314.522
M319
1896

ALMANACCO

MANUALE

DELLA

Provincia di Como

1896

ANNO LIX

314.522
M319
1896

MANUALE DELLA PROVINCIA DI COMO

1896

MANUALE

DELLA

Provincia di Como

PEL

1896

COMO

Tipografia Provinciale F. Ostinelli di C. A.

—

1896.

Almanacco-Manuale della Provincia di Como

Si prega chiunque trovasse nel presente volume errori od ommissioni, o nel caso di cambiamenti, di volere scrivere su questo foglio le correzioni, inviandolo alla **Tipografia Provinciale F. Ostinelli di C. A.** in Como, onde possa tenerne calcolo nella prossima edizione 1897.

Rettifiche ed aggiunte.

Pagina	COGNOME E NOME	Carica, Ufficio, Professione o Esere.	RICAPITO

Alla Tipografia Provinciale

F. Ostinelli di C. A.

COMO

314.572
M319
1896

Ai cortesi Lettori,

Vi presentiamo il cinquantanovesimo volume della raccolta dell'*Almanacco Provinciale*. Ragioni particolari d'indole tecnica ci hanno fatto ritardare alquanto la stampa; però questo fatto, anzichè nuocere, ha procurato all'*Almanacco* stesso maggiore freschezza di notizie, sicchè si sono potute portare a giorno le varianti occorse nel personale degli Uffici, delle Ditte commerciali e delle Associazioni.

Il sistema di compilazione è l'identico di quello seguito negli anni scorsi; e dove trovammo lacune, provvedemmo per la maggior precisione, corredando il libro anche di un ricco indice personale coi singoli ricapiti.

In quanto alla parte riservata alla materia storico-biografico-letteraria, fu nostra cura di arricchirla di scritti interessanti.

CAVAGNA LIBRARY 548408

Il primo posto lo abbiamo concesso, in segno di onore, ad una commemorazione *secolare,* alla cui pubblicazione ci siamo prestati con certa soddisfazione, avendo scoperto che fino dal 1796 si era dagli Ostinelli pensato già ad un *Almanacco Statistico e Politico della Città.*

Il lettore consulti questo documento, e vi troverà interessanti notizie sullo stato della Città di Como al principio del 1796, poco prima dell'entrata dei Francesi.

Segue uno studio coscienzioso e dotto sui *Conti Imbonati a Cavallasca,* dovuto alla penna dell'ottimo Parroco signor D. Pietro Buzzetti, nuovo collaboratore del nostro *Almanacco,* il cui primo lavoro è una splendida promessa per l'avvenire.

Il necrologio del compianto scultore Bayer lo

dobbiamo all'egregio Prof. Aurelio Colmegni, amico personale ed ammiratore del distinto artista. Non mancano d'interesse anche le *Note sulla storia del giornalismo in Como,* favoriteci dal pubblicista signor Luigi Porlezza.

Anche il Compilatore dell'*Almanacco* ha tenuto in parte la sua promessa, fatta ai lettori lo scorso anno, ed ha pubblicato i cenni biografici sugli storici ocmaschi *Cesare Cantù* e *Giuseppe Rovelli.* Aspettiamo per l'anno venturo che lo stesso ci parli un po' anche dei fratelli Monti - Maurizio e Pietro - a compimento del poco che finora si è detto in questa raccolta.

Si chiude la serie degli articoli con diversi scritti a soggetti occasionali, tra cui un breve cenno sulle *Opere d'arte in S. Giovanni Pedemonte.*

Eccovi, o lettori gentilissimi, fatta la presentazione

del nostro libro. L'Editore ed il Compilatore non hanno che una sola ambizione: quella, cioè, di poter conservare inalterato l'appoggio dei propri concittadini, e mantener viva nei lettori quella simpatia, mercè la quale si acquista il necessario incoraggiamento per l'avvenire.

Como, 1 giugno 1896.

F. Ostinelli di C. A.

UFFICI PUBBLICI

Senatori e Deputati della Provincia di Como

SENATORI

Gadda comm. avv. Giuseppe, Milano.
Polti comm. avv. Achille, Colico.
Scalini cav. avv. Gaetano, Como, via Rezzonico, 6.
Speroni comm. ing. Giuseppe, Varese.

DEPUTATI

Collegio di Como

Carcano comm. avv. Paolo, Como, via C. Cattaneo, 4.

Collegio di Cantù

Ambrosoli dott. Francesco, Como, Valle di Vico.

Collegio di Appiano

Scalini dott. Enrico, Como, via Giuseppe Rovelli, 16.

Collegio di Brivio

Prinetti ing. Giulio, Merate.

Collegio di Erba

Baragiola cav. dott. Pietro, Como, via Vitt. Eman., 55.

Collegio di Gavirate

Adamoli comm. ing. Giulio, Besozzo.

Collegio di Varese

Menotti comm. Carlo, Roma.

Collegio di Lecco

Gavazzi Lodovico, Valmadrera.

Collegio di Menaggio

Rubini cav. ing. Giulio, Dongo.

UFFICI AMMINISTRATIVI GOVERNATIVI

R. PREFETTURA DI COMO

Via Alessandro Volta, 44.

PREFETTO

Guaita comm. avv. Giuseppe, via Aless. Volta, 44.

Consigliere Delegato

Zecchini cav. dott. Carlo, via Dom. Fontana, 2.

Consiglieri

Audisio cav. dott. Ernesto, via Aless. Volta, 60.
De Questiaux cav. dott. Pietro, viale Lecco, 1.
Montani dott. Provido, via Alessandro Volta, 60.
Besozzi nob. dott. Paolo, *ff. Cons.*, via Unione, 11.

Medico Provinciale

Conti cav. dott. Alfredo, via Aless. Volta, 33.

Segretari

Treves Onorato, via Cinque Giornate, 23.
Ansaldi dott. Orso, via Maestri Comacini, 1.
Stanchina dott. Camillo, via Porta, 3.
Caielli dott. Guido, piazza Cavour, 11.
Frigerio dott. Pietro, p. Cacciatori delle Alpi, 1.
Simoni dott. Giuseppe, *sotto-segretario*, piazza Cavour, 20.

Impiegati di Seconda Categoria

Fabris rag. Omero, *ragioniere*, via A. Volta, 19.
Borella rag. Giovanni, *id*, piazza Cavour, 11.

Computisti

Aliati Giacomo, *incar. della Leva*, via Odescalchi, 9.
Cantoni rag. Carlo, via Plinio, 10.
Jahn rag. Giulio, via Mentana, 22.
Casartelli rag. Antonio, via Cesare Cantù, 6.
Malagoli rag. Ettore, via Giovio, 31.
Maserati rag. Ettore, *alunno*, piazza del Duomo, 10.

Impiegati di Terza Categoria

Mazzola Pietro, *archivista*, via Giuseppe Parini, 3.
Simonetti Cesare, *uff. d'ordine*, via Indip., 14.
Rolando Enrico, *id.*, via Giuseppe Rovelli, 20.
Sticca Saverio, *id.*, *incaricato in 2ª della leva*, via Vittorio Emanuele, 30.
Gabaglio Giacomo, *ufficiale d'ordine*, via T. Gallio, 2.
Manganelli Vincenzo, *id.*, via Vittani, 9.
Balzarotti Andrea, *alunno*, Camnago Volta.

Diurnisti-Scrivani

De-Cesari Paolo, via Coloniola, 21.
Bianchi Alfonso, piazza Volta, 19.
Pisani Salvatore, via Borgo Vico, 24.
Porta Bernardo, Casnate.
Pisani Raffaele, via Borgo Vico, 2.

Uscieri

Romano Luigi, via Pietro Boldoni, 15.
Bracco Carlo Bernardo, via Cinque Giornate, 18.
Clemencig Antonio, via Indipendenza, 26.
Cantaluppi Battista, *inserviente*, via Unione, 2.

Ufficio Provinciale di Pubblica Sicurezza

Palazzo della Prefettura.

Pirogalli cav. Marziale, *ispettore*, via A. Volta, 32.
Ortelli Giacomo, *delegato di 2ª classe*, Borgo Vico, 4.
Oliari cav. Nestore, *id. id.*, via Aless. Volta, 5.
Martinengo Vincenzo, *id. id.*, via Aless. Volta, 23.

Jacobitti dott. Giuseppe, *vice-ispettore di 3ª classe,* via Vittorio Emanuele, 50.
Ferriani dott. Angelo, *id. id.*, piazza G. Grimoldi, 5.
Perone Serafino, *delegato di 3ª classe,* via Indip., 10.
Ziraldo Leonardo, *id. di 4ª classe,* via Cinque Giornate, 12.
Puggelli Giovanni, *id. id.,* via D. Parravicino, 2.
Cogliati Paolo, *usciere,* via Alessandro Volta, 15.

Stazione delle Guardie di Città - Via Indipendenza, 35.

Bucciarelli Donnino, *maresciallo.*

Ufficio di P. S. distaccato al confine di Ponte Chiasso

Rizzi cav. Giovanni, *ispettore.*

Ufficio di Verificazione Pesi e Misure

Via Giuseppe Rovelli, 8.

Bertone Maurizio, *verificatore,* via Venti Settembre, 17.

Giunta Provinciale Amministrativa

Palazzo della Prefettura.

Prefetto, *presidente.*

Membri effettivi

De Questiaux cav. dott. Pietro, viale Lecco, 1.
Martinoja cav. avv. Giacomo, Laveno.
Moudini cav. prof. rag. Ettore, piazza A. Volta, 5.
Montani dott. Provido, via Alessandro Volta, 60.
Perini cav. avv. Camillo, piazza G, Grimoldi, 2.
Rebuschini cav. dott. Domen., piazza Coloniola, 1.

Membri supplenti

Besozzi nob. dott. Paolo, via Unione, 11.
Cantini avv. Epifanio, piazza Mazzini, 5.
Rubini avv. Filippo, piazza Alessandro Volta, 8.
Stanchina dott. Camillo, *segretario,* via Porta, 3.

Commissione Elettorale Provinciale

Palazzo della Prefettura.

Presidente del Tribunale, *presidente.*

Membri effettivi

Procuratore del Re.
Casartelli avv. Guido, via Carlo Cattaneo, 4.
Castiglioni nob. Cesare, piazza Aless. Volta, 8.
Montani dott. Provido, via Alessandro Volta, 60.
Rebuschini cav. dott. Domen., piazza Coloniola, 1

Membri supplenti

Ferrari rag. Giuseppe, via Aless. Manzoni, 18.
Gariboldi cav. dott. Filippo, via Borgo Vico, 59.
N. N., *segretario.*
Simoni dott. Giuseppe, piazza Cavour, 20.

Consiglio di Leva

Palazzo della Prefettura.

Prefetto, *presidente.*

Membri effettivi

Agliati dott. Gaetano, via Odescalchi, 12.
Cigada dott. Primo, piazza Mazzini, 5.
Ferrari ing. Andrea, Vertemate.
Silo dott. Bernardo, via Carlo Cattaneo, 2.

Membri supplenti

Bernasconi ing. Davide, Cernobbio.
Giussani Fortunato, Mozzate.

Consiglio Provinciale Sanitario

Palazzo della Prefettura.

Prefetto, *presidente.*
Procuratore del Re.
Medico provinciale.
Carcano cav. dott. Antonio, via Carlo Cattaneo, 4.
Cavallini dott. Giacomo, piazza Roma, 3.

Comolli cav. dott. Giovanni, via Rezzonico, 5.
Corti ing. Santiago, Maccio.
De-Orchi nob. cav. dott. Alessandro, via Volta, 8.
Molteni cav. dott. Emilio, via Odescalchi, 9.
Pagani cav. avv. Lazzaro, via Indipendenza, 9.
Rossi ing. Giuseppe, via Alessandro Volta, 38.
Ponci cav. prof. Luigi, via Cesare Cantù, 13.
Severini Napoleone, piazza Guido Grimoldi, 6.
Stanchina dott. Camillo, *segretario*, via Porta, 3.

Commissione Provinciale per la liquidazione dell'Asse ecclesiastico

Palazzo della Prefettura.

Prefetto, *presidente*.

Membri effettivi

Procuratore del Re.
Intendente di finanza.
Scalini sen. cav. avv. Gaetano, via Rezzonico, 6.

Membri supplenti

Camozzi cav. dott. Felice, via Vitt. Emanuele, 55.
Stampa avv. Pietro, piazza Guido Grimoldi, 2.
Stanchina dott. Camillo, *segretario*, via Porta, 3.

Direzione Provinciale del Tiro a segno Nazionale

Palazzo della Prefettura.

Prefetto, *presidente*.
Sindaco di Como.
Comandante il Distretto Militare.
Brunati dott. Agostino, via Castelnuovo, 7.
Castagna cav. Cesare, via Alessandro Volta, 38.
Peregrini cav. ing. Enrico, Milano.
Tassani cav. uff. avv. prof. Alfredo, via A. Volta, 52.
Ansaldi dott. Orso, *segret.*, via Maestri Comacini, 1.
Casartelli rag. Antonio, *contabile*, via C. Cantù, 6.

Commissione per la conservazione dei monumenti e degli oggetti di belle arti e di antichità

Palazzo della Prefettura.

Prefetto, *presidente.*
Garovaglio cav. dott. Alfonso, Loveno.
Cetti cav. ing. Giovanni, via Aless. Manzoni, 21.
Monti dott. sac. Santo, via Giovio, 20.
Poggi avv. Cencio, via Ventisette Maggio, 31.
Rovelli nob. avv. Vittorio, piazza A. Volta, 5.
Polti sen. comm. avv. Achille, Colico.
Regazzoni cav. uff. prof. dott. Innocenzo, via Indipendenza, 9.

Stanchina dott. Camillo, *segretario,* via Porta, 3.

Ispettorato degli scavi di antichità e dei monumenti

Palazzo della Prefettura.

Garovaglio cav. dott. Alfonso, *ispettore pel Circondario di Como,* Loveno.
Pogliaghi cav. prof. Lodovico, *id. di Varese,* Milano.
Gavazzi Lodovico, *id. di Lecco,* Valmadrera.

Commissione Provinciale per la pesca fluviale e lacuale

Palazzo della Prefettura.

Polti sen. comm. avv. Achille, *presidente,* Colico.
Scalini dott. Enrico, *segretario,* via Giuseppe Rovelli, 16.
Burguières cav. Enrico, Milano.
Crivelli-Serbelloni conte cav. dott. Giuseppe, Milano.
Castiglioni Attilio, Varese.

Comitato Forestale della Provincia

Palazzo della Prefettura.

Prefetto, *presidente.*
Cappelletto Agostino, *ispett. forest.*, via Giovio, 11.
Pessina cav. ing. Enrico, via Rezzonico, 8.
Perini cav. avv. Camillo, piazza Guido Grimoldi, 2.
Romagnoli cav. Arturo, Asso.

Ansaldi dott. Orso, *segretario,* via Maestri Comacini, 1.

R. Ispezione del Ripartimento Forestale di Como

comprendente le Provincie di Como e Milano.

Via Giuseppe Rovelli, 8.

Cappelletto Agostino, *ispettore,* via Giovio, 11.
Gatti Giuseppe, *sotto-ispett. del Distretto di Como,* via Vittorio Emanuele, 42.
Bicetti De-Buttinoni Filippo, *sotto-ispettore, segretario,* via Cesare Cantù, 11.
Ostinelli Angelo, *sorvegliante forestale, addetto all'Ispezione*, via Mugiasca, 8.

Giunta Tecnica Provinciale del Catasto

Membri di nomina Regia

Cetti cav. ing. Giovanni, *presidente,* via Alessandro Manzoni, 20.
Pandolfi ing. Virgilio, *segretario,* piazza Mazzini, 2.
Veronesi ing. Giulio, via Jacopo Rezia, 11.
Pessina cav. ing. Enrico, via Rezzonico, 8.
Mazzucchelli ing. Battista, via Giovio, 23.

Membri di nomina del Consiglio Provinciale

Dell'Oro ing. Luigi, Cesana Brianza.
Gattoni ing. Tazio, via Rodari, 7.
Zanetti ing. Enrico, Varese.

Terzo Circolo d'Ispezione Catastale

Via Indipendenza, 22.

Mischi cav. ing. Michele, *ispettore*, via Venti Settembre, 17.
Mazzucchelli ing. Batt., *ingegnere*, via Giovio, 23.
Firpo ing. Vincenzo, *id.*, via Vittorio Eman., 17.
Fumagalli ing. Ernesto, *id.*, via Odescalchi, 9.

Ufficio del Genio Civile

Via Lambertenghi, 15.

Leoni cav. ing. Bartolomeo, *ingegnere di 1ª classe, reggente*, via Indipendenza, 22.
Corbella ing. Amilcare, *aiutante di 1ª classe*, via Lambertenghi, 1.
Pascoli ing. Raffaele, *id. di 2ª cl.*, via Mugiasca, 6.
Ferrarini Dario, *ufficiale d'ordine di 2ª classe*, via Giuseppe Rovelli, 10.
Becherucci Raffaello, *ff. d'ufficiale d'ordine straordinario*, via Lambertenghi, 15.
Massina Celeste, *custode idraulico di 2ª classe*, via Borgo Vico, 96.
Mauri Stefano, *id. di 3ª classe*, Olginate.
Migliavada Luigi, *inserviente di 1ª classe*, via Francesco Borromino, 4.
Martelli Benedetto, *inserviente straordinario*, via Francesco Ballarini, 4.

R. SOTTO-PREFETTURA DI VARESE

Craveri cav. Francesco, *sotto-prefetto.*
Darbesio avv. Michele, *segretario.*
Lecchi dott. Bartolomeo, *sotto-segretario..*
Chiaro Franc., *computista, incaricato della leva.*
Gabotto Gregorio, *impiegato d'ordine.*
De-Zamagna Lodovico, *diurnista.*
Crugnola Antonio, *id.*
Bianchi Vittore, *inserviente-diurnista.*
Macchi Cesare, *id. id.*

Consiglio di Leva

Sotto-Prefetto, *presidente.*
Carcano nob. comm. ing. Carlo, *membro effettivo.*
Lucchini cav.Angelo, *id.*
Adamoli comm. ing. Giulio, *membro supplente.*
Pedoja cav. ing. Gaudenzio, *id.*

Ufficio di Pubblica Sicurezza

Marinoni Michele, *delegato.*
Ballerini Aurelio, *id.*
Pont-Elia Remigio, *id.*

Ufficio di Pubblica Sicurezza distaccato presso la Stazione Internazionale di Luino

Luzzati cav. Riccardo, *delegato di 3ª classe.*

Ufficio di verificazione Pesi e Misure

Brumani Antonio, *verificatore.*

Ufficio d'Ispezione Forestale

Ferioli Della Lena Eugenio, *vice-ispettore.*

R. SOTTO-PREFETTURA DI LECCO

Vittorelli nob. cav. dott. Jacopo, *sotto-prefetto.*
Trezzi dott. Paolo, *segretario.*
Gottardi dott. Gaetano, *sotto-segretario.*
Vigevani rag. Gio., *computista incaricato della leva.*
Bettega Luigi, *contabile-diurnista.*
Lazzari Albino, *scrivano-diurnista.*
De-Capitani Giuseppe, *usciere.*
Cappelletti Oreste, *inserviente-diurnista.*

Consiglio di Leva

Sotto-Prefetto, *presidente.*
Pozzi avv. Ernesto, *membro effettivo.*
Resinelli cav. dott. Giuseppe, *id.*
Carizzoni comm. dott. Gaspare, *membro supplente.*
Baruffaldi dott. Francesco, *id.*

Ufficio di Pubblica Sicurezza

Modrone Carlo, *delegato di 1ª classe.*
Canepa Oreste, *id. id.*
Favini Gaetano, *id. di 4ª classe.*

Ufficio di verificazione Pesi e Misure

Carossio Guglielmo, *verificatore.*

Ufficio d'Ispezione Forestale

Gritti Enrico, *sotto-ispettore.*

Commissioni pei ricorsi riguardanti le imposte dirette

Commissione Provinciale d'appello pel biennio 1896-97

Palazzo della Prefettura.

Clavenna comm. Michele, *presidente*, Civello.
Rovelli nob. avv. Vittorio, *vice-presidente*, piazza Alessandro Volta, 5.

Membri effettivi

Brambilla Enea, Cantù.
Pavesi cav. rag. Romeo, via Giovio, 13.
Sanfelici avv. Angelo, via Unione, 37.

Effettivi aggiunti

Ferraris cav. ing. Achille, v. Maestri Comacini, 3.
Giussani ing. Antonio, piazza Roma, 7.

Membri supplenti

Ferrario ing. prof. Costantino, via Unione, 29.
Frontini Carlo, via Cinque Giornate, 12.
Pagani cav. avv. Lazzaro, via Indipendenza, 9.
Stucchi cav. Edoardo, via Giovio, 8.

Supplenti aggiunti

Ferrari ing. Andrea, Vertemate.
Corbella ing. Amilcare, via Lambertenghi, 1,

Sticca Saverio, *segretario*, via Vitt. Eman., 30.

Commissioni Mandamentali pel biennio 1896-97

Mandamento 1° di Como

Nobili cav. uff. Luigi, *presidente*, via Milano, 44.
Camozzi cav. dott. Felice, *vice-presidente*, via Vittorio Emanuele, 55.

Membri effettivi

Bianchi cav. ing. Luigi, via Bonanomi, 3.
Caccia Achille, via Alessandro Volta, 46
Coopmans de Yoldi conte Alfonso, Cast. Carnasino.
Molteni Odoardo, via Odescalchi, 9.
Negri cav. Antonio, via Milano, 131.
Perti ing. Luigi, via Alessandro Manzoni, 22.
Pozzi Arturo, via Maestri Comacini, 5.
Rossi avv. Achille, via Alessandro Volta, 38.

Effettivi aggiunti

Baragiola dott. Luigi, via Alessandro Volta, 48.
Bianchi ing. Ernesto, via Bernardino Luini, 19.
Coduri De-Cartosio ing. Carlo, via Giuseppe Ferrari, 2.
Rossetti ing. Enrico, via Domenico Fontana, 2.

Membri supplenti

Cantini avv. Epifanio, piazza Mazzini, 5.
Lanzani Giov. Battista, via Rodari, 1.
Riva nob. avv. Luigi, via Lambertenghi, 15.
Mariani rag. Giovanni, via Cesare Cantù, 12.

Supplente aggiunto

Della Rocca cav. ing. Carlo, via Vitt. Eman., 43.

De-Gregori dott. Ernesto, *segretario,* via Odescalchi, 14.

Mandamento 2° di Como

Presidente: Silo dott. Bernardo.
Vice-Presidente: Dotti ing. Luigi.
Membri effettivi: Bernasconi ing. Davide, Ferrari rag. Giuseppe, Peverelli ing. Scipione.
Effettivi aggiunti: Gattoni ing. Tazio, Riva Giuseppe.
Membri supplenti: Baserga Antonio, Bernasconi Salvatore.
Supplente aggiunto: Orsenigo Giuseppe.

Mandamento 3° di Como

Presidente: Bellini ing. Carlo.
Vice-Presidente: Corti ing. Santiago.
Membri effettivi: Biraghi Filippo, Ferrari ing. Andrea, Somaini Pietro.
Effettivi aggiunti: Grassi ing. Giulio, Salvioni ing. Gius.
Membri supplenti: Camozzi dott. Emilio, Comolli dott. Giovanni
Supplente aggiunto: Riva ing. Alberto.

Mandamento di Appiano

Presidente: Giussani Fortunato.
Membri effettivi: Sordelli Fulgenzio, Pontiggia Felice, Sordelli Vincenzo, Sala Ferdinando.
Effettivi aggiunti: Carnelli Carlo, Malerba dott. Stefano.
Membri supplenti: Proserpio Luigi, Cetti Gaetano.
Supplente aggiunto: Sonvico Angelo.

Mandamento di Bellagio

Presidente: Gilardoni avv. Enea.
Membri effettivi: Ponisio Pietro, Genazzini Enrico, Pensa Aristide, N. N.
Effettivi aggiunti: Zerboni Battista, Pestuggia Giuseppe.
Membri supplenti: Greppi Filippo, Devenchi Francesco.
Supplente aggiunto: Redaelli Cesare.

Mandamento di Bellano

Presidente: Vitali Carlo.
Membri effettivi: Mezzera Fiodo, Noseda Edoardo, Arrigoni Domeniço, Festorazzi Giuseppe.
Effettivi aggiunti: Denti Giuseppe, N. N.
Membri supplenti: Nogara Giovanni, Vitali dott. Giuseppe
Supplente aggiunto: Denti dott. Antonio.

Mandamento di Cantù

Presidente: Mariani ing. Enrico.
Membri effettivi: De Setz conte Alfredo, Sala Carlo, Castiglioni Carlo, Viganò ing. Giovanni.
Effettivi aggiunti: Casnati cav. dott. Giovanni, Garbagnati rag. Mauro.
Membri supplenti: Lucini Paolo, Villa Claudio.
Supplente aggiunto: Verga avv. Carlo.

Mandamento di Castiglione Intelvi

Presidente: Venturi dott. Giovanni.
Membri effettivi: Marmori ing. Camillo, Giobbi Domenico, Lanfranconi Carlo, Ferrario Paolo.
Effettivi aggiunti: Peduzzi ing. Domenico, Pirolini Giov.
Membri supplenti: Peduzzi Pietro, Ceresa Martino.
Supplente aggiunto: Supzi agr. Antonio.

Mandamento di Dongo

Presidente: Rossoni Augusto.
Membri effettivi: Marchetti Carlo, Villa Giuseppe, Gentile Giovanni, Carugati Camillo.
Effettivi aggiunti: Schenini Giacomo, Semprini Innocente.
Membri supplenti: Mancini Stefano, Naduli Pietro.
Supplente aggiunto: Brivio Giuseppe.

Mandamento di Erba

Presidente: Sardi Francesco.
Membri effettivi: Sala Giuseppe, Mauri dott. Pietro, Corti ing. Gerolamo, Boselli rag. Leopoldo.
Effettivi aggiunti: Cerri Enrico, Cicardi ing. Antonio.
Membri supplenti: Verani Ambrogio, Zappa ing. Luigi.
Supplente aggiunto: Zappa Giuseppe.

Mandamento di Gravedona

Presidente: Frigerio ing. Eugenio.
Membri effettivi: Del Pero rag. Ulrico, Motti Giuseppe, Caspani Carlo, Miglio Giulio.
Effettivi aggiunti: Sala Martino, N. N.
Membri supplenti: Valsecchi Giuseppe, Nava Carlo.
Supplente aggiunto: Cappelli Pietro.

Mandamento di Menaggio

Presidente: Cariboni dott. Augusto.
Membri effettivi: Rosati ing. Giuseppe, Rappi ing. Pietro Rossi Giovanni, N. N.
Effettivi aggiunti: Messa Luigi, Magatti Benvenuto.
Membri supplenti: Pizzala Pompeo, Stoppani Andrea.
Supplente aggiunto: Lusardi Celestino.

Mandamento di Porlezza

Presidente: Polti dott. Paolo.
Membri effettivi: Larini Luigi, Muttoni Giovanni Battista, Vanetti prof. Carlo, Vidoni dott. Luigi.
Effettivi aggiunti: Giobbi Pietro, Sala Amadeo.
Membri supplenti: Carsana Andrea, Spiatta Giov. Batt.
Supplente aggiunto: Siguardi Giuseppe.

Mandamento di Varese

Presidente: Arconati avv. Rinaldo.
Vice-Presidente: Contini dott. Angelo.
Membri effettivi: Tallachini cav. Paolo, Maroni avv. Emilio, Arcellazzi ing. Stefano, Zafferri ing. Carlo, Curti Vittore, Lucchini Emilio, Cattaneo avv. Attilio, Galli Ernesto.
Effettivi aggiunti: Croci rag. Francesco, Morandi Felice, Marforio Pietro, Bellardi cav. rag. Antonio.
Membri supplenti: Catelli Angelo, Delsole Carlo, Tenconi Carlo, Arrigoni Carlo.
Supplenti aggiunti: Spagnolini Ernesto, Cantù ing. Paolo.

Mandamento di Angera

Presidente: Simonelli Giovanni Battista.
Membri effettivi: Regoli Lodovico, Berini Enrico, Fiora col. Camillo, Mainini Pio.
Effettivi aggiunti: Berini ing. Carlo, Delgrande Lodovico.
Membri supplenti: Masperi Achille, Paietta Donato.
Supplente aggiunto: Costantini Giuseppe.

Mandamento di Arcisate

Presidente: Cattò rag. Andrea.
Membri effettivi: Andreoletti Felice, Brusa ing. Ernesto, Rossi cav. Edoardo, Comolli ing. Antonio.
Effettivi aggiunti: Monti Antonio, Rossi Luigi.
Membri supplenti: Gallo Gerolamo Torrazzo Giuseppe.
Supplente aggiunto: Comolli Giuseppe.

Mandamento di Cuvio

Presidente: Sangalli dott. Pericle.
Membri effettivi: Calori Carlo, Maggi Giovanni, Vanini Attilio, N. N.
Effettivi aggiunti: Pianezza ing. Carlo, Cottini Luigi.
Membri supplenti: Calzoni Vittore, Spreafico Pietro.
Supplente aggiunto: Cigada Giuseppe.

Mandamento di Gavirate

Presidente: Rebuschini ing. Giuseppe.
Membri effettivi: Lanzavecchia cav. avv. Edoardo, Martinoia avv. Giacomo, Castiglioni Giuseppe, Tagliabò ing. Antonio.
Effettivi aggiunti: Besozzi ing. Luigi, Cattaneo ing. Ferdinando.
Membri supplenti: Deambrosis Felice, Gerli Paolo.
Supplente aggiunto: Besozzi Agostino.

Mandamento di Luino

Presidente: Solera rag. Giuseppe.
Membri effettivi: Lucchini Bernardo, Ferrini dott. Giovanni, Battaglia Tullio, Monaco Francesco.
Effettivi aggiunti: Lazzarini Angelo, Campognani ing. Giuseppe.
Membri supplenti: Cerutti Felice, Branca Vittore.
Supplente aggiunto: Lavezzari Giovanni.

Mandamento di Maccagno

Presidente: Piazza Gerolamo.
Membri effettivi: Baroggi Eugenio, Baroggi Giulio, Margaritella ing. Giuseppe, N. N.
Effettivi aggiunti: Girardi Giacomo, Marchesi Giovanni.
Membri supplenti: Giani Giuseppe, Sala Carlo.
Supplente aggiunto: Zanini Adolfo.

Mandamento di Tradate

Presidente: Lucioni cav. Giuseppe.
Membri effettivi: Clerici dott. Davide, Brioschi Attilio, Mazzucchelli Serafino, N. N.
Effettivi aggiunti: Croce rag. Giuseppe, Lepori Gerolamo.
Membri supplenti: Bernaschi Emilio, May Carlo.
Supplente aggiunto: Broggi Luigi.

Mandamento di Lecco

Presidente: Spreafico Angelo.
Vice-Presidente: Falk Giorgio Enrico.
Membri effettivi: Invernizzi Carl'Antonio, Sala Domenico, Micheli Emilio, Bolis dott. Giuseppe, Ciceri Luigi, Gaddi ing. Andrea, Airoldi Francesco, Baggioli Romeo.
Effettivi aggiunti: Ongania ing. Giuseppe, Viganò Carlo, Stoppani ing. Giovanni, Gerosa Crotta rag. Valentino.
Membri supplenti: Mazza Luigi, Pozzi Carlo, Cima Felice Corsi Felice.
Supplenti aggiunti: Martelli ing. Camillo, Gilardi Giuseppe

Mandamento di Asso

Presidente: Vicini cav. dott. Carlo.
Membri effettivi: Stoppani ing. Ernesto, Oltolina Augusto, Biffi Ambrogio, Prato cav. Emilio.
Effettivi aggiunti: De Herra avv. Carlo, Tagliasacchi Ercole.
Membri supplenti: Prina Virgilio, Rusconi Ercole.
Supplente aggiunto: Ricco Leopoldo.

Mandamento di Brivio

Presidente: Galli dott. Alessandro.
Membri effettivi: Lissoni rag. Eugenio, Del Corno rag. Alessandro, De Capitani Costantino, Airoldi Luigi.
Effettivi aggiunti: Gilardi ing. Valentino, Molteni ing. Carlo.
Membri supplenti: Albini ing. Giulio, Montanelli Giulio.
Supplente aggiunto: Albini ing. Baldassare.

Mandamento di Introbio

Presidente: De Lorenzi Luigi.
Membri effettivi: Malugani Giovanni, Riva Francesco, Baruffaldi dott. Tranquillo, Melesi Giuseppe.
Effettivi aggiunti: Sanelli Ambrogio, Buzzoni Antonio.
Membri supplenti: Selva Battista, Tomè Augusto.
Supplente aggiunto: Sala Daniele.

Mandamento di Missaglia

Presidente: Carugati avv. Carlo.
Membri effettivi: Valcamonica cav. Francesco, Spinelli Giovanni, Redaelli Lodovico, Casali Carmelo.
Effettivi aggiunti: Colombo ing. Gaetano, Rusca ing Rodolfo.
Membri supplenti: Beretta Gaetano, Bassani Luigi.
Supplente aggiunto: Caversasio Filippo.

Mandamento di Oggiono

Presidente: Manzoni Lorenzo.
Membri effettivi: Tavola Giov. Battista, Dell' Oro ing. Luigi, Butti cav. Agostino, Donegana dott. Giovanni.
Effettivi aggiunti: Prina ing. Antonio, Villa ing. Francesco.
Membri supplenti: Aldeghi Francesco, N. N.
Supplente aggiunto: Minonzi Lazzaro.

RR. Subeconomi dei Benefici Vacanti

Circondario di Como

Como I, II, III e *Bellagio:* Cetti ing. Gerolamo, in Como, via Carlo Cattaneo, 4.
Porlezza, Menaggio e *Castiglione:* Aglio Paolo, in Castiglione d'Intelvi.
Dongo e *Gravedona:* Frigerio ing. Eugenio, in Gravedona.
Bellano: Adamoli ing. Francesco, in Bellano.
Erba e *Cantù:* Bolgeri sac. Pietro, in Asso.
Appiano: De Micheli Carlo, in Tradate.

Circondario di Varese

Varese e *Arcisate:* Pedoja cav. ing. Gaudenzio, in Varese.
Cuvio, Maccagno e *Luino:* Parietti dott. Giuseppe, notaio, in Bosco Valtravaglia.
Angera e *Gavirate:* Bellotti cav. rag. Giuseppe, in Varese.
Tradate: De Micheli Carlo, in Tradate.

Circondario di Lecco

Lecco: Stoppani ing. Gian Maria, in Lecco.
Introbio: Manzoni ing. Angelo, in Barzio.
Brivio, Missaglia e *Oggiono:* Rossi ing. Agostino, in Imberido.
Asso: Bolgeri sac. Pietro, in Asso.

UFFICI AMMINISTRATIVI PROVINCIALI

CONSIGLIO PROVINCIALE

Presidenza del Consiglio

Speroni sen. comm. ing. Giuseppe, *presidente.*
Polti sen. comm. avv. Achille, *vice-presidente.*
Crivelli-Serbelloni conte cav. dott. Giuseppe, *segretario.*
Caldara-Monti nob. avv. Paolo, *vice-segretario.*

Consiglieri

Agliati dott. Gaetano, residente a Como, via Odescalchi, 12, rappresentante il Mandamento di . . *Porlezza*
Arnaboldi-Cazzaniga conte Bernardo, residente a Carimate . . *Cantù*
Baragiola avv. Andrea, residente a Milano . . . . . *Varese*
Baruffaldi dott. Francesco, residente a Barzio . . . . . *Introbio*
Baslini avv. Antonio, residente a Merate . . . . . *Brivio*
Bernasconi ing. Davide, residente a Cernobbio. . . . . *II di Como*
Brunati cav. avv. Bruno, residente a Como, piazza Roma, 12 . . *Erba*
Cagnola nob. dott. Costanzo, residente a Milano . . . . . *Tradate*
Caldara-Monti nob. avv. Paolo, residente a Milano . . . . . *Erba*
Carcano nob. comm. ing. Carlo, residente a Varese . . . . . *Varese*

Carcano comm. avv. Paolo, residente a Como, via C. Cattaneo, 4 *III di Como*
Carizzoni comm. dott. Gaspare, residente a Somana . . . . . *Lecco*
Cigada dott. Primo, residente a S. Fedele Intelvi . . . . . *Castiglione*
Colombo ing. Gaetano, residente a Monticello Brianza . . . . . *Missaglia*
Confalonieri comm. avv. Giovanni, res. a Como, via F. Borromino, 1 *I di Como*
Corbetta cav. Alberto, residente a Milano . . . . . *Cantù*
Crivelli-Serbelloni conte cav. dott. Giuseppe, residente a Milano . *Angera*
De Herra avv. Carlo, residente a Milano. . . . . *Asso*
Del Pero avv. Melchiorre, via Lambertenghi, 3 . . . . . *Gravedona*
De-Rossi cav. Luigi, residente a Como, via Alessandro Volta, 38. *Oggiono*
Ferrari ing. Andrea, residente a Vertemate . . . . . *III di Como*
Franchi ing. Giuseppe, residente a Como, via Garibaldi, 10 . . . *III di Como*
Gadda avv. Enrico, res. a Milano . *Erba*
Galli dott. Alessandro, res. a Merate *Missaglia*
Gatti comm. avv. Giuseppe, resid. a Como, piazza Guido Grimoldi, 2 *I di Como*
Genazzini Enrico, resid. a Bellagio *Bellagio*
Giussani Fortunato, residente a Mozzate . . . . . *Appiano*
Lanzavecchia cav. avv. Edoardo, residente a Gavirate . . . . *Gavirate*
Longhi cav. uff. avv. Giuseppe, residente a Milano . . . . . *Cantù*
Lucchini cav. Angelo, residente a Porto Valtravaglia . . . . . *Luino*

Luini nob. cav. avv. Carlo, residente a Milano . . . . . *Luino*
Marchelli ing. Domenico, residente a Maccagno. . . . . *Maccagno*
Marchetti Carlo, residente a Cremia *Menaggio*
Mariani avv. Enrico, residente a Milano . . . . . *Appiano*
Pavia avv. Angelo, res. a Milano *Arcisate*
Pedoja cav. ing. Gaudenzio, residente a Cuasso al Monte . . . *Arcisate*
Peregrini cav. ing. Enrico, residente a Milano . . . . . *Cuvio*
Polti sen. comm. avv. Achille, residente a Colico. . . . . *Bellano*
Pozzi avv. Ernesto, residente a Lecco . . . . . *Lecco*
Prinetti ing. Giulio, resid. a Merate *Brivio*
Resinelli cav. dott. Giuseppe, residente a Lecco . . . . . *Lecco*
Romagnoli cav. Arturo, residente ad Asso . . . . . *Asso*
Rossi ing. Agostino, res. a Imberido *Oggiono*
Rubini cav. ing. Giulio, residente a Dongo . . . . . *Dongo*
Scacchi cav. avv. Carlo, residente a Como, via Alessandro Volta, 50 *I di Como*
Scalini sen. cav. avv. Gaetano, residente a Como, via Rezzonico, 6 *Appiano*
Silo dottor Bernardo, residente a Como, via Carlo Cattaneo, 2 . *II di Como*
Speroni sen. comm. ing. Giuseppe, residente a Varese . . . . . *Varese*
Verga Giovanni, resid. a Cocquio *Gavirate*
Zerboni dott. Aurelio, residente a Tradate . . . . . *Tradate*

DEPUTAZIONE PROVINCIALE

Via Alessandro Volta, 44.

Presidente

Gatti comm. avv. Giuseppe, piazza G. Grimoldi, 2.

Deputati effettivi

Brunati cav. avv. Bruno, Como, piazza Roma, 12.
Carcano nob. comm. ing. Carlo, Varese.
Carizzoni comm. dott. Gaspare, Somana.
Lanzavecchia cav. avv. Edoardo, Gavirate.
Peregrini cav. ing. Enrico, Milano.
Polti sen. comm. avv. Achille, Colico.
Resinelli cav. dott. Giuseppe, Lecco.
Scacchi cav. avv. Carlo, via Alessandro Volta, 50.

Deputati supplenti

Agliati dott. Gaetano, Como, via Odescalchi, 12.
Luini nob. cav. avv. Carlo, Milano.

Uffici Amministrativi Provinciali

Sezione Amministrativa

Cattaneo cav. dott. Luigi, *segretario-capo,* via Lambertenghi, 15.
Gemelli nob. dott. Giovanni, *segretario,* via Tomaso Grossi, 4.
Giussani Donato, *applicato di concetto,* via Borgo Vico, 59.
Berettini Antonio, *archivista-protocollista,* via Collegio dei Dottori, 5.
Longatti Andrea, *applicato di 2ª classe,* via Cigalini, 7.

Sezione Contabile

Redaelli rag. Luigi, *ragioniere-capo*, via Volta, 48.
Toletti rag. Gio. Battista, *ragioniere aggiunto*, via Rezzonico, 12.
Reina nob. rag. Rinaldo, *applicato di 1ª classe*, via Alessandro Volta, 4.

Sezione Tecnica

Pedraglio ing. Luigi, *ingegnere-capo*, via Rodari, 2.
Longatti ing. Achille, *1° ingegnere di riparto*, via Valduce, 21.
Rossi ing. Eligio, 2° *id.*, via Maurizio Monti, 26.
Bay Pietro, *aiutante*, via Unione, 25.
Porro Angelo, *applicato di 2ª classe*, Moltrasio.
Crivelli Manfredo, *assistente*, Lecco.
Paronelli Angelo, *id.*, Varese.
Porro Giovanni, *id.*, Moltrasio.

Personale di Servizio

Arcelaschi Antonio, *portiere*, piazza Castello, 4.
Mojana Pietro, *inserviente*, via Aless. Volta, 44.

Ricevitore e Cassiere provinciale

Banca Popolare di Como, via Vitt. Eman., 25.

UFFICI AMMINISTRATIVI COMUNALI

MUNICIPIO DI COMO

Via Vittorio Emanuele, 37.

Censimento 1881: abitanti 31,268

Sindaco

Confalonieri comm. avv. Giovanni

Assessori effettivi

Cadenazzi cav. ing. prof. Giovanni Battista.
Fumagalli dott. Achille.
Longatti ing. Achille.
Molteni cav. dott. Emilio.
Rovelli nob. avv. Vittorio.
Tassani cav. uff. avv. prof. Alfredo.

Assessori supplenti

Perti ing. Luigi.
Reina nob. avv. Luigi.

Consiglieri Comunali

Ambrosoli dott. Francesco, Valle di Vico.
Andina avv. Filippo, via Porta, 3.
Baragiola dott. Luigi, via Alessandro Volta 48.
Bari Aristide, via Garibaldi, 1.
Braga avv. Giuseppe, via Vittorio Emanuele, 53.
Brunati cav. avv. Bruno, piazza Roma, 12.
Cadenazzi cav. ing. prof. G. B., via C. Cantù, 13.
Camanni Luigi, via Borgo Vico, 7.
Camozzi cav. dott. Felice, via Vittorio Eman., 55.
Cantaluppi Rodolfo, via Francesco Anzani, 14.
Carcano comm. avv. Paolo, via Carlo Cattaneo, 4.
Casnati Roberto, via Zezio, 69.

Castagna cav. Cesare, via Alessandro Volta, 38.
Comolli dott. Giovanni, via Rezzonico 5.
Confalonieri comm. avv. Giov., via F. Borromino, 1.
De-Orchi nob. cav. dott. Alessandro, via Volta, 8.
Doniselli Temistocle, via Odescalchi, 11.
Ferrari rag. Giuseppe, via Aless. Manzoni, 18.
Ferrario ing. prof. Costantino, via Unione, 29.
Franchi ing. Giuseppe, via Garibaldi, 10.
Fumagalli dott. Achille, via Alessandro Volta, 58.
Longatti ing. Achille, via Valduce, 21.
Lucchini Luigi, via Mentana, 2.
Mariani rag. Giovanni, via Cesare Cantù, 20.
Molteni ing. Carlo, via Lambertenghi, 13.
Molteni cav. dott. Emilio, via Odescalchi, 9.
Monza Emilio, via Venti Settembre. 14.
Pasetti rag. Vittorio, via Unione, 33.
Perti ing. Luigi, via Alessandro Manzoni, 22.
Puecher-Passavalli Giulio, via Lambertenghi, 15.
Rebuschini avv. Pietro, via Alessandro Volta, 52.
Reina nob. avv. Luigi, via Lambertenghi, 15.
Rossi ing. Giuseppe, via Alessandro Volta, 38.
Rovelli nob. avv. Vittorio, piazza Aless. Volta, 5.
Salvioni ing. Giuseppe, via Vittorio Emanuele, 57.
Scacchi cav. avv. Carlo, via Aless. Volta, 50.
Scalini sen. cav. avv. Gaetano, via Rezzonico, 6.
Stucchi cav. Edoardo, via Giovio, 8.
Tassani cav. uff. avv. prof. Alfredo, via A. Volta, 52.
Verga Domenico, viale Lecco, 19.

Uffici Amministrativi Comunali

Divisione Amministrativa

Sezione I

Biotti dott. Luigi, *segretario-capo*, via M. Monti, 24.
De-Gregori dott. Ernesto, *vice-segretario legale*, via Odescalchi, 14.

Conforti Agostino, *ufficiale di polizia urbana,* via Giovio, 31.
Aliverti Filippo, *ufficiale di protocollo ed archivista,* via Odescalchi, 8.
Vaghi Antonio, *ufficiale di spedizione,* via Ospedale, 21.
Roscio Giuseppe, *scrittore,* via G. Brambilla, 7.
Marelli Carlo, *id.,* via Milano, 109.

Sezione II

Stato Civile.

Corti Enrico, *ufficiale segretario,* via Odescalchi, 14.
Ronchetti Francesco, *scrittore in 1ª,* via Crespi, 6.
Pusterla Antonio, *scrittore,* via Torriani, 45.

Anagrafe e Leva.

Baragiola Luigi, *ufficiale,* via Arena, 5.
Casnati Giovanni, *scrittore,* via Simone da Locarno, 4.
Attanasio Luigi, *id.,* via Milano, 10.
Croce Alessandro, *id.,* via Alessandro Volta, 24.

Divisione Contabile

Bernasconi rag. Giov. Battista, *ragioniere-capo,* via Odescalchi, 12.
Gattoni rag. Carlo, *ragioniere-aggiunto,* via Ospedale, 5.
Bianchi rag. Giuseppe, *contabile,* via C. Cattaneo, 8.

Divisione Tecnica

Bernasconi ing. Giov. Battista, *ingegnere-capo,* via Odescalchi, 8.
Orsenigo Giuseppe, *aiutante tecnico,* via Giovio, 3.
Valli Giacinto, *assistente disegnatore,* piazza Vittoria, 3.
Monti Giuseppe, *assistente,* Brunate.
Inganni Antonio, *id.,* via Mentana, 18.

Divisione Sanitaria

Sambuga dott. Pietro, *medico municipale,* via Garibaldi, 8.
Valli dott. Costantino, *medico condotto per la frazione di Camerlata,* via Milano, 56.
Cicardi dott. Temistocle, *id. di Monte Olimpino,* via Ventisette Maggio, 31.
Deleidi dott. Giulio, *veterinario, direttore del Macello,* nel locale del Macello.
Lodoli dott. Tersite, *veterinario condotto, vice-direttore del Macello,* nel locale del Macello.

Servizio d'anticamera

Introzzi Giovanni, *portiere* e *custode del civ. palazzo*
Galli Luigi, *portiere,* via Odescalchi, 12.
Galimberti Giuseppe, *id.,* via Giovio, 8.
Butti Angelo, *id.,* via Milano, 96.

Veglianti nelle Parrocchie

S. Maria Maggiore — Savonelli Giuseppe, piazza Alessandro Volta, 12.
S. Fedele e *S. Donnino* — Albonico Antonio, via Giuseppe Rovelli, 10.
S. Agostino e *S. Agata* — Sironi Paolo, via Alessandro Manzoni, 21.
S. Bartolomeo — Coduri Giuseppe, via Cigalini, 7.
S. Giorgio e *SS. Annunziata* — Mascetti Luigi, via Borgo Vico, 38.
Frazione di Camerlata — Pellegrini Gio. Battista, via Castel Baradello, 14.
Frazione di Monte Olimpino — Guarisco Giovanni, Paluda, 15.

Sorveglianti Municipali

Conforti Agostino, *ufficiale,* via Giovio, 31.
Codini Vincenzo, *brigadiere,* via Pietro Boldoni, 8.
Cassina Isaia, *sorvegliante,* via Garibaldi, 8.
Fattorini Giovanni, *id.,* via Franc. Borromino, 10.

Fossati Luigi, *sorvegliante*, via Mugiasca, 2.
Noseda Pietro, *id.*, via Borgo Vico, 29.
Quadrio Enrico, *id.*, via Borgo Vico, 85.
Rasetti Zaccaria, *id.*, via Unione, 29.
Ronchetti Francesco, *id.*, v. Alessandro Volta, 60.
Sartorio Pasquale, *id.*, via Giovio, 11.
Dominioni Gaetano, *id.*, via Alessandro Volta, 31
Casartelli Marino, *guardia rurale*, Camerlata.
Introzzi Giuseppe, *id.*, Monte Olimpino.

Pompieri

Tettamanti Vittorio, *sergente*, via C. Cattaneo, 5
Meda Giovanni, *caporale*, via Natta, 12.
Bianchi Santo, via Maurizio Monti, 18.
Botta Pietro, via Indipendenza, 17.
Civati Fermo, via Cesare Cantù, 12.
Duvia Carlo, via Maurizio Monti, 18.
Fattorini Ruffini, via Garibaldi, 4.

N. 6 allievi Pompieri.

Custode del Cimitero

Tagliabue Luigi, nel locale del Cimitero.

Custode del Macello

Noseda Filippo, nel locale del Macello.

Custode del Mercato del Pollame

Frangi Carlo, via Francesco Borromino, 6.

Cassa ed Esattoria Comunale

Palazzo Comunale.

De-Rossi ing. Achille, *cassiere ed esattore*, via Collegio dei Dottori, 2.

Ufficio dei Conciliatori

Palazzo Comunale.

Tatti avv. Enea, *giudice conciliatore,* piazza Mazzini, 5.
Camozzi dott. Emilio, *vice-conciliatore,* via Vittorio Emanuele, 55.

Tassani avv. Sandro, *id.,* via Alessandro, Volta, 52.
Minola Nicola, *cancelliere,* via Maurizio Monti, 19.
Bianchi Angelo, *usciere,* via Giuseppe Rovelli, 17.

Biblioteca Comunale

Via Cesare Cantù, 15 — Palazzo del R. Liceo Volta.

Commissione Amministrativa.

Sindaco di Como, *presidente.*
Cattaneo dott. prof. Luigi, *conserv.,* v. C. Cantù, 18.
Riva avv. Pericle, *id.,* via Indipendenza, 9.
Rovelli nob. avv. Vittorio, *id.,* piazza Volta, 5.

Fossati dott. Francesco, *bibliotecario,* via Alessandro Volta, 28.
Scolari prof. Felice, *distributore,* piazza Roma, 12.

Commissione Censuaria pel riordinamento dell'Imposta fondiaria

Bianchi cav. ing. Luigi, *presid.,* via Bonanomi, 3.

Membri effettivi

Bellini ing. Carlo, via Giovio, 29.
Carughi ing. Ettore, via Vittorio Emanuele, 48.
Coopmans de' Joldi c. Alfonso, Castel Carnasino.
Salvioni ing. Giuseppe, via Vitt. Emanuele, 57.

Membri supplenti

Reina nob. ing. Carlo, via Lambertenghi, 15.
N. N.

Biotti dott. Luigi, *segret.,* via Maurizio Monti, 24.

Commissione per l'applicazione della tassa sul Valor Locativo

Molteni cav. dott. Emilio, *presid.*, v. Odescalchi, 9.

Membri effettivi

Bellini ing. Carlo, via Giovio, 27.
Introzzi Luigi, via Giovio, 8.
Riva avv. Pericle, via Indipendenza, 9.
Rovelli nob. avv. Vittorio, piazza Aless. Volta, 5.

Membri supplenti

Benzoni cav. Stefano, via Torno, 33.
Giussani ing. Antonio, piazza Roma, 7.
Reina nob. ing. Carlo, via Lambertenghi, 15.

Baragiola Luigi, *segretario,* via Arena, 5.

Commissione per l'applicazione della tassa Esercizi e Rivendite

Piatti Antonio, *presidente,* via F. Borromino, 1.
Barazzoni Antonio, via Milano, 113.
Carcano Giuseppe, via Raimondi, 1.
Ronzoni Pio, piazza S. Fedele, 1.
Severini Napoleone, piazza Guido Grimoldi, 6.

Baragiola Luigi, *segretario,* via Arena, 5.

Deputazione all'Ornato

Sindaco, *presidente.*
Della Rocca cav. ing. Carlo, via V. Eman., 43.
Longatti ing. Achille, via Valduce, 21.
Rossetti ing. Enrico, via Domenico Fontana, 2.
Salvioni ing. Giuseppe, via Vittorio Eman., 57.
Trombetta cav. prof. Ezechiele, via Giovio, 3.

Bernasconi ing. G. B., *conservatore-segretario,* via Odescalchi, 8.

Commissione per la conservazione del Museo Civico

Sindaco, *presidente.*
Poggi avv. Cencio, *segr.*, via Ventisette Maggio, 31.
Cetti cav. ing. Giovanni, via Aless. Manzoni, 21.
Galli dott. Gio. Antonio, Rondineto (Breccia).
Garovaglio cav. dott. Alfonso, Loveno.
Gemelli nob. dott. Giovanni, via T. Grossi, 4.
Rebuschini avv. Pietro, via Alessandro Volta, 52.
Rovelli nob. avv. Vittorio, piazza A. Volta, 5.
Sacchi Augusto, via Briantea, 1.

Commissione direttiva della Banda Municipale

Sindaco, *presidente.*
Bertolini prof. Antonio, viale Varese, 5.
Brenni rag. Paolo, via Alessandro Volta, 58.
Ostinelli Eugenio, piazza Roma, 8.
Pagani cav. avv. Lazzaro, via Indipendenza, 9.
Perti ing. Luigi, via Alessandro Manzoni, 22.
Scudolanzoni dott. Italo, via Odescalchi, 12.
Ronchetti Francesco, *segretario,* via Crespi, 6.
Andolfi Guglielmo, *maestro,* via P. Boldoni, 19.
Giudici Giovanni, *vice-maestro,* via Vitt. Em., 14.

Consiglio d'amministrazione dell'Opera Pia Baragiola

Di nomina del Consiglio comunale

Brenni rag. Paolo, *presidente,* via A. Volta, 58.
Carughi rag. Giovanni, via Garibaldi, 2.

Di nomina della Camera di Commercio

Stucchi cav. Edoardo, via Giovio, 8.

Di nomina del Consolato Operaio

Cavadini Luigi, via Milano, 94.

Di nomina della famiglia Baragiola

Baragiola Giuseppe, via Vittorio Emanuele, 57.
Biotti dott. Luigi, *segretario,* via M. Monti, 24.

Amministrazione del Dazio Consumo Governativo e Comunale

Palazzo Comunale.

Ispettore

Gamba Giacomo, via Cesare Cantù, 17.

Ricevitori

Lavizzari Domenico, via Giovio, 16.
Mondini Giuseppe, via Coloniola, 30.
Sambuga Angelo, via Vittorio Emanuele, 17.
Savio Adone, via Alessandro Volta, 46.
Tagliaferri Gusmeo, via Giuseppe Brambilla, 27.

Controllori

Audisio Luigi, via Gerolamo Borsieri, 1.
Longatti Gio. Batt., via Vittorio Emanuele, 56.
Nota Carlo Alberto, via Garibaldi, 4.
Sala Antonio, via Crespi, 8.

Assistenti

Ballerini Carlo, via Giuseppe Brambilla, 27.
Bianchi Enrico, via Giocondo Albertolli, 6.
Carloni Carlo, via Milano, 77.
Danesin Ettore, via Giovio, 22.
Galli Eugenio, via Unione, 11.
Mazzola Enrico, viale Lecco, 7.
Medri Umberto, via Maurizio Monti, 24.
Pozzi Carlo, via Milano, 55.
Ronchetti Dario, via Milano, 22.
Rossi Giovanni, via Mugiasca, 2.
Vigani Francesco, via Rusconi, 13.

Visitatrice

Taborelli Giuseppina, piazza Aless. Volta, 12.

MUNICIPIO DI VARESE

Censimento 1881: abitanti 14,161

Sindaco

Scuri cav. avv. Ugo

Assessori effettivi

De-Maria geom. Giovanni
Rainoldi Carlo — Zanetti ing. Enrico
Zanotti dott. Enrico

Assessori supplenti

N. N. — N. N.

Consiglieri Comunali

Arcellazzi ing. Stefano.
Arconati avv. Rinaldo
Barbò nob. cav. uff. ing. Lodovico.
Bernasconi rag. Eugenio Battista
Bianchi nob. rag. Adeodato.
Bizzozero sen. comm. prof. Giulio
Cantù ing. Paolo.
Castiglioni dott. prof. Giovanni.
De-Maria geom. Giovanni.
Ferrario cav. dott. Enos.
Garoni cav. rag. Antonio.
Garoni rag. Pasquale.
Macchi cav. avv. Giuseppe.
Macchi cav. rag. prof. Silvio.
Mangili Alberto.
Marzoli Francesco.
Mezzetti Vittore.

Molina dott. Luigi Tito.
Mozzoni nob. Carlo.
Pavia avv. Angelo.
Peregrini rag. Carlo.
Petracchi dott. Francesco.
Podestà cav. ing. Ferdinando
Rainoldi Carlo.
Rossi avv. Cesare.
Scuri cav. avv. Ugo.
Speroni sen. comm. ing. Giuseppe.
Zanetti ing. Enrico.
Zanotti dott. Enrico.
N. N.

Personale d' Ufficio

Balletti avv. Luigi, *segretario.*
Frattini Carlo, *ragioniere-economo.*
Maffei avv. Gian Felice, *sotto-segretario.*
Castelletti Emilio, *applicato allo Stato civile.*
Montalbetti Carlo, *applicato-archivista e protocoll.*
Rastelli Antonio, *applicato di ragioneria.*
Pisoni Giuseppe, *ingegnere.*
Scolari dott. Franc., *medico, ufficiale sanitario.*
Simonetti dott. Edoardo, *veterinario.*
Minazzi Ambrogio, *capo-vegliante.*
Borri Giosuè, *vegliante tecnico.*
Caravati Fermo, *vegliante sanitario.*

(Numero 4 altri veglianti).

Ufficio del Conciliatore

Contini dott. Angelo, *conciliatore.*
Navarro Cesare, *vice-conciliatore.*
Balletti avv. Luigi, *cancelliere.*
Maffei avv. Gian Felice, *id.*
Montalbetti Achille, *usciere.*

Esattoria Comunale

Croci-Pestoni-Riva Alice, *esattrice-cassiera.*
Annoni Cesare, *commesso.*

Commissione Conservatrice del Civico Museo

Assessore per l'istruzione pubblica, *presidente.*
Barbò nob. cav. ing. Lodovico, *consigliere.*
Pogliaghi cav. prof. Lodovico, *id.*
Borri cav. prof. Luigi, *id. economo.*
Maroni avv. Emilio, *id. segretario.*
Galvagni dott. prof. Giuseppe, *consulente.*
Marconi dott. prof. Pietro, *id.*
Montalbetti Pietro, *portiere.*

MUNICIPIO DI LECCO

Censimento 1881: abitanti 8285

Sindaco

Ghislanzoni cav. rag. Guido.

Assessori effettivi

Signorelli Alessandro — Mariani Giov. Giuseppe
Gilardi avv. Giacomo — Ongania ing. Giuseppe

Assessori supplenti

Filoni nob. Pietro — Vicini Antonio

Consiglieri Comunali

Bellingardi Luigi.
Bettini Angelo.
Bianchi Tito.
Biffi Albino.
Bonfanti Carlo.
Castelli Carlo.
Corti Antonio fu Carlo.
Filoni nob. Pietro.
Gilardi avv. Giacomo.
Ghislanzoni cav. rag. Guido.
Grassi Angelo.
Mariani Giov. Giuseppe.
Mattarelli Giulio.
Ongania ing. Giuseppe.
Pozzi avv. Ernesto.
Resinelli cav. dott. Giuseppe.
Scola ing. Giuseppe.
Signorelli Alessandro.
Vicini Antonio.
N. N.

Personale d'Ufficio

Merli dott. Giovanni, *segretario-capo*
Zamperini rag. Francesco, *ragioniere-economo.*
Sangiorgi Mario, *vice-segretario.*
Molteni Isidoro, *applicato di anagrafe.*
Airoldi Giuseppe, *applicato di stato civile.*
Rossi Giacomo, *diurnista e protocollista.*
Gazzaniga dott. Giovanni, *ufficiale sanitario.*
Erba dott. Geremia, *veterinario.*
Castelletti Luigi, *capo delle guardie urbane.*
Riva Martino, *guardia urbana.*
Redi Giovanni, *id.*
Tocchetti Pietro, *cursore-portiere.*

Esattore e Cassiere Comunale

Miglioli Enrico.

Appalto del Dazio Consumo Governativo e Comunale

Consorzio Esercenti di Lecco.

Ufficio del Conciliatore

Nava dott. Giov. Battista, *conciliatore.*
Redaelli Oscarre, *vice-conciliatore.*
Sangiorgi Mario, *cancelliere.*
Zamperini rag. Francesco, *cancelliere aggiunto.*
Tocchetti Pietro, *usciere.*

Deputazione all'Ornato

Ongania ing. Giuseppe, *presidente.*
Bertarelli Guido.
Chierici ing. prof. Pier Francesco.
Tagliaferri Luigi,
Todeschini Martino.

UFFICI COMUNALI

DELLA PROVINCIA DI COMO

COMUNI	Popolaz. 1881	Mandam.	Preture	SINDACI
COMO (vedi pag. 27).				**CIRCONDARIO**
Albate	1822	2° di Como	2° di Como	Ajani rag. Giuseppe . .
Albese	1637	Erba	Erba	N. N. . . . .
Albiolo	892	3° di Como	2° di Como	Giudici Daniele . . . .
Albogasio	407	Porlezza	Menaggio	Ceroni Mariano . . . .
Alserio	752	Erba	Erba	Maroni Cesare . . . .
Alzate c. Verzago	1543	Cantù	Cantù	Baragiola dott. Luigi . .
Anzano del Parco	1176	Erba	Erba	Carcano march. Alessandro
Appiano	3752	Appiano	Appiano	Steffli cav. ing. Francesco
Arcellasco	788	Erba	Erba	Nava cap. Giov. Battista .
Argegno	695	Castiglione	Castiglione	Ferrari Paolo . . . . .
Arosio	1101	Cantù	Cantù	Verga avv. Carlo . . . .
Asnago	739	3° di Como	2° di Como	Ceppi Luigi. . . . .
Bellagio	3397	Bellagio	Menaggio	N. N. . . . .
Bellano	3334	Bellano	Bellano	Mezzera Fiodo . . . .
Bene Lario	573	Menaggio	Menaggio	Clerici Domenico . . . .
Beregazzo	741	Appiano	Appiano	Reina nob. cav. uff. avv. Al.
Bernate di Como	401	3° di Como	2° di Como	Rosales Cigalini march. L.
Binago	2234	Appiano	Appiano	Minola dott. Gaetano. . .

ASSESSORI	SEGRETARI	CONCILIATORI	ESATTORI
DI COMO			
Gatti Venanzio Molteni cav. dott. E.	Longatti Andrea	Gatti Venanzio	Salvioni Giov.
Riva cap. cav. Felice Zanfrini Giuseppe	Beretta Angelo	Meroni Paolo	Crippa Luigi
Civelli Ernesto Nessi Giovanni	Sassi Donato	Civelli Pietro	Valli Pietro
Bonvicini Andrea Ceroni Pietro	Gobbi Battista	Bonvicini Angelo	Colombini Ant.
Colombo Baldassare N. N.	Saruggia Giovanni	Valli Antonio	Corti Giuseppe
De-Szeth dott. Alfredo Gaffuri Amedeo	Brenna Roberto	Caldera Carlo	Corti Giuseppe
Pifferi Giuseppe Turati Carlo	Brenna Roberto	Turati Carlo	Corti Giuseppe
Spreafico Ambrogio Ortelli Giuseppe Cetti Gaetano N. N.	Gatti Angelo	Ortelli Giuseppe	Porlezza Giov.
Prina Paolo Nava Giovanni	Tantardini Carlo	Prina Paolo	Meroni fratelli
Peroni Achille Grandi Domenico	Guanella Giacomo	N. N.	Rosati G. B.
Pozzoli Pio N. N.	Corbetta Adolfo	Viganò Donnino	Ballabio Luigi
Corti Alessandro Rocchi rag. Aurelio	Casartelli G. B.	Rocchi Pompeo	Rampoldi Cel.
Greppi Filippo Aureggi avv. Angelo Magnocavallo Giac. Sampietro com. Tob.	Grandi Demetrio	Gilardoni avv. Enea	Barinsch Vitt.
Nogara Francesco Denti dott. Antonio Denti Antonio fu P. Rusconi Gregorio	Zerbi rag. Antonio	Cugnasca Carlo	Giambelli Giu.
Guaita Eugenio N. N.	Chiappa Giuseppe	Maldini Antonio	Pizzala Pomp.
Bollini Tomaso Bernasconi Enrico	Gini Achille	Bollini Tomaso	Valli Pietro
Monti Giovanni Saldarini Salvatore	Marzorati Cristof.	Saldarini Salvatore	Salvioni Giov.
Giapparelli Battista Franzi avv. pr. Giu.	Mazzucchelli Gius.	Mistò Ferdinando	Valli Pietro

COMUNI	Popolaz. 1881	Mandam.	Preture	SINDACI
Bizzarone	660	3° di Como	2° di Como	Ronchetti Francesco . . .
Blessagno	446	Castiglione	Castiglione	Lanfranconi Achille . . .
Blevio	934	2° di Como	1° di Como	Ferranti cav. Leonardo . .
Breccia	1140	»	2° di Como	Galli dott. Giov. Antonio .
Breglia	287	Menaggio	Menaggio	Cagni Francesco . . . . .
Bregnano	2373	3° di Como	2° di Como	Rampoldi Angelo . . . .
Brenna	984	Cantù	Cantù	N. N. . . . .
Brienno	506	2° di Como	1° di Como	Bianchi dott. Giovanni . .
Brunate	382	»	2° di Como	Baserga Antonio fu Pietro.
Buccinigo	696	Erba	Erba	Porro Enrico . . . . .
Buggiolo	160	Porlezza	Menaggio	Citella Giuseppe . . . . .
Bugiallo	726	Gravedona	Gravedona	Falzinella Gaetano . . . .
Bulgarograsso	934	Appiano	Appano	Arnaboldi Cristoforo . . .
Bulgorello	745	3° di Como	2° di Como	Annoni Giuseppe . . . .
Cabiate	1273	Cantù	Cantù	Rho Carlo . . . . .
Cadorago	1668	Appiano	Appiano	Greco prof. Angelo. . . .
Cagno	980	3° di Como	2° di Como	Comolli dott. Giovanni . .
Camnago Faloppia	444	»	»	Veronelli Luigi . . . . .
Camnago Volta	441	2° di Como	»	N. N. . . . .
Campione	383	Castiglione	Castiglione	Bezzola Beniamino . . . .
Cantù	8602	Cantù	Cantù	Tagliabue cav. prof. Ernesto

ASSESSORI	SEGRETARI	CONCILIATORI	ESATTORI
Valli Giosuè	Colombo Antonio	Valli Giosuè	Salvioni Giov.
N. N.			
Pinchetti Andrea	Francon Onorato	N. N.	Galli Giuseppe
Romanzina Emilio			
Sacchi cav. Pietro Ed.	Baragiola Luigi	Nosetti Melchiorre	Salvioni Giov.
Artaria Giovanni			
Moretti Marco	Gagini Giuseppe	Butti dott. Franc.	Salvioni Giov.
Maspero Luigi			
Andreoli Mauro	Re Giuseppe	Petazzi Baldassare	Canchini Pietro
Petazzi Baldassare			
Verga Mansueto	Guzzetti Zeffirino	Clerici Cesare	Rampoldi Cel.
N. N.			
Caldera Gaetano	Consonni Carlo	Pozzoni prof. Zacc.	Corti Giuseppe
Perego nob. Luigi			
Comitti Francesco	Cetti Giuseppe	Pernici Pietro	Giussani Elis
Comitti Giuseppe			
Monti Giuseppe	Baserga Pietro	Monti Giuseppe	Noseda Vinc.
Baserga Giuseppe			
Corti cav. ing. Gerol.	Ferrario Luigi	Meroni Saturnino	Meroni fratelli
Giobbia Orlando			
Battaglia Giovanni	Bassi Giov. Battista	Rossi Pietro	Conti Giuseppe
Conti Ambrogio			
Biocca Giuseppe	Gibezzi Francesco	Biocca Giuseppe	Terza Antonio
N. N.			
Guffanti Carlo	Imperiali Luigi	Cotta Gottardo	Carughi Angelo
N. N.			
Clerici Lodovico	Clerici Carlo	Annoni Luigi	Rampoldi Cel.
N. N.			
Anderloni avv. Ferdin.	Corbetta Adolfo	Rho rag. Mauro	Ballabio Luigi
Porta nob. Enrico			
Carughi Angelo	Capitani Carlo	Sonvico Angelo	Carughi Ant.
Marzorati Cristoforo			
Merazzi Giovanni	Saldarini Luigi	Somaini Romualdo	Valli Pietro
N. N.			
Peretti comm. Giacomo	Turconi G. B.	Vignarca Giulio	Salvioni Giov.
N. N.			
Orsenigo dott. Giuseppe	Longatti Andrea	Lusso Giovanni	Salvioni Giov.
Lusso Giovanni			
Verda Napoleone	Gobbi Battista	Bezzola Achille	Boni Ernesto
Boffa Giuseppe			
Castiglioni Carlo	Giussani rag. Em.	Mariani ing. Enr.	Rampoldi Gius
Brenna Giovanni			
Longhi cav. avv. G.			
Brambilla Enea			

COMUNI	Popolaz. 1881	Mandam.	Preture	SINDACI
Capiago	860	2° di Como	2° di Como	De Orchi nob. cav. dott. Ales.
Carate Lario	777	»	1° di Como	Minoletti cav. Luigi . . .
Carbonate	759	Appiano	Appiano	Frova Giuseppe . . . . .
Carcano	502	Erba	Erba	Annoni Angelo . . . . .
Careno	245	Bellagio	1° di Como	N. N. . . . .
Carimate	1500	Cantù	Cantù	Marelli Giuseppe. . . . .
Carlazzo	1130	Porlezza	Menaggio	Spiatta Giov. Battista. . .
Carugo	1244	Cantù	Cantù	Benaglia comm. avv. Dem.
Casanova Uggiate	413	3° di Como	2° di Como	Ghielmetti Luigi. . . . .
Casasco Intelvi	612	Castiglione	Castiglione	Perolini Giovanni . . . .
Casletto	510	Erba	Erba	Rigamonti Graziano . . .
Caslino al Piano	574	Appiano	Appiano	Buffoni Edoardo . . . . .
Casnate	941	3° di Como	2° di Como	Primavesi Carlo . . . . .
Cassano Albese	468	Erba	Erba	Bassi nob. cav. dott. Carlo
Cassina Rizzardi	877	3° di Como	2° di Como	Porro Lambertenghi m. G. A.
Castello Valsolda	223	Porlezza	Menaggio	Togni Daniele. . . . .
Castelnovo Bazz.	446	Appiano	Appiano	Cappelletti Agostino . . .
Castiglione Intelvi	745	Castiglione	Castiglione	Noli Carlo . . . . .
Cavallasca	623	2° di Como	2° di Como	N. N. . . . .
Cavargna	510	Porlezza	Menaggio	Bonardi Carlo . . . . .
Caversaccio	495	3° di Como	2° di Como	Tallachini Oscarre . . . .
Cerano Intelvi	757	Castiglione	Castiglione	Giani Luigi . . . . .

ASSESSORI	SEGRETARI	CONCILIATORI	ESATTORI
spero Luigi	Colombo Ernesto	Aiani Giovanni	Ronzoni Ant.
'atti ing. Giacomo			
oni Ferdinando	Giudici Antonio	Clerici Eugenio	Dell' Orto Alf.
'everelli ing. Scip,			
lice Pietro	Cortellezzi Giovan.	Robbiani Giacinto	Giacchetti G.
anavesi Battista			
zi comm. Vittorio	Saruggia Giovanni	Annoni Angelo	Meroni fratelli
rigerio Carlo			
i Domenico	Saldarini Giacomo	Zambra Luigi	Zambra Matteo
ambra Geremia			
aboldi Gazzan. c. B.	Colombo Ernesto	Seveso Gius. Nat.	Ronzoni Ant.
. N.			
ı Marcellino	Fontana Pietro	Lurati Luigi	Travella Ant.
urati Tiziano			
i Giuseppe	Corbetta Adolfo	TerrenghiGiovanni	Ballabio Luigi
errenghi Giovanni			
onetta Pietro	Sassi Donato	Simonetta Pietro	Valli Pietro
atelli Angelo			
adini Luca	Caprani Giuseppe	Perolini Andrea	Citrini Giov.
anotta Alessandro			
ımonti Marco	Confalonieri Gius.	Rigamonti Graz.	Meroni fratelli
rigerio Agostino			
iani Diego	Guzzetti Zeffirino	N. N.	Rampoldi Giu.
arinoni Angelo			
ıati cav. dott. Giov.	Vitali Francesco	Arrighi Antonio	Rampoldi Giu
rrighi Antonio			
pi nob. Antonio	Gaffuri Antonio	Gaffuri Giuseppe	Carughi Ang.
ontiggia prof. G.			
ıboldi cav. Giusep.	Camuzzi rag. Tanc.	Arnaboldi cav. Giu	Rampoldi Giu.
ıttaneo Angelo			
ini Francesco	Merlini Angelo	Muttoni ing. Dom.	Travella Ant.
ozzi Giuseppe			
a nob. cav. avv. Al.	Gini Achille	Cappelletti Clem.	Valli Pietro
olteni Giorgio			
a Gerolamo	Stoppani Antonio	Peduzzi Pietro	Vitali Giuseppe
ıriani Luigi			
i Luigi	Corti Enrico	Camporini rag. G.	Salvioni Giov.
negoni Augusto			
i Amedeo	Bonardi Giacomo	Baroni Agostino	Caminada Nic.
ıroni Agostino			
i agr. Luigi	Sassi Donato	N. N.	Valli Pietro
anchi Felice			
lta Giovanni	Pezzati Giuseppe	Giani Cipriano	Porta Gerol.
ontana Ammirabile			

COMUNI	Popolaz. 1881	Mandam.	Preture	SINDACI
Cermenate	2796	3° di Como	2° di Como	Rospini Alfredo . . . .
Cernobbio	1026	2° di Como	1° di Como	Bernasconi ing. Davide .
Cima	286	Porlezza	Menaggio	Muttoni Giov. Battista .
Cirimido	1023	Appiano	Appiano	N. N. . . . .
Civello	907	3° di Como	2° di Como	Truffini avv. Giulio . .
Civenna	428	Bellagio	Asso	Sampietro Achille . . .
Civiglio	429	2° di Como	2° di Como	Noseda Antonio . . . .
Claino con Osteno	738	Porlezza	Menaggio	Giobbi Pietro . . . . .
Colico	3877	Bellano	Bellano	Miglio Francesco . . .
Colonno	631	Menaggio	Menaggio	Bellosi Giuseppe . . . .
Consiglio Rumo	1078	Dongo	Gravedona	Parini Giovanni . . . .
Corenno Plinio	230	Bellano	Bellano	Bettega Michele . . . .
Corrido	667	Porlezza	Menaggio	Del Fante Pietro . . .
Costa Masnaga	2101	Erba	Erba	Pellenghi Carlo . . . .
Cremia	1066	Dongo	Gravedona	Tarra Vittorio. . . . .
Cremnago	856	Cantù	Cantù	Perego nob. Luigi . . .
Cressogno	95	Porlezza	Menaggio	Castelli Colombo . . .
Crevenna	501	Erba	Erba	Barzaghi Antonio . . .
Croce	234	Menaggio	Menaggio	Muttoni Giuseppe . . .
Cucciago	1094	Cantù	Cantù	Camuzzi nob. cav. Ulder
Cusino	299	Porlezza	Menaggio	Curti Francesco . . . .

ASSESSORI	SEGRETARI	CONCILIATORI	ESATTORI
onti Carlo	Garbagnati Ant.	Brunati Zeffirino	Rampoldi Cel.
Brunati Zeffirino			
ell'Orto cav. Luigi	Peduzzi Giovanni	Braglia Claudio	Dell'Orto Alf.
Casnati Bernardo			
ncalla Pietro	De-Bernardi Giac.	Gobbi Domenico	Colombini Ant.
Gobbi Domenico			
archetti Carlo	Guzzetti Zeffirino	Galli Flaviano	Rampoldi Giu.
Cappelletti Vincenzo			
io Alessandro	Arrighi Fioravante	N. N.	Rampoldi Giu.
Pizzala Pietro			
ndi Giovanni	Pini Salvatore	Landi Luigi	Landi G. B.
Cermenati Giovanni			
rnasconi Domenico	Baserga Pietro	Noseda Domenico	Noseda Vincen.
N. N.			
gani Pietro	De Bernardi Giac.	Capponi Natale	Cantù Ignazio
Dolci Giuseppe			
ttiga dott. Pietro	Medici Francesco	Croci Giuseppe	Corti Antonio
Belli Giuseppe			
Fontanini Giuseppe			
Jori Luigi			
rletti Costantino	Fasoli Marco	Bellosi Francesco	Peroni Plinio
Riva Guglielmo			
osta Clementino	Justoni Domenico	Crosta Clementino	Ferrario Gener.
Rasella Giuseppe			
rri Carlo	Pozzi Agostino	Andreani ing. Leon.	Ghisla Michele
Mauri Pietro			
ggetta Andrea	Pensa Pietro	Ferrario Carlo	N. N.
Merlo Giulio			
vagnati Antonio	Ghezzi Remigio	Rovagnati Antonio	Meroni fratelli
Vago Pasquale			
va Carlo	Bellati Alfieri	Rava Carlo	Magnoni Gius.
Bellati Domenico			
nti Luigi	Consonni Carlo	Conti Luigi	Corti Giuseppe
Farina Luigi			
ggiana Domenico	Gobbi Battista	N. N.	Colombini Ant.
N. N.			
essi Guglielmo	Parravicini Gaet.	Bianchi Giuseppe	Meroni fratelli
Genolini mons. Tom.			
renesi Rocco	Magnani Bernardo	Rizzi Giuseppe	Fumagalli G.
Secchi Andrea			
rbetta cav. Alberto	Ghezzi Pietro	Fossati Luigi	Ronzoni Ant.
Fumagalli cav. Ann.			
rti Angelo	Bassi Gio. Batt.	Curti Angelo	Travella Ant.
Guerra Pietro			

COMUNI	Popolaz. 1881	Mandam.	Preture	SINDACI
Dasio	156	Porlezza	Menaggio	Pozzi Erminio . . . .
Dervio	940	Bellano	Bellano	Greppi dott. Pietro. . . .
Dizzasco	651	Castiglione	Castiglione	Genninazzi Giacomo . . .
Domaso	1351	Gravedona	Gravedona	Miglio ing. Giulio . . . .
Dongo	1524	Dongo	Gravedona	Gentile Giovanni. . . . .
Dorio	424	Bellano	Bellano	Cargasacchi Giulio . . . .
Dosso Liro	730	Gravedona	Gravedona	Peracca Costante . . . .
Drano	457	Porlezza	Menaggio	Piazza Giacomo . . . . .
Drezzo	556	3° di Como	2° di Como	Franchi dott. Luigi . . .
Erba	1717	Erba	Erba	Sardi cav. Francesco . . .
Esino Inferiore	384	Bellano	Bellano	Grassi Matteo . . . . .
Esino Superiore	471	»	»	Nasazzi Francesco . . . .
Fabbrica Durini	679	Erba	Erba	Durini conte Antonio . . .
Fenegrò	1605	Appiano	Appiano	N, N. . . . .
Figino Serenza	1486	Cantù	Cantù	Brambilla nob. ing. Giovanni
Fino Mornasco	2147	3° di Como	2° di Como	N. N. . . . .
Gaggino	683	»	»	Bulgheroni Vittore. . . .
Garzeno	1797	Dongo	Gravedona	Matteri Antonio . . . .
Gera	582	Gravedona	»	Fontana Carlo . . . . .
Germasino	483	Dongo	»	Borelli Clemente. . . .
Gironico	853	3° di Como	2° di Como	Prada Luigi . . . . .
Gottro	414	Porlezza	Menaggio	Travella Lucio . . . .

ASSESSORI	SEGRETARI	CONCILIATORI	ESATTORI
'ontana Giovanni Mariani Giuseppe	Gobbi Battista	Lorio Giuseppe	Muttoni ing. D.
anier Maurizio Vitali Dionigi	Invernizzi Giusepp.	N. N.	Brenta Giac.
nganni Battista Testi Paolo	Sangiorgi Elia	Inganni Lorenzo	Grandi Domen.
azzinelli Carlo N. N.	Gibezzi Umberto	N. N.	Vanoli Gerem.
ubini ing. Aristide Mancini Stefano	Landi Gio. Batt.	Rossoni Augusto	Scanagatta Ar.
ettega Gaetano Bettega Carlo	Invernizzi Giusep.	N. N.	Pandiani Paolo
ellami Carlo Caggio Antonio	Grandi Massimino	Mastaglio Andrea	Palo Gio. Batt.
iobbi Antonio Prata Giovanni	Gobbi Battista	Gervasini Felice	Pozzo G. B.
etti cav. avv. Giusep. Stefanetti Agostino	Corti Enrico	N. N.	Salvioni Giov.
erani Ambrogio Zappa ing. Luigi	Parravicini Gaet.	Zappa ing. Luigi	Meroni fratelli
ensa Paolo Adamoli Giovanni	Pensa Pietro	Pensa Giovanni	Giambelli Giu.
laglia Carlo N. N.	Grassi Matteo	Nasazzi Carlo Mar.	Giambelli Giu.
esana Giuseppe N. N.	Saruggia Giovanni	Corti Beniamino	Brenna Loren.
anali comm. avv. Fr. Clerici Ambrogio	Ghioldi Ulderico	Mognoni Pietro	Carughi Angelo
arbagnati rag. Mauro Ferranti cav. Leon.	Marzorati Carlo	Garbagnati ing. G.	Ronzoni Ant.
orro march. Gian A. Sanvittori Carlo	Cattaneo Enrico	Piadeni dott. Fed.	Rampoldi Giu.
atelli Giuseppe Pellegrini Luigi	Turconi Gio. Batt.	Catelli Costante	Valli Pietro
ornari Giovanni Gestra Giovanni	Orsini Paolo	Gestra Giovanni	MornaghiMich.
aspani ing. Carlo Ferrario Antonio	Panizzera Senofon.	Caspani ing. Carlo	Peduzzi Luigi
hiaroni Clemente Coduri Donato	Orsini Paolo	Brambani Emilio	Brenta Giac.
aimondi march. G. Frangi Alessandro	Turconi Gio. Batt.	Raimondi marc. G.	Salvioni Giov.
assi Carlo Bassi Giorgio	Bassi Gio. Batt.	Bassi Carlo	Caminada Nic.

COMUNI	Popolaz. 1881	Mandam.	Preture	SINDACI
Grandate	929	3° di Como	2° di Como	Franchi ing. Giuseppe . .
Grandola	1235	Menaggio	Menaggio	Corti dott. Carlo Antonio .
Gravedona	1695	Gravedona	Gravedona	Del Pero avv. Melchiorre .
Griante	715	Menaggio	Menaggio	Brentano nob. cav. ing. Luigi
Grona	292	»	»	Invernizzi Francesco . . .
Guanzate	2543	Appiano	Appiano	Sordelli prof. Antonio . .
Incino	1337	Erba	Erba	Mauri Achille . . . . .
Intimiano	540	Cantù	Cantù	Tatti ing. Giovanni . . .
Introzzo	282	Bellano	Bellano	Buzzella Giov. Battista . .
Inverigo	1350	Cantù	Cantù	Crivelli march. cav. Luigi .
Laglio	615	2° di Como	1° di Como	Del Vecchio ing. Angelo .
Laino	554	Castiglione	Castiglione	Conti dott. Pietro . . . .
Lambrugo	634	Erba	Erba	Giovanzana Francesco . .
Lanzo Intelvi	748	Castiglione	Castiglione	Lanfranconi Giuseppe. . .
Lemna	323	2° di Como	1° di Como	Silo dott. Bernardo . . .
Lenno	1403	Menaggio	Menaggio	Delmati nob. dott. Guido .
Lezza	380	Erba	Erba	Nava Antonio . . . . .
Lezzeno	1727	Bellagio	1° di Como	Ponisio Pietro . . . . .
Limido	1003	Appiano	Appiano	Scalini sen. cav. avv. Gaet.
Limonta	447	Bellagio	Lecco	N. N. . . . .
Lipomo	455	2° di Como	2° di Como	Marelli Luigi . . . . .
Livo	920	Gravedona	Gravedona	Comalini Apollonio . . .

ASSESSORI	SEGRETARI	CONCILIATORI	ESATTORI
Panigadi conte Alfonso Mauri Giuseppe	Longatti Andrea	Trombetta Bern.	Salvioni fratelli
Lamozzi cav. dott. Fel. Invernizzi Battista	Secchi Teofilo	Selva Giov. Batt.	Giossi Matteo
Bernacchi prof. Claudio Del Pero rag. Ulrico	Necchi Giovanni	Motti dott. Giusep.	Ferrario Gener.
Franconi Salvatore Galliani Giovanni	Canzani Costantino	Franconi Salvatore	Fasoli Abbond.
Buzzi Giovanni Giovanetti Giuseppe	Chiappa Giuseppe	Giovanetti Giusep.	Pizzala Pomp.
Castelli Carlo Castelli Vincenzo	Binaghi Antonio	Castelli Carlo fu A.	Carughi Angelo
Capararo Giuseppe Majnoni nob. ing. A.	Parravicini Gaet.	Corti Abbondio	Meroni fratelli
Corti Andrea Livio Mosè	Colombo Ernesto	Corti Andrea	Ronzoni Anton
Caminada Carlo Buzzella Antonio	Rusconi Federico	Buzzella Giuseppe	Rubini G. B.
Cappa Angelo Corbella Giuseppe	Castelli Paolo	Viganò ing. Giov.	Meroni fratelli
Taroni Domenico Taroni Gaetano	Cetti Giuseppe	Ronca Domenico	Dell'Orto Alf.
Conti Enoch Caprani Giuseppe	Lanfranconi Ach.	Bonardi Cesare	Viscardi Raff.
Galleani Agostino Galimberti Cesare	Rigoli Domenico	Cattaneo Angelo	Meroni fratelli
Carnevali Francesco Novi Luigi	Novi Gio. Batt.	Spazzi Antonio	Cirla Matteo
Filo Giorgio Polti Giuseppe	Pozzi Cesare	Galli Carlo	Rampoldi Giu.
Bianchi Giovanni Longoni Ernesto	Canzani Costantino	Cetti Stefano	Bruni Gaetano
Landiani Eugenio N. N.	Veronelli Angelo	Nava Giosuè	Meroni Luigi
Carolini Dante Gilardoni Pietro	Valerio Francesco	Gilardoni Pietro	Gilardoni Gius.
Cagani Paolo Caironi Angelo	Gadda Michele	Scalini dott. Gaet.	Carughi Ang.
Cioroni Federico Colombo Carlo	Casagrande Giac.	Cantoni Giovanni	Landi G. B.
De Herra n. c. d. Ferd. Dell' Oca Giuseppe	Longatti Andrea	De Herra n. c. d. F.	Carughi Ang.
Cherbi Marco Mastaglio Giacomo	Enni Giuseppe	Ardenghi Lorenzo	Ragni Angelo

COMUNI	Popolaz. 1881	Mandam.	Preture	SINDACI
Locate Varesino	1494	Appiano	Appiano	Castiglioni dott. prof. Giov.
Lomazzo	2944	»	»	Pizzi dott. Innocente . . .
Loveno s. Menag.	592	Menaggio	Menaggio	Cariboni dott. Augusto .
Lucino	780	3° di Como	2° di Como	Natta nob. Antonio . . .
Luisago	485	»	»	Anelli nob. ing. Giuseppe .
Lurago d'Erba	1896	Erba	Erba	N. N. . . . .
Lurago Marinone	1031	Appiano	Appiano	N. N. . . . .
Lurate Abbate	3482	3° di Como	2° di Como	Balzaretti Zaverio . . . .
Maccio	1704	»	»	Zerega cav. Giuseppe . . .
Mariano Comense	5126	Cantù	Cantù	Porta nob. Enrico . . . .
Maslianico	839	2° di Como	1° di Como	Ferrario Francesco . . . .
Menaggio	1492	Menaggio	Menaggio	Messa rag. Luigi. . . . .
Merone	398	Erba	Erba	Gerosa Andrea . . . . .
Mezzegra	802	Menaggio	Menaggio	Rosati ing. Giuseppe . . .
Minoprio	678	3° di Como	2° di Como	Capitani Giovanni . . . .
Mojana	521	Erba	Erba	Casati Giuseppe . . . . .
Molina	338	2° di Como	1° di Como	Meroni Giovanni. . . . .
Moltrasio	1150	»	»	Riva Giuseppe . . . . .
Monguzzo	940	Erba	Erba	Cerri Enrico . . . . .
Montano Comasco	564	3° di Como	2° di Como	Riva avv. Pericle . . . .

ASSESSORI	SEGRETARI	CONCILIATORI	ESATTORI
arnelli Carlo Catenacci Emilio	Pozzi Riccardo	Carnelli Carlo	Giacchetti Gio.
eriani Pompeo N. N.	Guzzetti Zeffirino	Sanguettola ing. G.	Rampoldi Giu.
ianchi Riziero Perozzi Gabriele	Magnani Bernardo	Perozzi Gabriele	Fumagalli Giu.
lginati nob. Carlo Rho Alessandro	Arrighi Fioravante	Rho Alessandro	Salvioni Giov.
issi Luigi Bianchi Carlo	Longatti Andrea	Lissi Luigi	Rampoldi Giu.
roppetti don Franc. Rigamonti Giovanni	Corneo Giovanni	Meroni Antonio	Meroni fratelli
imoldi Aurelio Galimberti dott. Ant	Ghioldi Ulderico	Rimoldi Aurelio	Carughi Angelo
atriarca Enrico Rusconi Pio Luraschi Achille Ferloni Giovanni	Arrighi Fioravante	Galli Cesare	Rampoldi Giu.
uggiari Giuseppe Braga dott. Luigi	Cavalleri Antonio	Guggiari Giuseppe	Rampoldi Giu.
alchi Novati n. Luigi Sala Carlo Besana Giovanni Longoni Michele	Tosetti Eraldo	Sala Carlo	Ballabio Luigi
uppi Salvatore Ferrari rag. Gius.	Forni Giacomo	Carcano Giuseppe	Carughi Angelo
ossi Giovanni Pollini Giuseppe	Chiappa Giuseppe	Rossi Giovanni	Bruni Gaetano
rambilla Paolo Rusconi Stefano	Spinelli Carlo	Redaelli Ercole	Meroni fratelli
bbate Antonio N. N.	Malacarne Claro	Gilardoni Germano	Timossi Arist.
dazio Giovanni Benzoni Giovanni	Clerici Carlo	Rumi Tomaso	Rampoldi Cel.
rigerio Pietro Mauri Luigi	Spinelli Carlo	Mauri Luigi	Meroni fratelli
inaglia Lorenzo Rossetti Andrea	Pozzi Cesare	Bernasconi Luigi	Zambra Matteo
orro Domenico Porro Angelo	Caprani Luigi	Rossi Michele	Donegani Fran.
alli Giovanni Corti Angelo	Spinelli Carlo	Galli Giovanni	Meroni fratelli
atti ing. Giacomo Roncoroni Giuseppe	Cavalleri Antonio	Panigadi ing. conte Alfredo	Rampoldi Giu.

COMUNI	Popolaz. 1881	Mandam.	Preture	SINDACI
Montemezzo	466	Gravedona	Gravedona	Tremari Pietro . . . .
Montorfano	657	2° di Como	2° di Como	N. N. . . . .
Mozzate	2166	Appiano	Appiano	Carena conte Camillo .
Musso	807	Dongo	Gravedona	Arrigoni dott. Antonio .
Nesso	1427	Bellagio	1° di Como	Binda Antonio. . . . .
Nibionno	1575	Erba	Erba	Annoni Pietro. . . . .
Novedrate	912	Cantù	Cantù	Radice Carlo . . . . .
Olgiate Comasco	2561	Appiano	Appiano	Sala Ferdinando . . . .
Oltrona S. Mamet.	680	»	»	Cetti Caetano . . . . .
Orsenigo	1035	Erba	Erba	Turati avv. Enrico. . .
Ossuccio	1009	Menaggio	Menaggio	Bianchi Pietro . . . .
Palanzo	388	2° di Como	1° di Como	Predario ing. Fabio . .
Parè	607	3° di Como	2° di Como	Cetti ing. Gerolamo . .
Parravicino	501	Erba	Erba	Corti Luigi . . . . .
Peglio	351	Gravedona	Gravedona	Motti Andrea . . . . .
Pellio di Sopra	755	Castiglione	Castiglione	Manzoni Basilio . . . .
Perledo	1076	Bellano	Bellano	Festorazzi Giuseppe . .
Pianello Lario	1175	Dongo	Gravedona	Granzella Luigi . . . .
Piano Porlezza	474	Porlezza	Menaggio	Cavallini dott. Giacomo.
Piazza S. Stefano	1012	2° di Como	1° di Como	Dotti ing. Luigi . . . .
Pigra	512	Castiglione	Castiglione	Berini Luigi . . . . .
Plesio	877	Menaggio	Menaggio	Gatti Battista . . . . .

ASSESSORI	SEGRETARI	CONCILIATORI	ESATTORI
Caraccio Bernardo Triaca Domenico	Panizzera Senofon.	Tremari Eugenio	Comalini Maur.
Pozzi Luigi Frigerio Pietro	Gaffuri Cecilio	Pozzi Luigi	Carughi Ang.
Cornaggia m. Carlo Ott. Proserpio Luigi	Corbetta Carlo	Proserpio Luigi	Giacchetti G.
Barbieri Giuseppe Lillia Baldassare	Mazzucchi dott. L.	Barbieri Giovanni	Barbieri Andrea
Corbellini ing. Franc. Castelnuovo Giov.	Saldarini Giacomo	N. N.	Ponisio Giov.
Sala Giuseppe N. N.	Confalonieri Gius.	Sala Giuseppe	Meroni fratelli
Gualdoni Carlo Garbagnati rag. M.	Marzorati Carlo	Gualdoni Carlo	Ronzoni Ant.
Concoroni Pio De-Ponti comm. P.	Turconi Gio. Batt.	Livio Carlo	Valli Pietro
Bonomi Giacomo N. N.	Gini Achille	Bonomi Giacomo	Valli Pietro
Migamonti Santo N. N.	Saruggia Giovanni	Pozzoli Francesco	Brenna Loren.
Leoni Giuseppe Vanini Andrea	Canzani Costantino	Pizzala Giovanni	Salici Giuseppe
Franchi Arnoldo Ceresa Pietro	Saldarini Giacomo	Noseda Antonio	Donegani Fr.
Bettamanti Eugenio Molteni ing. Carlo	Corti Enrico	Cetti cav. avv. Gius.	Salvioni Giov.
Bertina rag. Gerolamo Gambino Giulio	Ferrario Luigi	Gambino Giulio	Meroni fratelli
Foggia Battista N. N.	Gibezzi Gius. Carlo	N. N.	Risi Andrea
Migliati Virginio Costa Eugenio	Croppi Michelang.	Perini avv. Cam.	Colombini Ant.
Bonca Celestino Fumeo Pietro	Pensa Pietro	Festorazzi Pietro	Brenta Giac.
Mazzucchi Angelo Crosta Innocente	Mazzucchi dott. L.	Crosta Innocente	Barbieri Andr.
Castelli Pietro Castelli Luigi	N. N.	Bottari Carlo	Cattaneo Batt.
Mondelli G. Battista Cassina Riccardo	Montorfano Cesare	Mondelli Battista	Dell'Orto Alf.
Merini Francesco Ceschina Anselmo	Lanfranconi Achil.	Ceschina Anselmo	Grandi Dom.
Bertusi Luigi Carimati Giuseppe	Re Giuseppe	Macheo Antonio	Canchini Pietro

COMUNI	Popolaz. 1881	Mandam.	Preture	SINDACI
Pognana	660	2° di Como	1° di Como	Bianchi Giuseppe . . . .
Ponna	556	Castiglione	Castiglione	Marmori ing. Camillo. . .
Ponte Lambro	889	Erba	Erba	Bressi Guglielmo. . . . .
Ponzate	349	2° di Como	2° di Como	Sala avv. Giovanni Battista
Porlezza	1315	Porlezza	Menaggio	Luraghi Onorato. . . . .
Puria	293	»	»	Sampietro Luigi . . . . .
Ramponio	531	Castiglione	Castiglione	Benaglio Domenico . . .
Rebbio	1083	2° di Como	2° di Como	Linati ing. Eugenio . . .
Rezzonico	645	Dongo	Menaggio	Della Torre Angelo . . .
Rodero	699	3° di Como	2° di Como	Cocquio Giovanni . . . .
Rogeno	1072	Erba	Erba	Gerosa Giuseppe. . . . .
Romanò Brianza	946	Cantù	Cantù	Mezzanotte dott. Antonio .
Ronago	487	3° di Como	2° di Como	N. N. . . . .
Rovellasca	2427	»	»	Biraghi Filippo . . . . .
Rovello	1862	Appiano	Appiano	Porro conte Livio . . . .
Rovenna	1013	2° di Como	1° di Como	Perti dott. Gaetano . . .
Sala Comacina	655	Menaggio	Menaggio	Greppi Paolo . . . . .
S. Abbondio	777	Dongo	»	Villa Giuseppe . . . . .
S. Bartolom. V. C.	952	Porlezza	»	Mancassola Giovanni . . .
S. Fedele Intelvi	982	Castiglione	Castiglione	Cigada dott. Primo . . .
S. Nazzaro V. C.	774	Porlezzza	Menaggio	Monga Pietro . . . . .
S. Siro	1282	Dongo	»	Schenini Giacomo . . . .

ASSESSORI	SEGRETARI	CONCILIATORI	ESATTORI
uzzani Carlo Meroni Carlo	Saldarini Giacomo	Meroni Carlo	Zambra Matteo
raversa Zaccaria N. N.	De Bernardi Giac.	Barelli Vittorio	Traversa Giov.
ollani Ottavio Villa Giovanni	Veronelli Angelo	Bollani Ottavio	Meroni Luigi
urri Antonio Trombetta Giosuè	Balzarotti Andrea	N. N.	Noseda Vincen.
iguardi Giuseppe Carsana Andrea	Gobbi Dante	Frigerio Giuseppe	Erba Pietro
iazza Giuseppe Gibellini Felice	Gobbi Battista	Piazza Giuseppe	Muttoni ing. D.
glio Renato N. N.	Bolla Onorato	N. N.	Colombini Ant.
rsenigo Angelo Duvia Carlo	Arrighi Fioravante	N. N.	Salvioni Giov.
orri Giuseppe Bongiasca Antonio	Bellati Alfieri	N. N.	Pedrazzini Gia.
ittori Francesco Valli dott. Costant.	Talamona Alessio	Valli Francesco	Valli Pietro
ongoni Carlo Ratti Giovanni	Gerola Carlo	Molteni Aquilino	Meroni fratelli
erego nob. Ercole Consonni Carlo	Brugnoni Antonio	Frigerio Giuseppe	Ballabio Luigi
aschi Giovanni N. N.	Colombo Antonio	Tamanti avv. Ern.	Salvioni Giov.
oltrasio Luigi Moltrasio Giovanni	Molteni Giovanni	Lodi dott. Giuseppe	Introzzi Gius.
orro nob. avv. Luigi N. N.	Molteni Giovanni	Carcano dott. Luigi	Introzzi Gius.
iva Enrico Riva Antonio	Peduzzi Giovanni	Riva Enrico	Dell'Orto Alf.
raversa Antonio Puricelli Domenico	Fasoli Marco	Caprani Achille	Pallini Bartol.
edrazzini Giacomo Capelli Antonio	Gorio Lelio	Pedrazzini Tomaso	BrentaGiacomo
oveni Domenico Bari Ambrogio	Mancassola Andrea	Mancassola Batt.	Travella Ant.
anfranconi C. Gius. Bernasconi Pasquale	Croppi Michelang.	Goggi Pietro	Pighini Vittor.
onga Carlo Bralla Gaudenzio	Bonardi Giacomo	Monga Carlo	Travella Ant.
tti Giovanni Torri Bernardo	Bellati Alfieri	Gasperi Gio. Batt.	Canclini Pietro

COMUNI	Popolaz. 1881	Mandam.	Preture	SINDACI
Scaria	378	Castiglione	Castiglione	Medici Antonio . . . .
Schignano	2262	»	»	Giobbi Domenico. . . .
Seghebbia	113	Porlezza	Menaggio	Conti Giov. Battista . .
Senna Comasco	550	Cantù	Cantù	Maspero Carlo. . . . .
Solbiate	906	Appiano	Appiano	Seveso cav. dott. Carlo .
Solzago	418	2° di Como	2° di Como	Bernasconi Salvatore . .
Sorico	513	Gravedona	Gravedona	Copes Francesco . . . .
Stazzona	732	Dongo	Gravedona	Cetta Domenico . . . .
Sueglio	660	Bellano	Bellano	Bonazzola Giovanni Battista
Tavernerio	967	2° di Como	2° di Como	N. N. . . . .
Tavordo	521	Porlezza	Menaggio	Vannetti cav. prof. Carlo
Torno	692	2° di Como	1° di Como	Fontana prof. Giovanni .
Traversa	255	Gravedona	Gravedona	Capelli Pietro . . . . .
Tremenico	508	Bellano	Bellano	Mellesi Antonio . . . .
Tremezzo	1487	Menaggio	Menaggio	Peduzzi Patrizio . . . .
Trevano	537	3° di Como	2° di Como	Vella Ambrogio . . .
Trezzone	339	Gravedona	Gravedona	Panizzera Agostino . .
Turate	3234	Appiano	Apppiano	Zerbi Giulio . . . . .
Uggiate	1159	3° di Como	2° di Como	Somaini Pietro . . . .
Urio	369	2° di Como	1° di Como	Corti Giovanni . . . .
Varenna	996	Bellano	Bellano	Vitali Carlo . . . . .

ASSESSORI	SEGRETARI	CONCILIATORI	ESATTORI
Barelli Alessandro Maglia Francesco	Aglio Giov. Batt.	Barelli Alessandro	Colombini Ant.
Ceresa Martino Peduzzi Domenico	La Corte Stefano	Ceresa Martino	Gelpi Domen.
Cereda Claudio Bianchi Pietro	Pensa Pietro	Milesi Carlo	Conti Giuseppe
Casnati cav. dott. Giov. N. N.	Colombo Ernesto	Maspero Carlo	Ronzoni Ant.
Brambilla Virginio Corti Alessandro	Turconi Gio. Batt.	Brambilla Virginio	Valli Pietro
Noseda Lazzaro Trombetta Pompeo	Balzarotti Andrea	Porro conte Livio	Noseda Vinc.
Caviscioni Francesco Alietti Giuseppe	Gibezzi Umberto	Copes Abbondio	Molinoli Vinc.
Mazzucchi Carlo Pelascini Giovanni	Orsini Paolo	Boschi Fortunato	BrentaGiacomo
Bonazzola Pietro Tocco Giuseppe	Pozzi Agostino	Cantini Luigi	Pandiani Paolo
Casartelli Antonio Brambilla no. cav. F.	Casartelli Gio. Bat.	N. N.	Casartelli Carlo
Sala Pietro Longhi Giovanni	Gobbi Dante	Bergna G. B.	Sala Marcellino
Ruspini Romolo Ruspini Antonio	Pozzi Cesare	Ruspini Romolo	Grasselli Gius.
Malastanga Giacomo Del Pero Giacomo	Necchi Giovanni	Albonico Carlo	Aggio Giuseppe
Mandiani Angelo Rubini Giov. Batt.	Maglia Giovanni	Bassi Giuseppe	Rubini G. B
Frigerio Angelo Magatti Benvenuto	Claro Malacarne	Galli Battista	De Orchi n. r. S.
Franchi dott Luigi Pozzi Giocondo	Colombo Antonio	N. N.	Salvioni Giov.
Terza Domenico Panizzera Francesco	Panizzera Senof.	N. N.	Terza Antonio
Fondini Costante Zaffaroni Aquilino	Alberti Achille	N. N.	Introzzi Gius.
Carnelli Angelo N. N.			
Castelli Antonio Luzzi Pietro	Colombo Antonio	Somaini Cesare	Salvioni Giov.
Della Torre Antonio Taroni Antonio	Caprani Luigi	Lucini Santino	Donegani Fr.
Favalli Pietro Scanagatta Pietro	Dell' Oca Serafino	Bertarini Giuseppe	Giambelli Giu.

COMUNI	Popolaz. 1881	Mandam.	Preture	SINDACI
Vassena	326	Bellagio	Lecco	Peverelli march. Antonio
Veleso	673	»	1° di Como	Guggi Giuseppe . . . .
Vendrogno	1163	Bellano	Bellano	Acerboni Candido . . .
Veniano	783	Appiano	Appiano	Carcano cav. dott. Antonio
Vercana	988	Gravedona	Gravedona	Cassera Moretti Carlo. .
Vergosa	895	2° di Como	2° di Como	Butti dott. Francesco. .
Verna	232	Castiglione	Castiglione	Lanfranconi Carlo . . .
Vertemate	1165	3° di Como	2° di Como	Olginati nob. Vincenzo .
Vestreno	509	Bellano	Bellano	Maglia Genesio . . . .
Vill' Albese	1881	Erba	Erba	Boselli Leopoldo. . . .
Villa Romanò	437	Cantù	Cantù	Perego nob. Ercole . .
Zelbio	387	Bellagio	1° di Como	Zerboni Giovanni . . .

ASSESSORI	SEGRETARI	CONCILIATORI	ESATTORI
Cantoni Luigi Dolcini Luigi	Muzio Francesco	Belgeri Luigi	Landi G. B.
Cerboni Nicola Zerboni Giacomo	Schiavio Agostino	Schiavio Giuseppe	Ronca Franc.
Acerboni Giacomo Cameroni Francesco	Arrigoni Domenico	Vitali Francesco	Rusconi Gius.
Pedroni Tomaso Ortelli Giuseppe	Ghioldi Ulderico	Volontè Giuseppe	Carughi Ang.
Battistessa Giacomo Polati Casimiro	N. N.	Enni Bartolomeo	Vanoli Gerem.
Ciceri nob. Alessandro Bernasconi Luigi	Gagini Giuseppe	N. N.	Salvioni Giov.
Galli Pietro Benaglio Francesco	Galli Santino	Galli Giuseppe	Colombini Ant
Ferrari ing. Andrea N. N.	Garbagnati Anton.	Ferrari ing. Andrea	Rampoldi Gius.
Bazzi Giacomo Bazzi Pietro	Maglia Giovanni	Bazzi Giov. Batt.	Pandiani Paolo
Civati Paolo Dubini ing. Giusep.	Ferrario Luigi	Parravicini Batt.	Meroni fratelli
Zappa Beniamino Colzani Giuseppe	Arco Archidoro	Perego nob. Ercole	Ballabio Luigi
Tacchi Cesare Stoppani ing. Ern.	Schiavio Agostino	Morini Bernardo	Bellini Natale

COMUNI	Popolaz. 1881	Mandam.	Preture	SINDACI
VARESE (vedi pag. 36).				**CIRCONDARIO**
Abbiate Guazzone	1534	Tradate	Varese	Lucioni cav. Giuseppe. . .
Agra	803	Maccagno	Luino	Piccardi Cesare . . . . .
Angera	2758	Angera	Gavirate	Simonelli cav. Giov. Battista
Arbizzo	341	Luino	Luino	Lana Pietro . . . . .
Arcisate	1745	Arcisate	Arcisate	Comolli cav. ing. Antonio.
Arcumeggia	303	uuvio	Cuvio	N. N. . . . .
Ardena	148	Arcisate	Arcisate	Ferrari Giovanni. . . . .
Armio	534	Maccagno	Luino	Piazza Antonio . . . . .
Arolo	394	Gavirate	Gavirate	Belli Casimiro . . . . .
Azzate	1546	Varese	Varese	Riva nob. cav. Claudio .
Azzio	502	Cuvio	Cuvio	Porro Pietro . . . . .
Ballarate	295	Gavirate	Gavirate	Cerutti Massimo . . . .
Barasso	730	Varese	Varese	Civelli Angelo. . . . .
Bardello	833	Gavirate	Gavirate	Quaglia rag. Vitaliano .
Barza	287	Angera	»	Bianchi Giuseppe . . .
Barzola	216	»	»	Simonelli Achille . . .
Bedero Valcuvia	508	Cuvio	Cuvio	Borsotti Ippolito . . . .
Besano	1123	Arcisate	Arcisate	Girola Andrea . . . .
Besozzo	2223	Gavirate	Gavirate	N. N. . . . .
Biandronno	1433	»	»	Lucchini Fermo . . . .
Biegno	484	Maccagno	Luino	Zanini Gerolamo. . . .

ASSESSORI	SEGRETARI	CONCILIATORI	ESATTORI
DI VARESE			
rba Giuseppe Zerboni rag. G. B.	Cortelezzi Carlo	N. N.	Alberti rag. G.
iccardi Cristoforo Morandi Pietro	Croci Antonio	Morandi Andrea	Pellini avv. Fr.
edani Giuseppe Fiora cav. Camillo	Greppi Luigi	N. N.	Baranzini Gius.
anini Aurelio Menotti Giacomo	Della Giovanna G.	Menotti Giacomo	Pozzi Pietro
aravaglia Luigi N. N.	Caro Beniamino	Cattaneo ing. Giac.	Rasetti Gaet.
:azzini Giacomo Cerini Giovanni	Felli Luigi	Cerini Pio	Cerini Pietro
mbrosoli Pietro Bianchi Pietro	Ambrosoli Anacl.	N. N.	Duca Pietro
ırtorio Pietro Monaco Pietro	Sartorio Vittore	N. N.	Nosetti Cesare
anchi Galdino Sazzè rag Vittorio	Cerutti Domenico	Riva Antonio	Del Grande V.
ılli Ernesto Bernasconi Claudio	Antognazza e Macc.	Galli Giuseppe	Visconti Pietro
lli Giacomo Maggi Bernardo	N. N.	Pedotti Carlo	Miglierina Att.
rnisari Luigi Costantini Giuseppe	Cerutti Federico	Parnisari Luigi	Luvini Pietro
mpiglio Severo Comolli nob. d. Paolo	Nicora Carlo	De Vincenti Paolo	Visconti Pietro
aglia Giuseppe Comi rag. Carlo	Lanzavecchia Enr.	Mentasti Enrico	Arioli Ermen.
ngini Giovanni Bianchi Pietro	Moalli Antonio	Bianchi Pietro	Bardelli Ercole
isetti Andrea Maffini Stefano	Greppi Luigi	Luisetti Andrea	Baranzini Gius.
rtinoli Gemolo N. N.	Ossola Luigi	Martinoli Angelo	Mainoli Giusep.
ttinelli Angelo Franzosi Battista	Caro Beniamino	Campazzi Giuseppe	Rasetti Gaet.
inella Carlo Rebuschini ing. Gius.	Gorini Mario	De Bernardi Franc.	Banca P. Luino
vini Pio Landi Graziano	N. N.	Della Chiesa Giov.	Miglierina Att.
dara Giuseppe Brenta Giovanni	Sartorio Vittore	Agnese Francesco	Zanini Giov.

COMUNI	Popolaz. 1881	Mandam.	Preture	SINDACI
Bisuschio	1751	Arcisate	Arcisate	Rossi cav. Odoardo . .
Bizzozero	1061	Varese	Varese	Bigatti cav. Angelo . .
Bobbiate	441	»	»	Donadoni Giovanni . . .
Bodio	802	»	»	Bossi dott. Carlo . . .
Bogno	603	Gavirate	Gavirate	Agazzi avv. Gerolamo .
Bosco Valtravag.	483	Luino	Luino	Zenoni Andrea . . . .
Brebbia	1725	Gavirate	Gavirate	Conelli Enrico . . . .
Bregano	375	»	»	Quaglia cav. ing. Cesare
Brenno Useria	826	Arcisate	Arcisate	Cattò rag. Andrea . . .
Brenta	847	Cuvio	Cuvio	De Lorenzi Andrea . .
Brezzo di Bedero	813	Luino	Luino	Passera Pietro . . . .
Brinzio	532	Cuvio	Cuvio	Vanini Pietro . . . . .
Brissago	550	Luino	Luino	Zosi Gaspare . . . . .
Brunello	431	Varese	Varese	Galli Gio. Battista .
Brusimpiano	633	Arcisate	Arcisate	Battaglia cav. Antonio
Buguggiate	494	Varese	Varese	De Bernardi dott. Domen
Cabiaglio	604	Cuvio	Cuvio	De Maria agr. Giovanni
Cadero c. Graglio	672	Maccagno	Luino	Sartorio Paolo . . .
Cadrezzate	951	Angera	Gavirate	Mussi Giuseppe . . .
Campagnano Ved.	213	Maccagno	Luino	Sovera Ernesto . . .
Cantello	2421	Arcisate	Arcisate	Balzarini Luigi . . .
Capolago	463	Varese	Varese	Schiannini Attilio . .

ASSESSORI	SEGRETARI	CONCILIATORI	ESATTORI
Gennaro Giovanni N. N.	Maffei Giovanni	Ronchetti Giuseppe	Rasetti Gaet.
Cambiasi comm. Pom. Lonati Carlo	Antognazza e Macc.	N. N.	Visconti Pietro
Mozzoni nob. Carlo Niada Carlo	Antognazza e Macc.	Mozzoni nob. Carlo	Visconti Pietro
Pozzi Francesco Daverio Ambrogio	Sessa nob. Carlo	Daverio dott. Ang.	Visconti Pietro
Quaglia Angelo Brunella Carlo	Cadario Arnaldo	Del Motto Giosuè	Banca P. Luino
Parietti Secondo Parietti Agostino	Moroni Achille	Parietti Agostino	Cerutti Robert.
Riva Angelo Roncari Giuseppe	Moalli Antonio	Bardelli Ercole	Binda-Brunati
Manfredi Giulio Gasparetti Emilio	Lanzavecchia Enr.	Gasparetti Emilio	Arioli Ermen.
Lomolli Antonio N. N.	Molla Angelo	N. N.	Rasetti Gaet.
Praschini Modesto Todeschini Giuseppe	Cerini Domenico	Pedotti Cesare	Pedotti Celeste
Bottacchi cav. Giuseppe Spozio Fortunato	Spozio rag. Achille	Passera Giuseppe	Strigelli Gaet.
Piccinelli Angelo N. N.	Ossola Luigi	Vanini Flaminio	Visconti Pietro
Rosi Felice Menotti Pietro	Barone Angelo	Zosi Severino	Ongetta Pasq.
Chiringhelli Carlo Ballerio Gaetano	Antognazza e Macc.	Macchi rag. Silvio	Visconti Pietro
Bagattini Angelo Bagattini Natale	Ambrosoli Anacl.	Bagattini Natale	Rasetti Gaet.
Schiannini Giulio Galli Ernesto	Antognazza e Macc.	Martignoni Dan.	Visconti Pietro
Lambrini Federico Vanini Attilio	Borsotti Virgilio	De Clementi Gius.	Visconti Pietro
Marchelli Pietro Pugni Giovanni	Sartorio Vittore	N. N.	Nosetti Cesare
Maretti Carlo Del Grande Lodovico	Mainini Giovanni	N. N.	Bardelli Ercole
Santoni Pietro N. N.	Monaco Cesare	N. N.	Nosetti Cesare
Maj Angelo Genolini Ezechiele	Talamona Alessio	Bianchi Angelo	Rasetti Gaet.
Acchini Luigi Bai Luigi	Antognazza e Macc.	Ambrosetti Carlo	Visconti Pietro

COMUNI	Popolaz. 1881	Mandam.	Preture	SINDACI
Capronno	261	Angera	Gavirate	Tollini Faustino . . . .
Caravate	1525	Cuvio	Cuvio	Cottini Luigi . . . . .
Cardana	718	Gavirate	Gavirate	Mendozza Luigi . . . .
Carnago	1549	Tradate	Varese	Clerici dott. Davide . .
Caronno Corbell.	111	»	»	Parrocchetti nob. Antonio
Caronno Ghiring.	1739	»	»	Macchi ing. Michele . .
Casalzuigno	1019	Cuvio	Cuvio	Visconti Fulgenzio . . .
Casciago	775	Varese	Varese	Piatti dott. Guglielmo .
Cassano Valcuvia	499	Cuvio	Cuvio	Panizzoli Luigi . . . .
Castello Valtrav.	863	Luino	Luino	Cometti Carlo . . . . .
Castelseprio	557	Tradate	Varese	Sertoli nob. dott. Francesc
Castiglione Olona	1669	»	»	Castiglioni conte avv. Franc
Castronno	873	»	»	Ghiringhelli Camillo . .
Cavona	472	Cuvio	Cuvio	Piscini Tomaso . . . .
Cazzago Brabbia	816	Gavirate	Gavirate	Giorgetti rag. Emilio . .
Cellina	442	Gavirate	Gavirate	Reggiori Giusto . . . .
Cerro (L. M.)	395	»	»	Giorgetti Cesare . . . .
Cittiglio	1330	Cuvio	Cuvio	Santamaria Pietro . . .
Clivio	953	Arcisate	Arcisate	Buzzi Lanfranco . . . .
Cocquio	2054	Gavirate	Gavirate	Verga Giovanni . . . .
Comabbio	719	Angera	»	Bolla Natale . . . . .
Comerio	839	Gavirate	Gavirate	Broggi Carlo . . . . .

ASSESSORI	SEGRETARI	CONCILIATORI	ESATTORI
Tollini Giuseppe Lenzio Pietro	Greppi Luigi	N. N.	Baranzini Gius.
Cadario Giovanni Margheritis Giov.	Cadario Vittore	Margheritis Giov.	Fantoni Tranq.
Paroli Enrico Porrini Luigi	Cadario Giovanni	Contini Giovanni	Miglierina Att.
Carabelli Ambrogio Mazzucchi Giuseppe	Somaruga Enrico	Prevosti Pasquale	Mariani Luigi
Porretti Daniele Cermesoni Federico	Brianza Daniele	Cermesoni Federico	Macchi Daniele
Chiringhelli Giuseppe Castiglioni Ermen.	Dorta Giacomo	Mai Carlo	Castiglioni Nat.
Rigazzi Raimondo Cerini Bernardino	Felli Luigi	Rigazzi Raimondo	Malcotti Giov.
Bianchi Antonio Ferrario Giuseppe	Gorini Mario	Lanfranconi Rom.	Visconti Pietro
De Tomasi Felice Ronchi dott. Giusep.	Borsotti Virgilio	De Tomasi Felice	Cerutti Roberto
Barassi Domenico Pedroletti Carlo	Zanni Aurelio	Ruggeri Amatore	Strigelli Gaet.
Ceriani Faustino Scandroglio Natale	Dorta Giacomo	Ceriani Faustino	Mariani Luigi
Mazzucchelli Pompeo Giudici Achille	Serra Pasquale	Croci-Pestoni Alt.	Nicora Tito
De-Capitani m. Cesare Cervini Carlo	Bistoletti Giovanni	Cervini Giovanni	Visconti Pietro
Forzinetti Andrea Oleari Francesco	Danielli Vincenzo	Forzinetti Franc.	Borsotti Ippol.
Guaglia dott. Giovanni Giorgetti ing. Carlo	Gorini Mario	N. N.	Visconti Pietro
Contini Vincenzo Cerutti Angelo	Cerutti Federico	Contini Vincenzo	Fantoni Tranq.
Cevelli Alessandro Tagliaferri Filippo	Bini Carlo	Brunati Giovanni	Mazzoleni Mar.
Guida dott. Giuseppe De Giovannangelo F.	Ossola Antonio	De Peri Giuseppe	Pedotti Celeste
Conzini Gilindo Albuzzi Paolo	Buzzi Reschini Er.	Molinari Michelan.	Rasetti Gaet.
Della Porta nob. Cesare De Maddalena Gasp.	Gasparini Giulio	Tagliabò ing. Ant.	Arioli Ermen.
Colla Alessandro De Bernardi Giusep.	Giorgetti Abramo	Brebbia Giuseppe	Cova Carlo
De Giorgi Antonio Fidanza Carlo	Nicora Carlo	De Giorgi Antonio	Visconti Pietro

COMUNI	Popolaz. 1881	Mandam.	Preture	SINDACI
Cremenaga	382	Luino	Luino	Crevisi Carlo . . . . .
Crosio della Valle	345	Varese	Varese	Longhini Luigi . . . . .
Cuasso al Monte	1735	Arcisate	Arcisate	Andreoletti Felice . . . .
Cugliate	961	Luino	Luino	Andreani Andrea. . . . .
Cunardo	1386	»	»	Adreani cav. Vittore . . .
Curiglia	544	Maccagno	»	Catenazzi Pietro . . . . .
Cuveglio in Valle	662	Cuvio	Cuvio	Calori Carlo Pasquale . .
Cuvio	1189	»	»	Maggi cav. rag. Giuseppe .
Daverio	1066	Varese	Varese	Bossi ing. Emilio . . . .
Due Cossani	318	Maccagno	Luino	Piazza Gerolamo . . . .
Dumenza	763	»	»	Marchesi Ferdinando . . .
Duno	260	Cuvio	Cuvio	Magada Giuseppe . . . .
Fabiasco	211	Luino	Luino	Righini Giuseppe. . . . .
Ferrera di Varese	426	Cuvio	Cuvio	Cerutti Valerio . . . . .
GalliateLombardo	532	Varese	Varese	Bellardi cav. Antonio. . .
Garabiolo	227	Maccagno	Luino	Margaritella cav. ing. Gius.
Gavirate	2291	Gavirate	Gavirate	De Ambrosis Felice . . .
Gazzada	702	Varese	Varese	Cagnola nob. cav. Guido .
Gemonio	1180	Cuvio	Cuvio	Sangalli cav. dott. Pericle .
Germignaga	1302	Luino	Luino	N. N. . . . .
Gornate Inferiore	582	Tradate	Varese	Parrocchetti n. d. Riccardo
Gornate Superiore	342	»	»	Martignoni nob. Gerolamo.

ASSESSORI	SEGRETARI	CONCILIATORI	ESATTORI
ligazzi Giovanni Vaglio Giuseppe	Spaini Mirocleto	N. N.	Pozzi Pietro
lacchi Francesco Galli Pietro	Sessa nob. Carlo	Galli Pietro	Visconti Pietro
oldini Sebastiano Bianchi Carlo	Bianchi Giulio	Pedoja ing. Gaud.	Andreoletti C.
anoni Pietro Vanoni Antonio	Andreani Luigi	Filippini Antonio	Odoni Pietro
'Agostini Giacomo Torri Battista	Ossola Luigi	Roveda Cesare	Mazzola Giac.
ossi Andrea Rossi Giovanni	Viola Carlo	Tognetti Giovanni	Zanini Giov.
icolini Luigi Rigoli Gregorio	Danielli Vincenzo	N. N.	Pozzi G. B.
aggi Giovanni Calzoni Vittore	Felli Luigi	Maggi Giovanni	Zanini Giovan.
anoni Giovanni Bossi Zaverio	Sessa nob. Carlo	Vanoni Giovanni	Visconti Pietro
alli Luigi Giani Giuseppe	Croci Antonio	Giani Giuseppe	Pellini avv. Fr.
orsini Protaso Marchesi Giovanni	Spaini Mirocleto	N. N.	Pellini avv. Fr.
nzini Giovanni Mattana Bartolomeo	Felli Luigi	Modoni Bartolomeo	Cerini Pietro
annetti Gioachino De-Giorgi Alessand.	Andreani Luigi	Vannetti Gioachino	Cerutti Roberto
ngelini Vittore Bolloli Giuseppe	Gianoli Gaspare	N. N.	Borsotti Ippol.
arta Giuseppe Broggi Edoardo	Sessa nob. Carlo	Crespi Gerolamo	Visconti Pietro
ndreani Pompeo Pugnetti Domenico	Sartorio Vittore	Zaccheo Romualdo	Nosetti Cesare
erli Paolo Maggioni Paolo	Lanzavecchia Enr.	Lanzavecchia c. E.	Fantoni Tranq.
aratelli Odoardo Brusa Giuseppe	Antognazza e Macc.	Bianchi Giovanni	Visconti Pietro
asana Siro Arioli Domenico	Fasana Pietro	Fasana Siro	Arioli Ermen.
ervasini avv. Uraldo Bricchi rag. Aquilino	Del Grande Gius.	Spozio rag. Achille	Pellini avv. Fr.
azzini Luigi N. N.	Ferrario Angelo	Porta cav. dott. Al.	Nicora Tito
errario Giacomo Bottazzini Pietro	Serra Pasquale	Bottazzini Pietro	Nicora Tito

COMUNI	Popolaz. 1881	Mandam.	Preture	SINDACI
Grantola	496	Luino	Luino	Varini Bruno . . . . .
Gurone	705	Varese	Varese	Sonzini Angelo . . . . .
Induno Olona	2498	Arcisate	Arcisate	Rossi rag. Benedetto . . .
Ispra	1471	Angera	Gavirate	Brivio march. Cesare. . .
Lavena	960	Arcisate	Arcisate	Torrazza Giuseppe . . . .
Laveno	1848	Gavirate	Gavirate	N. N. . . . .
Leggiuno	842	»	»	Cattaneo ing. Ferdinando .
Lisanza	454	Angera	»	Bogni Pietro . . . . .
Lissago	481	Varese	Varese	Baroffio nob. cav. Giuseppe
Lomnago	276	»	»	Antonetti Emilio. . . . .
Lonate Ceppino	1135	Tradate	»	Cattaneo cav. magg. Carlo
Lozza	344	»	»	Pirovano Visconti dott. Ubert.
Lozzo	349	Maccagno	Luino	Nosetti Cesare. . . . .
Luino	3023	Luino	Luino	Vandoni cav. Mario. . . .
Luvinate	672	Varese	Varese	Lanfranconi Romeo . . .
Maccagno Infer.	391	Maccagno	Luino	N. N. . . . .
Maccagno Super.	524	»	»	Baroggi Eugenio. . . . .
Malgesso	669	Gavirate	Gavirate	Franzetti Giovanni. . . .
Malnate	3022	Varese	Varese	Tallachini cav. uff. Paolo .
Marchirolo	871	Luino	Luino	Ferrini Giuseppe . . . . .

ASSESSORI	SEGRETARI	CONCILIATORI	ESATTORI
'arietti Furaldo N N.	Moroni Achille	Varini Bruno	Cerutti Rob.
[arazzi Carlo Bottaini Fabio	Bernardi Pietro	Bottaini Fabio	Visconti Pietro
anotti Dionigi Andreoli Giovanni	Jamoretti Antonio	Andreoli Giovanni	Magnani Siro
igoli Lodovico Nicò Giosuè	Barberi Giovanni	Nicò Giosuè	Moroni Gius.
ina Carlo Trolli Paolo	Filippini Zaccaria	Bianchi Carlo	Mazzola Giac.
netti Davide Augusto Frascoli Enrico	N. N.	Porta ing. Marco	Mazzoleni Mar.
'oce Giuseppe Perucchini Pietro	Ossola Antonio	Costantini G. B.	Fantoni Paolo
ambilla Fortunato Daverio Ant. Maria	Besozzi Carlo	Brambilla Fortun.	Baranzini Gius.
anchi Luigi Zoppini Giuseppe	Antognazza e Macc.	Baroffio n. c. Gius.	Visconti Pietro
anzi nob Vittorio Pastore Pio	Sessa nob. Carlo	Fantoni Serafino	Visconti Pietro
'rro Lamber. m. G. A. Lepori rag. Gerol.	Campagner Gius.	Rovagnati Domen.	Mariani Luigi
rnacchi Emilio Brianza Daniele	Ferrerio Carlo	Bernacchi Emilio	Visconti Pietro
tenazzi Giosafatte Gambi Valentino	Sartorio Vittore	Gambi Valentino	Zanini Giov.
lognini Pusterla Ant. Rimoldi Fortunato Tolini Giovanni N. N.	Barone Angelo	Rimoldi Fortunato	Pellini avv. Fr.
nchi Giovanni Ciotti Carlo	Nicora Carlo	Luchina Alessand.	Visconti Pietro
ardi Giacomo Baroggi Giulio	Monaco Cesare	Fiora Gio. Battista	Nosetti Cesare
roggi Giulio Caldara Carlo	Monaco Cesare	Baroggi Giulio	Nosetti Cesare
esa Luigi Franzetti Felice	Selvini Pio	Franzetti cav. Gius.	Banca P. Luino
noli Bartolomeo Caversazio Fermo	Bernardi Pietro	Antognazza Pasq.	Visconti Pietro
Ottolini cav. Rom. Antognazza Pasquale lari avv. Giacomo Scolari Pietro	Pella Anselmo	Busti cav. Giuseppe	Mazzola Giac.

COMUNI	Popolaz. 1881	Mandam.	Preture	SINDACI
Marzio	187	Arcisate	Arcisate	Righini Vittorio . . . . .
Masciago Primo	296	Cuvio	Cuvio	Mainoli Luigi . . . . .
Masnago	992	Varese	Varese	Arcellazzi ing. Stefano . .
Mercallo	686	Angera	Gavirate	Colombo Angelo . . . . .
Mesenzana	661	Luino	Luino	Scacchi Dionigi . . . . .
Mombello (L. M.)	1600	Gavirate	Gavirate	Reggiori ing. Paolo . . .
Monate	361	»	»	Tomasina Giovanni . . .
Montegrino	1032	Luino	Luino	Carnovali cav. Giuseppe. .
Monteviasco	336	Maccagno	»	Dellea Gaetano . . . . .
Monvalle	873	Gavirate	Gavirate	Piatti Antonio . . . . .
Morazzone	1583	Tradate	Varese	Bottelli Alfonso . . . . .
Morosolo	1012	Varese	»	Ansaldo Giuseppe . . . .
Muceno	352	Luino	Luino	Tomasina Damiano. . . .
Musadino	628	»	»	Lazzarini Bernardo . . .
Musignano	217	Maccagno	»	Cristoforoni Andrea . . .
Olginasio	506	Gavirate	Gavirate	Rebuschini ing. Giuseppe .
Oltrona al Lago	578	Varese	Varese	Peter rag. Cesare . . .
Orino	621	Cuvio	Cuvio	Gasparini Agostino . . .
Osmate Lentate	760	Angera	Gavirate	Fornari Carlo . . . . .
Pino (L. M)	236	Maccagno	Luino	Sala cav. Carlo . . . .
Porto Ceresio	721	Arcisate	Arcisate	Bossi Felice. . . . .
Porto Valtravagl.	809	Luino	Luino	Lucchini cav. Angelo. .

ASSESSORI	SEGRETARI	CONCILIATORI	ESATTORI
Stalletti Giovanni Rusconi Giuseppe	Ambrosoli Anacl.	N. N.	Duca Pietro
Pelloli Agostino Biasoli Antonio	Gianoli Gaspare	Biasoli Carlo	Locatelli Ant.
Podestà cav. ing. Ferd. Pellegrini Giovanni	Gorini Mario	Sambruni Luigi	Visconti Pietro
Piazza Giuseppe Bagaglio Luigi	Lazzari Angelo	Bagaglio Luigi	Cova Carlo
Zuretti Giovanni Picciocchi Gaetano	Lazzarini Giuseppe	N. N.	Ongetta Pasq.
Rattaggi Alessandro Tinelli nob. Carlo	Bini Carlo	Gasparini Enrico	Pedotti Celeste
Bianchi Giuseppe Tomasina Luigi	Grassi Carlo	Bianchi Giuseppe	Bardelli Ercole
Pontevia Luigi Jermoli Ferdinando	Moroni Achille	De Silvestri Franc.	Beltrami Carlo
Ranzoni Giovanni Ranzoni Pasquale	Viola Carlo	Ranzoni Maurizio	Zanini Giov.
Beltramini Antonio Frattini Buonfiglio	Cadario Giovanni	Frattini Luigi	Fantoni Paolo
Maj Carlo Bottelli Giacomo	Bianchi Carlo	Colombo Luigi	Macchi Daniele
Faroffio nob. cav. Gius. Zamberletti Giusep.	Gamberini Gius.	Zafferri ing. Carlo	Visconti Pietro
Faniroli Valentino Spozio Paolo	Bergonzoli Gius.	Martinetti Pietro	Strigelli Gaet.
Mazzarini Giacomo Isabella Giuseppe	Bergonzoli Gius.	Boldrini Domenico	Strigelli Gaet.
Cognetti Domenico Ferrari Carlo Franc.	Monaco Cesare	Mondini Giuseppe	Nosetti Cesare
Foncari Giuseppe Chiesa Angelo	Cadario Arnaldo	Buzzetti Carlo	Banca P. Luino
Campiglio Severo Allioli Antonio	Antognazza e Macc.	Allioli Antonio	Visconti Pietro
Livio Barnaba Giovannoni Luigi	Cerini Domenico	Giovannoni Luigi	Moja Roberto
Tomasina Giovanni Langè Natale	Grassi Carlo	Bruschera Dom.	Cova Carlo
Cognini Carlo Tognini Pietro	Monaco Cesare	Tognini Giovanni	Nosetti Cesare
Andreoletti Pietro Duca Angelo	Bianchi Giulio	Benvenuti Ercole	Catella Stefano
Casati Camillo N. N.	Bergonzoli Gius.	Porta Benigno	Strigelli Gaet.

COMUNI	Popolaz. 1881	Mandam.	Preture	SINDACI
Rancio Valcuvia	730	Cuvio	Cuvio	Bernasconi Cesare . . . .
Ranco	517	Angera	Gavirate	Galletti Giuseppe . . . .
Roggiano Valtrav.	359	Luino	Luino	Ferini cav. dott. Giovanni .
Rovate	349	Tradrate	Varese	Pozzi Pietro . . . . .
Runo	369	Maccagno	Luino	Piccardi Pasquale . . . .
Saltrio	919	Arcisate	Arcisate	Galli Girolamo . . . . .
Sangiano	651	Gavirate	Gavirate	Besozzi cav. Agostino. . .
S. Ambrogio Olona	775	Varese	Varese	Cova Giovanni . . . . .
S. Maria d. Monte	308	»	»	Camponovo Domenico. . .
Schianno	764	»	»	Della Silva nob. avv. Ant.
Taino	1535	Angera	Gavirate	N. N. . . . .
Ternate	985	»	»	Rosnati cav. dott. Tito . .
Torba	175	Tradate	Varese	Croce Cesare . . . . .
Tradate	2807	»	»	Zerboni dott. Aurelio . . .
Travedona	1345	Gavirate	Gavirate	Magnini Natale . . . .
Trevisago	588	»	»	De Maddalena Gaspare . .
Tronzano (L. M.)	388	Maccagno	Luino	Montanara Carlo . . .
Valganna	1075	Arcisate	Arcisate	Orelli Ferdinando . . .
Varano	843	Angera	Gavirate	Mainini Pio . . . . .
Vararo	294	Cuvio	Cuvio	Arioli Natale . . . . .
Veccana	980	Luino	Luino	Lazzarini Giovanni. . .
Vedano Olona	1840	Tradate	Varese	Sonzini Natale. . . . .

ASSESSORI	SEGRETARI	CONCILIATORI	ESATTORI
Velati Pietro Traversi Giuseppe	Gianoli Gaspare	Stalletti Pasquale	Borsotti Ipp.
Villa Carlo N. N.	Greppi Luigi	N. N.	Baranzini Giu.
Bollini Giovanni N. N.	Massa Giovanni	Bollini Giovanni	Ongetta Pasq.
Politi Giacomo Castiglioni Natale	Somaruga Enrico	Castiglioni Natale	Mariani Luigi
Conti Giuseppe Galli Bernardo	Croci Antonio	N. N.	Pellini avv. Fr.
Galli Basilio Sartorelli Giacomo	Elia Giuseppe	Galli Basilio	Catella Stefano
Fantoni Paolo Besozzi Giuseppe	Fasana Pietro	Bizzozero Angelo	Luvini Pietro
De Mattei Giovanni Delfrate Angelo	Bernasconi d. G. B	Crugnola Giuseppe	Visconti Pietro
Antonioni Antonio Pavesi Alberto	Antognazza e Macc.	N. N.	Visconti Pietro
Martignoni Malachia Tibiletti Ambrogio	Antognazza e Macc.	Martignoni Gius.	Visconti Pietro
Crivelli-Serbelloni c. G. Besozzi Carlo	Jermoli Domenico	Colombo Serafino	Baranzini Gius.
Schiannini Carlo Soresina Luigi	Bossi Giuseppe	Soresina Giovanni	Cova Carlo
Zerboni dott. Aurelio N. N.	Tognola Giuseppe	Zerboni dott. Aur.	Bianchi Pietro
Croce rag. Giuseppe Brioschi Attilio	Marchesi Amilcare	Croce rag. Gius.	Bianchi Pietro
N. N. N. N.	Giorgetti Abramo	Franzetti Carlo	Bardelli Ercole
Bianchi Luigi Malgarini ing. Carlo	Gasparini Giulio	Malgarini Giulio	Miglierina Att.
Marchelli ing. Domen. N N.	Monaco Cesare	Mondini Francesco	Nosetti Cesare
Cardini Paolo Comolli Giovanni	Ossola Luigi	Orelli Ferdinando	Visconti Pietro
Maineri ing. Leone Pizzigoni Francesco	Bossi Giuseppe	Pizzigoni Francesc.	Cova Carlo
De Taddeo Giuseppe De Taddeo Paolo	Pedotti Cesare	De Taddeo Paolo	Mazzoleni M.
Bini Faustino Vagliani Francesco	Bergonzoli Gius.	N. N.	Strigelli Gaet.
Girovano Visc. n. dot. G. Corti Giosuè	Ferrerio Carlo	Castelletti Vincenz.	Bianchi Pietro

COMUNI	Popolaz. 1881	Mandam.	Preture	SINDACI
Velate	1479	Varese	Varese	Piccinelli Angelo . . . .
Venegono Infer.	1075	Tradate	»	Citterio march. cav. Gaetano
Venegono Super.	1356	»	»	Busti nob. cav. Paolo . .
Vergobbio	520	Cuvio	Cuvio	Trezzi Lodovico . . . . .
Viconago	1311	Luino	Luino	Monico cav. Francesco .
Viggiù	2488	Arcisate	Arcisate	Albinola ing. Agostino .
Voldomino	881	Luino	Luino	N. N. . . . .
Voltorre	512	Gasirate	Gavirate	Ossola Amilcare . . .

ASSESSORI	SEGRETARI	CONCILIATORI	ESATTORI
Piatti dott. Guglielmo Donati Luigi	Gervasini Giosuè	Piatti dott. Gugl.	Visconti Pietro
Albè Cesare Zerboni dott. Aurelio	Pozzi Luigi	Albè Cesare	Bianchi Pietro
Benetti Stefano Broggi Luigi	Lini Carlo	Mazzucchelli Luigi	Bianchi Pietro
Sonzini Antonio Cigada Giuseppe	Felli Luigi	N. N.	Rigazzi Raim.
Porrini Giovanni Righetti Luigi	Giorgetti Aniceto	Porrini Giovanni	Mazzola Giac.
Bottinelli Gerolamo Pellegatta Felice	Elia Giuseppe	Olgiati Giuseppe	Rasetti Gaet.
Vanetti Bernardo Galante Serafino	Vanetti Biagio	Galante Serafino	Pozzi Pietro
Ossola Beniamino Ossola Carlo Eman.	Lanzavecchia Enr.	Ossola Beniamino	Arioli Ermen.

COMUNI	Popolaz. 1881	Mandam.	Preture	SINDACI
LECCO (vedi pag. 39).				**CIRCONDARIO**
Abbadia s. Adda	779	Lecco	Lecco	Dell'Oro Flaminio . . .
Acquate	1649	»	»	Martelli ing. Camillo . .
Airuno	708	Brivio	Merate Briv	Fumagalli Giov. Battista .
Aizurro	212	»	»	Nava Carlo . . . . .
Annone Brianza	1216	Oggiono	Oggiono	Arioli Pietro . . . . .
Asso	2067	Asso	Asso	Romagnoli cav. Arturo . .
Bagaggera	348	Brivio	Merate Briv	Molteni ing. Carlo . . .
Bajedo	230	Introbio	Lecco	Orlandi Arrigoni Simone .
Ballabio Inferiore	307	Lecco	»	Locatelli Giovanni . . . .
Ballabio Super.	538	»	»	Invernizzi Carlo Antonio .
Barcone	328	Introbio	»	Tantardini G. B. . . . .
Barni	388	Asso	Asso	Curioni Paolo . . . . .
Bartesate	293	Oggiono	Oggiono	Aldeghi Giosuè . . . . .
Barzago	1609	Missaglia	Missaglia	Redaelli Lodovico . . . .
Barzanò	1702	»	»	Galliani cav. Attilio . . .
Barzio	758	Introbio	Lecco	Baruffaldi cav. Domenico .
Biglio	120	Oggiono	Oggiono	Tavola Gerolamo . . . .
Bindo	225	Introbio	Bellano	N. N. . . . .
Bosisio	2081	Oggiono	Oggiono	Melzi d'Eril conte Lodovico
Brianzola	660	Brivio	Merate Briv	Galli rag. Edoardo. . . .
Brivio	2132	»	»	Del Corno rag. Alessandro.

ASSESSORI	SEGRETARI	CONCILIATORI	ESATTORI
DI LECCO			
Bottazzi Gerolamo	Bartesaghi Gius.	Piazza Angelo	Azzoni Carlo
Bottazzi Albino			
Rota Giovanni	Carozzi Giovanni	Rota Giovanni	Milani Giulio
Sala Federico			
Nava Carlo	Majocchi Bassano	Pizzagalli Frances.	Magni Damiano
N. N.			
Nava Luigi	Majocchi Bassano	Gilardi Giacomo	Tentorio Gerol.
Nava Giovanni			
Pellegatta Giuseppe	Villa Ambrogio	Pellegatta Giusepp.	Viganò Pietro
Polvara Onofrio			
Vicini cav. dott. Antonio	Prina prof. Eugenio	Vicini dott. C. A.	Binda Carlo
Morosini Carlo			
Sesana Luigi	Bonfanti Luigi	Sesana Angelo	Banca Pop. Br.
Sironi Antonio			
Arrigoni Domenico	Ticozzi Rocco	Locatelli Giovanni	Ticozzi G. Maria
Orlandi Ambrogio			
Locatelli Dionigi	Bonaiti Antonio	Melesi Gioachino	Invernizzi Egid.
Zapelli Giuseppe			
Galbani Francesco	Carozzi Giovanni	Invernizzi Leopoldo	Invernizzi Egid.
Galbani Martino			
Comi Pietro	Artusi Giacomo	Tantardini Amadio	Invernizzi Egid.
Malugani Giacomo			
Caminada Agostino	Ausenda Giovanni	N. N.	Binda Carlo
Fioroni Costantino			
Spreafico Gius. fu Carlo	Tavola Carlo	Spreafico Tranq.	Pirola Franc.
Spreafico Gius. fu G.			
Ratti Giovanni	Fumagalli Mauro	Ratti Giovanni	Sirtori Giusep.
Fumagalli Carlo			
Levati Lorenzo	Levati Baldassare	N. N.	Usuelli Giusep.
Mannati cav. dott. F.			
Canepari Giovanni	N. N.	Baruffaldi dott. Fr.	Valsecchi Paolo
Arrigoni Marocco A.			
Campamonti Domenico	Majocchi Bassano	Tavola Giovanni	Tentorio Gerol.
Gilardi Cesare			
Landri Biagio	Spandri Rienzi	Petralli Gio. Maria	Muttoni Giac.
Petralli Carlo			
Colombo Giuseppe	Conforti Bernardo	Terzoli Giuseppe	Sala Giuseppe
Appiani Giovanni			
Canonomi Ambrogio	Conti Giuseppe	N. N.	Banca Pop. Br.
Sedini Pietro			
Sala Luigi	Panzeri Giuseppe	Frigerio Basilio	Viganò Alfonso
Dozio Giovanni			

COMUNI	Popolaz. 1881	Mandam.	Preture	SINDACI
Bulciago	999	Missaglia	Missaglia	Bonacina Francesco . .
Cagliano	429	Brivio	Merate Briv	Tavola Francesco . . .
Caglio	572	Asso	Asso	Marchesi Francesco. . .
Calco	1637	Brivio	Merate Briv	Ghislanzoni Giovanni . .
Canzo	1872	Asso	Asso	Arcellazzi ing. Lodovico.
Capiate	302	Oggiono	Oggiono	Riva Amabile . . . . .
Carella c. Mariaga	567	Asso	Asso	Castagna Alessandro . .
Casargo	701	Introbio	Bellano	Muttoni Antonio. . . .
Casatenuovo	3870	Missaglia	Missaglia	Greppi nob. comm. Luigi.
Caslino d'Erba	1110	Asso	Asso	Prina Virgilio . . . . .
Cassago	862	Missaglia	Missaglia	Castelletti Carlo . . . .
Cassina Valsass.	295	Introbio	Lecco	Colombo Giovanni . . .
Cassina Mariaga	699	Asso	Asso	Castoldi Egidio . . . .
Castello s. Lecco	2851	Lecco	Lecco	Fumagalli avv. Fedele .
Castelmarte	492	Asso	Asso	N. N. . . . .
Cernusco Lomb.	1345	Missaglia	Missaglia	Rusca ing. Rodolfo. . .
Cesana Brianza	742	Oggiono	Oggiono	Ruschetti Giulio. . . .
Civate	1728	»	»	N. N. . . . .
Cologna	527	Brivio	Merate Briv	Rocca Pietro fu Giovanni
Concenedo	141	Introbio	Lecco	Invernizzi Giovanni . .
Consonno	283	Oggiono	Oggiono	Gilardi Giuseppe. . . .

ASSESSORI	SEGRETARI	CONCILIATORI	ESATTORI
Mauri dott. Pietro Sangiorgio Carlo	Fumagalli Mauro	Mauri dott. Pietro	Usuelli Giusep.
Decani Antonio Decani don Carlo	Comi Andrea	Villa Giovanni	Banca Pop. Br.
Rizzi Carlo Sottocasa Baldassare	Sottocasa Giuseppe	Bianconi Antonio	Binda Carlo
Brambilla Luigi Brambilla Francesco	Bonfanti Luigi	N. N.	Banca Pop. Br.
Rusconi Ercole Stoppani ing. Ernes.	Pennati Francesco	Villa Giovanni	Staurenghi A.
Figini Luigi Gilardi Aurelio	Milani Alessandro	Crippa Angelo	Tentorio Gerol.
Ricco Carlo Cannone Carlo	Pellizzone Annibale	Cannone Carlo	Staurenghi A.
Uberti Luigi Manzolini Pietro	Scuri Gio. Batt.	Pensotti Antonio	Gianola Pietro
Sormani conte Cesare Fumagalli Carlo Bianchi com. ing. G. Pessina Angelo	Vicini Giuseppe	Sormani conte Ces.	Vergani Innoc.
Mambretti Giuseppe Locatelli Pietro	Beretta Giuseppe	Carpani Tobia	Meroni fratelli
Cattaneo Giov. Maria Comelli Gaetano	Galli Francesco	Cattaneo G. Maria	Usuelli Giusep.
Combi Domenico Combi Carlo	Invernizzi Zeffirino	Combi Domenico	Ticozzi G. Maria
Biffi Ambrogio Clerici march. cav. P.	Tantardini Carlo	Mottana Bernardo	Meroni fratelli
Sala Domenico Airoldi Francesco	Carozzi Giovanni	Cima Giuseppe	Giambelli Gius.
Colombo Serviliano Pontiggia Paolo	Prina prof. Eugenio	Pontiggia Paolo	Binda Carlo
Turani conte Giovanni Tornielli Enrico	Valenti Giovanni	Valagussa Aristide	Banca Pop. Br.
Dell'Oro ing. Luigi N. N.	Mauri Carlo	Dell'Oro ing. Luigi	Staurenghi A.
Mauri Gaspare Dell'Oro Egidio	Righelli Linneo	Ripamonti dott. C.	Staurenghi A.
Rocca Pietro fu Enrico Rossi Luigi	Conti Luigi	Montanelli Enrico	Banca Pop. Br.
Invernizzi Giovanni Invernizzi Stefano	Manzoni Angelo	Invernizzi Giovanni	Valsecchi Paolo
Milani Enrico Milani Stefano	Tentorio Giuseppe	Milani Stefano	Tentorio Gerol.

COMUNI	Popolaz. 1881	Mandam.	Preture	SINDACI
Contra	1549	Missaglia	Missaglia	Beretta Francesco . . .
Cortabbio	608	Introbio	Lecco	Rossi rag. Calimero . .
Cortenova	1014	»	Bellano	Selva Paolo . . . . .
Crandola	470	»	»	Malugani Giovanni . . .
Cremella	655	Missaglia	Missaglia	Sessa Rodolfo . . . . .
Cremeno	642	Introbio	Lecco	Manzoni Cesare . . . .
Dolzago	937	Oggiono	Oggiono	Scotti Attilio . . . . .
Dozio	92	»	»	Longhi Antonio . . . .
Ello	820	»	»	De Vecchi cav. Massimo
Galbiate	2151	»	»	Aldeghi Francesco . . .
Garbagnate Mon.	1209	»	»	Fumagalli Carlo . . . .
Garlate	781	»	»	Anghileri Stefano . . .
Germanedo	766	Lecco	Lecco	N. N. . . . .
Imberido	622	Oggiono	Oggiono	Colombo Greppi Gerolamo
Imbersago	1179	Brivio	Merate Briv	Monti Angelo . . . . .
Indovero	658	Introbio	Bellano	Cargasacchi Giuseppe . .
Introbio	902	»	Lecco	N. N. . . . .
Laorca	1147	Lecco	»	Gerosa-Crotta rag. Valentin
Lasnigo	516	Asso	Asso	Pina Domenico . . . .
Lierna	1126	Lecco	Lecco	N. N. . . . .
Linzanico	647	»	»	Giordanoni Giacomo . .
Lomagna	1165	Missaglia	Missaglia	Monti Cesare . . . . .

ASSESSORI	SEGRETARI	CONCILIATORI	ESATTORI
Ratti Luigi Beretta Giuseppe	Levati Baldassare	Beretta Giuseppe	Usuelli Giusep.
Rossi Pietro Baruffaldi Lorenzo	Agostoni Giuseppe	Bonini Gioachimo	Melesi Franc.
Benedetti Giacomo Selva Luigi	Spandri Rienzi	Spandri Paolo	Giambelli Gius.
Conti Evangelista Morandini Antonio	Scuri Giov. Batt.	Mornico Pietro	Malugani Ant.
Pizzi Pietro Spinelli Luigi	Fumagalli Mauro	Pizzi Pietro	Usuelli Giusep.
Combi Pietro Manzoni Alberto	Invernizzi Zeffirino	Manzoni Alberto	Ticozzi G. Maria
Brambilla Redento Gilardi Ambrogio	Sedini Pietro	Frigerio Giovanni	Pirola Franc.
Longhi Giov. Domenico Longhi Angelo	Majocchi Bassano	Longhi Enrico	Tentorio Gerol.
Spreafico Giovanni Redaelli rag. Carlo	Tentorio Giuseppe	Colombo Mosè	Pirola Franc.
Villa ing. Francesco Meschi Agoslino	Tavola Carlo	Pozzoli Alessandro	Miglioli Riccar.
Butti cav. Agostino Prina ing. Antonio	Redaelli Carlo	Butti cav. Agostino	Sirtori Giusep.
Paggi Gerolamo Gnecchi Carlo	Bonaiti Antonio	N. N.	Tentorio Geol.
Valsecchi Carlo Cattaneo rag. Ang.	Brambilla Giulio	N. N.	Milani Giulio
Locchetti Luigi Formenti Aquilino	Villa Ambrogio	Rossi ing. Agostino	Viganò Pietro
Albini ing. Giulio Vercelloni Giovanni	Panzeri Giuseppe	Albini ing. Giulio	Banca Pop. Br.
Usetti Antonio Buffoni Carlo	Scuri Giov. Batt.	N. N.	Rusconi Gius.
Gamonti Giuseppe Tagliaferri Antonio	Arrigoni Carlo	Riva Francesco	Valsecchi Paolo
Elk Enrico Giorgio Bonaiti Ernesto	Meles Arsenio	Fumagalli Tobia	Giambelli Gius.
Pia G. Salvatore Rusconi Domato	Puricelli Mauro	Paracchi Alessand.	Binda Carlo
Pini Ermenegildo Panizza Tomaso	Pini Salvatore	Pini Giuseppe	Giambelli Gius.
Angioni Gio. Batt. Gaddi Luigi	Valpolini Gilio	Gaddi Giuseppe	Alippi Domen.
Pali Alessandro Borghi Giovita	Pirovano Piero	Mapelli Giuseppe	Banca Pop. Br.

COMUNI	Popolaz. 1881	Mandam.	Preture	SINDACI
Lomaniga	679	Missaglia	Missaglia	N. N . . . . .
Longone al Segr.	482	Asso	Asso	Valsecchi Domenico . . .
Maggianico	1807	Lecco	Lecco	Todeschini Giovanni . . .
Magreglio	286	Asso	Asso	Bertoli cav. Gaetano . . .
Malgrate	834	Lecco	Lecco	Galli Gaetano . . . . .
Mandello Lario	1324	»	»	Valpolini Giacomo . . .
Margno	389	Introbio	Bellano	Pensotti Bartolomeo . .
Merate	2698	Brivio	Merate Briv	Baslini avv. Antonio . .
Missaglia	1401	Missaglia	Missaglia	Valcamonica cav. Francesc
Moggio	414	Introbio	Lecco	Combi Giuseppe . . . .
Molteno	1370	Oggiono	Oggiono	Strada prof. Ernesto . .
Mondonico	982	Brivio	Merate Briv	De Capitani Antonio . .
Montevecchia	945	Missaglia	Missaglia	Sala Tobia . . . . .
Monticello	2330	»	»	Bocconi cav. uff. Luigi .
Morterone	197	Lecco	Lecco	N. N. . . . .
Nava	635	Brivio	Merate Briv	Lanfranchi Alcide . . .
Novate Brianza	453	»	»	Albini ing. Giulio . . .
Oggiono	3170	Oggiono	Oggiono	Mazzucchelli Cesare . .
Olcio	512	Lecco	Lecco	Gaddi Luigi. . . . .
Olgiate Molgora	1140	Brivio	Merate Briv	Sala nob. Gerolamo . .
Olginate	1996	Oggiono	Oggiono	Figini Giuseppe . . .

ASSESSORI	SEGRETARI	CONCILIATORI	ESATTORI
Caccianiga Stefano Vergani Antonio	Comi Francesco	Vergani Antonio	Usuelli Giusep.
Pontiggia Giuseppe N. N.	Pellizzone Annibale	Briganti Pietro	Staurenghi A.
Martelli avv. Mario GhislanzoniSeverino	Bolis Luigi	Zappa Francesco	Miglioli Riccar.
Butti Luigi Verani Giuseppe	Ausenda Giovanni	Maravigli Adolfo	Binda Carlo
Vassena Giovanni Morganti Luigi	Tantardini Liberio	Beretta Enrico	Miglioli Riccar.
Ghianda dott. Virgilio Panizza Enrico	Bartesaghi Gius.	Micheli agr. Luigi	Alippi Domen.
Rognoni Giuseppe Sala Domenico	Scuri Gio. Batt.	Alippi Serafino	Gianola Pietro
Colombo Battista Rigamonti Angelo	Bonfanti Giuseppe	Perego Battista	Banca Pop. Br.
Fanzi Giovanni Sormani co. Franc.	Comi Francesco	Caversasio Filippo	Usuelli Giusep.
nvernizzi Giuseppe N. N.	Invernizzi Zefirino	N. N.	Ticozzi G. Mar.
Bosisio Luigi Corti Paolo	Redaelli Carlo	Bosisio rag. Eman.	Meroni fratelli
Prevosti rag. Achille N. N.	Sedini Pietro	Pizzagalli Luigi	Banca Pop. Br.
Maggioni Paolo Bazzoni Annibale	Sala Carlo	Sala Paolo	Banca Pop. Br.
Bassani Luigi Strada ing. Enrico	Comi Francesco	Bassani Luigi	Usuelli Giusep.
nvernizzi Giuseppe Invernizzi Giovanni	Carozzi Giovanni	Invernizzi Giusep.	Invernizzi Egid.
Galbusera Giacomo Orsanigo Salvatore	Conti Luigi	N. N.	Banca Pop. Br.
Riscardi Carlo Maggioni Giulio	Bonfanti Giuseppe	Viscardi Carlo	Banca Pop. Br.
Donegana dott. Giov. Manzoni Luigi Amati Giovanni Donegana Pietro	Longoni Antonio	Guttierez dott. G.	Viganò Pietro
della Valle Giuseppe Fasoli Giuseppe	Valpolini Gilio	Giorgi Pietro	Stropeni Nicola
Mauri Angelo De Capitani Costant.	Bonfanti Luigi	Mauri Angelo	Banca Pop. Br.
Legini rag. Ersilio Fenaroli Giuseppe	Milani Alessandro	Gerosa Giosuè	Tentorio Gerol.

COMUNI	Popolaz. 1881	Mandam.	Preture	SINDACI
Onno	452	Asso	Asso	Torri dott. Alessandro . .
Oriano Brianza	444	Missaglia	Missaglia	Fumagalli Giacomo . . .
Osnago	2088	»	»	Spinelli Giovanni . . . .
Paderno d'Adda	1168	Brivio	Merate Briv	Riva Antonio . . . . .
Pagnona	497	Introbio	Bellano	Tagliaferri Gio. Battista .
Parlasco	170	»	»	Manzoni Luigi. . . . .
Pasturo	870	»	Lecco	Doniselli Pietro . . . . .
Penzano	838	Asso	Asso	Ricco Leopoldo . . . . .
Perego	878	Missaglia	Missaglia	Redaelli rag. Amilcare . .
Pescate	399	Lecco	Lecco	Baggioli Evangelista . . .
Pessina Valsass.	172	Introbio	»	Donati Natale. . . . .
Premana	1225	»	Bellano	Fazzini Giuseppe. . . . .
Primaluna	451	»	Lecco	Maroni Carlo . . . . .
Proserpio	543	Asso	Asso	Crippa Giuseppe . . . . .
Pusiano	703	Oggiono	Oggiono	Pellegatta Giovanni. . . .
Rancio di Lecco	1519	Lecco	Lecco	Spreafico Angelo. . . . .
Ravellino	534	Brivio	Merate Briv	Lanfranchi Giov. Battista .
Rezzago	412	Asso	Asso	Tacchini Giovanni . . . .
Robbiate	1290	Brivio	Merate Briv	Albini Camillo. . . . .
Rongio	1534	Lecco	Lecco	Ferrario cav. Lodovico . .
Rovagnate	867	Brivio	Merate Briv	N. N. . . . .
Sabbioncello	1115	»	»	Gallavresi cav. Giacomo .

ASSESSORI	SEGRETARI	CONCILIATORI	ESATTORI
Benasè Stefano Ponisio Francesco	Roncareggi Carlo	Benasè Stefano	Landi G. B.
Besana Vito Colzani Pietro	Levati Baldassare	Molteni Carlo	Usuelli Giusep.
De Capitani ing. Guido Gargantini Casimiro	Frigerio Andrea	Nava Giovanni	Banca Pop. Br.
Gnecchi Ercole Zonca Carlo	Piciotti Luigi	N. N.	Banca Pop. Br.
Tagliaferri Antonio Tagliaferri Candido	Tagliaferri Anton.	N. N.	Rubini G. B.
Busi Vincenzo Busi Giovanni	Spandri Rienzi	Busi Biagio	Giambelli Gius.
Arrigoni Simone Merlo Antonio	Ticozzi Gio. Ant.	Camesaschi Pietro	Ticozzi G. Maria
Corbetta Andrea N. N.	Pellizzone Annibale	Vicini Antonio	Staurenghi A.
Ceruti dott. Luigi Panzeri Giuseppe	Bonfanti Luigi	Valnegri Enrico	Usuelli Giusep.
Negri Antonio Riva Pietro	Bonaiti Antonio	Negri Antonio	Miglioli Riccar.
Caroli Gaspare Melesi Pietro	Agostoni Giuseppe	Melesi Pietro	Melesi Franc.
Comoni Nicola Rusconi Gio. Batt.	Berera Teodoro	Codega Antonio	Gianola Pietro
Cattaneo Giuseppe Maroni Antonio	Spandri Rienzi	Maroni Battista	Invernizzi Eg.
Staurenghi d. Angelo Gironi Giuseppe	Pellizzone Annibale	Nava Giuseppe	Meroni Nicom.
Cormani Giovanni Mambretti Giuseppe	Pelizzone Annibale	Colombo Giuseppe	Staurenghi A.
Fritsch Saverio Airoldi Carlo	Meles Arsenio	Calloni Isidoro	Giambelli Gius.
Umagalli Giulio Biffi Luigi	Comi Andrea	Caldirola Gaspare	Banca Pop. Br.
Binda Luigi Meroni Giuseppe	Sottocasa Giuseppe	Binda Francesco	Invernizzi Fr.
Caggioni rag. Cesare Villa Giovanni	Villa Casimiro	Strazza Carlo	Banca Pop. Br.
Addi Luigi Poletti Innocente	Bassi Lorenzo	Panizza Pietro	Miglioli Riccar.
Redaelli rag. Amilcare Ceruti dott. Luigi	Bonfanti Giulio	Perego Francesco	Banca Pop. Br.
Cogliati Costantino Cesati Valeriano	Bonfanti Giuseppe	Bonomi cav. Pomp.	Banca Pop. Br.

COMUNI	Popolaz. 1881	Mandam.	Preture	SINDACI
Sala al Barro	444	Oggiono	Oggiono	Colombo Tomaso . . .
S. Giov. alla Cast.	1670	Lecco	Lecco	Tamagni Luigi . . . .
S. Maria Hoè	799	Brivio	MerateBriv	De Capitani Ferdinando .
Sartirana Briant.	876	»	»	Massironi Giuseppe . .
Sirone	1315	Oggiono	Oggiono	Bellingeri cav. Battista .
Sirtori	1058	Missaglia	Missaglia	Mauri Natale . . . . .
Somana	449	Lecco	Lecco	Zucchi Giovanni . . . .
Sormano	923	Asso	Asso	Pratobevera Carlo . . .
Suello	712	Oggiono	Oggiono	Dell'Oro ing. Luigi. . .
Taceno	506	Introbio	Bellano	Pezzati Bortolo . . . .
Valbrona	1312	Asso	Asso	N. N. . . . .
Valgreghentino	1429	Oggiono	Oggiono	Longhi Andrea . . . .
Valmadrera	3937	Lecco	Lecco	Viganò Carlo . . . . .
Verderio	2044	Brivio	MerateBriv	Gnecchi cav. Francesco .
Viganò	952	Missaglia	Missaglia	Pirovano Innocente. . .
Villa Vergano	836	Oggiono	Oggiono	Milani Paolo . . . . .
Vimogno	268	Introbio	Lecco	Artusi Carlo . . . . .
Visino	598	Asso	Asso	Vicini dott. Carlo . . .

ASSESSORI	SEGRETARI	CONCILIATORI	ESATTORI
Ronchetti Pietro Giudici Giacomo	Tavola Carlo	Bestetti Angelo	Miglioli Ricc.
Agliati dott. Giovanni N. N.	Bonaiti Giuseppe	Zane Faustino	Giambelli Gius.
Molteni ing. Carlo Pizzagalli Enrico	Bonfanti Luigi	N. N.	Banca Pop. Br.
Bellani Giuseppe Colombo Giacomo	Bellavite Giuseppe	Perego Giovanni	Banca Pop. Br.
Corbetta Aquilino Ferrario Giuseppe	Andreotti Gioach.	Ferrario Giuseppe	Meroni fratelli
Riva Gerolamo Beretta Pietro	Fumagalli Mauro	Negri Angelo	Usuelli Giusep.
Curioni Lorenzo Poletti Eugenio	Valpolini Gilio	Poletti Eugenio	Stropeni Nicola
Testori Angelo Rizzi Alessandro	Sottocasa Giuseppe	Lingeri Carlo	Binda Carlo
Steffanoni Pompeo Mauri Bono	Mauri Carlo	Steffanoni Pompeo	Staurenghi A.
Moneta Giovanni Fondra Antonio	Scuri Giov. Batt.	Moneta Stefano	Giambelli Gius.
Scheibler cav. Felice Turba Battista	Roncareggi Carlo	Turba Giacomo	Binda Carlo
Tavola Giov. Batt. Gilardi Rocco	Majocchi Bassano	Tavola Gio. Batt.	Tentorio Gerol.
Gavazzi ing. Piero Ciceri Carlo Rusconi Giovanni Villa Carlo	N. N.	Ciceri Luigi	Miglioli Enrico
Lissoni rag. Eugenio Perego Saulle	Meani Edoardo	Lissoni rag. Eug.	Banca Pop. Br.
Sala Vincenzo N. N.	Vicini Giuseppe	Pelucchi Vincenzo	Usuelli Giusep.
Spreafico Antonio Panzeri Luigi	Tentorio Giuseppe	Frigerio Giuseppe	Pirola Franc.
Bianchi Stefano Artusi Ambrogio	Artusi Giacomo	Artusi Paolo	Invernizzi Eg.
Gori nob. dott. Piero Colombo Stefano	Roncareggi Carlo	Colombo Stefano	Binda Carlo

DIVISIONE AMMINISTRATIVA DELLA PROVINCIA DI COMO

CIRCONDARIO DI COMO

Mandamenti Num. progr.	Denominazione	Comuni	Popolaz.
1	I di Como	1	27,416
2	II di Como	29	26,036
3	III di Como	32	33,605
4	Bellagio	9	9,057
5	Menaggio	17	12,284
6	Castiglione	15	11,799
7	Porlezza	20	9,984
8	Dongo	11	11,366
9	Gravedona	12	8,916
10	Bellano	14	14,854
11	Erba	25	24,586
12	Cantù	17	29,544
13	Appiano	22	34,943
		224	254,390

CIRCONDARIO DI VARESE

Mandamenti Num. progr.	Denominazione	Comuni	Popolaz.
1	Varese	26	34,613
2	Arcisate	16	20,183
3	Cuvio	21	14,319
4	Maccagno	17	7,368
5	Luvino	22	18,569
6	Angera	14	12,443
7	Gavirate	26	25,231
8	Tradate	18	19,620
		160	152,346

CIRCONDARIO DI LECCO

Mandamenti Num. progr.	Denominazione	Comuni	Popolaz.
1	Lecco	21	32,547
2	Introbio	23	11,934
3	Brivio	22	22,433
4	Missaglia	18	24,531
5	Oggiono	24	25,352
6	Asso	18	14,129
		126	130,926

Circondario di Como — Mandamenti N. 13 Comuni N. 224 Popolazione N. 254,390
Id. Varese — Id. » 8 Id. » 160 Id. » 152,346
Id. Lecco — Id. » 6 Id. » 126 Id. » 130,926

Mandamenti N. 27 Comuni N. 510 Popolazione N. 537,662

NB. – La popolazione è in base al censimento ufficiale 1881.

UFFICI GIUDIZIARI

Corte d'Assise del Circolo di Como

Via Unione, 38.

De Giuli Enrico, consigliere alla Corte d'Appello di Milano.
Carlini dott. Antonio, giudice di Tribunale, piazza Cavour, 17.
Giro dott. Ettore, id., via Pietro Boldoni, 19.

Tribunale Civile e Penale in Como

Via Unione, 38.

Dionisotti dott. Giov., *presidente,* via Milano, 42.

Giudici

Lazzaroni dott. Giulio, *giudice istruttore,* via Alessandro Volta, 48.
De-Orchi nob. dott Flaminio, *applicato all' istruzione,* via Carlo Cattaneo, 8.
Dolfin conte cav. Leonardo, via Rezzonico, 8.
Bini dott. Luigi, via Tomaso Grossi, 50.
De Lachenal Amedeo, via Unione, 38.
Carlini dott. Antonio, piazza Cavour, 17.
Giro dott. Ettore, via Pietro Boldoni, 19.

Ufficio di Cancelleria

Morelli Gaetano, *cancelliere*, via A. Volta, 32.
Marelli Elia, *vice-cancell.*, via Alessandro Volta, 5.
Tajana Giuseppe, *id*, via Milano, 50.
Marchesotti Giovanni, *id.*, applicato alla Procura Generale di Milano.
Albanesi Luigi, *id. aggiunto*, via Vitt. Eman., 8.
Capelli Lamberto, *id. id.*, via Valduce, 9.

Gallina Maurilio, *sostituto segretario aggiunto,* applicato alla Procura Generale di Milano, via Alessandro Volta, 15.
Motta Achille, *alunno retribuito,* via Crespi, 16.
Scrivano Antonio, *id.*, via Rezzonico, 5.
Frigerio Amilcare, *id.*, via Plinio, 12.
Piccioli Goffredo, *alunno gr*, p. Cacc. delle Alpi, 1.
Intraina Giov. Batt., *usciere,* via Maurizio Monti, 11.
Butti Giov. Batt., *id.*, piazza Vittoria, 1.

Ufficio del Procuratore del Re

Via Unione, 38.

Ferriani cav. avv. dott. Lino, *procuratore del Re,* via Borgo Vico, 105.
Fiacchetti dott. Lodovico, *sostituto procuratore,* via Plinio, 2.
Salterio Ottorino, *segretario,* Lora.
Rinaldi Luigi, *sostituto segretario,* via Lambertenghi, 10.

Carceri Giudiziarie e di Pubblica Sicurezza

Via Giovio, 22.

Commissione visitatrice

Sindaco, *presidente.*
Procuratore del Re.
Mazzucchelli canonico Ignazio, via Rezzonico, 6.
Reina nob. dott. Francesco, via Aless. Volta, 4.
Sambuga dott. Pietro, *medico municipale,* via Garibaldi, 8.

Pinchetti dott. Cesare, *medico-chirurgo,* via Unione, 18.
Triulzi Carlo, *maestro,* Campo Garibaldi, 27.
Danesin Pasquale, *capo-guardiano,* via Giovio, 22.

Con due sotto-capi guardiani, sette guardiani ed una guardiana.

Preture di Mandamento

COMO I (Via Unione, 38).

Cegan dott. Angelo, *pretore*, via Cinque Gior., 17.
Seveso dott. Augusto, *vice-pretore*, via Alessandro Volta, 5.
Gotti Erminio, *cancelliere*, via Milano, 15.
Mazzola Antonio, *vice-cancelliere*, via Mugiasca, 2.
Farioli Gaetano, *id*, via Giuseppe Rovelli, 27.
Chiesa Ernesto, *alunno retribuito*, via Indip., 31.
Croce Eugenio, *usciere*, via Alessandro Volta, 24.
Baroni Antonio, *id.*, via Natta, 11.

COMO II (Via Alessandro Volta, 15).

Giacchetti avv. Enrico, *pretore*, via Milano, 34.
Cattaneo avv. Enrico, *vice-pretore*, via Lambertenghi, 15.
Giorgetti Antonio, *cancelliere*, via A. Volta, 36.
Azzolini Eliseo, *vice-cancelliere*, via Plinio, 2.
Amadeo Vittorio, *id.*, via Lambertenghi, 3.
Coli Pietro, *id.*, via Ospedale, 22.
Andreis Bortolo, *usciere*, via Gerolamo Borsieri, 9.
Bergomi Andrea, *id.*, via Gerolamo Borsieri, 9.

Appiano

Formenti dott. Enr., *pretore*. Ambrosetti G., *alunno appl°*
Pontiggia Felice, *cancelliere*. Ambrosetti Pompeo, *usciere*.

Bellano

Mazzarino Eligio, *pretore*. Torchiana Carlo, *cancelliere*.
Moresi avv. Ambr., *vice-pret.* Chinelli Giuseppe, *usciere*.

Cantù

Pizzini Antonio, *pretore*.
Bortoli Gaetano, *cancelliere*. Spinelli Luigi, *usciere*.

Castiglione d'Intelvi

Venturi dott. Giov., *pretore*. Migliavacca Batt., *cancelliere*.
Bordini dott. Andrea, *vice-pr.* Mignani Alfredo, *usciere*.

Erba

Masini avv. Angelo, *pretore.* Bianchi Antonio, *cancelliere.*
Bosisio dott. Paolo, *vice-pret.* Macchi Giuseppe, *usciere.*

Gravedona

Da Rin dott. Pio, *pretore.*
Cairati Giulio, *cancelliere.* N. N., *usciere.*

Menaggio

Sisti avv. Emilio, *pretore.*
Vailetta Ermen., *cancelliere.* Caspani Paolo, *usciere.*

Avvocati e Procuratori esercenti presso il Tribunale di Como

Andina Alberto, via Cesare Cantù, 16.
Andina Filippo, via Cesare Cantù, 16
Benzoni Giulio, via Alessandro Volta, 50.
* Braga Giuseppe, via Vittorio Emanuele, 53.
* Brunati cav. Bruno, piazza Roma, 12.
Cantini Epifanio, piazza Mazzini, 5.
Carcano comm. Paolo, via Carlo Cattaneo, 4.
Casarico Giovanni, via Indipendenza, 7.
Casartelli Guido, via Carlo Cattaneo, 4.
Casartelli Natale, via Carlo Cattaneo, 4.
* Cattaneo Cesare, via Odescalchi, 12
Cattaneo Enrico, via Lambertenghi, 15.
* Cetti cav. uff. Giuseppe, piazza del Duomo, 10.
Chiesa Michele, via Milano, 45.
Confalonieri comm. Giovanni, via Franc. Borromino, 1.
Coopmans de Yoldi nob. Edoardo, piazza Mazzini, 5.
* Cornelio Pietro, via Serafino Balestra, 4.
Curioni Matteo, via Odescalchi. 8.
* Del Pero Melchiorre, via Lambertenghi, 3.
* Gabaglio Aristide, via Vittorio Emanuele, 42.
Gatti comm. Giuseppe, piazza Guido Grimoldi, 2.
Gilardoni Enea, via Odescalchi, 8.
Noseda Angelo, piazza Alessandro Volta, 22.
Odescalchi nob. Plinio, via Alessandro Volta, 5.
* Pagani cav. Lazzaro, via Indipendenza, 9.
Perini cav. Camillo, piazza Guido Grimoldi, 2.
Pessina Tullo, via Alessandro Volta, 28.
Polti sen. comm. Achille, via Porta, 3.
Polti Gio. Battista, via Indipendenza, 7.
Predario Carlo, via Indipendenza, 22.

* Rebuschini Pietro, via Alessandro Volta, 52.
* Reina nob. cav. uff. prof. Alessandro, via Odescalchi, 8.
* Reina nob. Luigi, via Lambertenghi, 15.
Rezia Pericle, via Porta, 3.
Riva Pericle, via Indipendenza, 9.
Rosati Mariano, via Unione, 29.
Rossi Achille, via Alessandro Volta, 38.
* Rovelli nob. Vittorio, piazza Alessandro Volta, 5.
Rubini Filippo, piazza Alessandro Volta, 8.
Sala Giov. Battista, via Francesco Borromino, 1.
* Scacchi cav. Carlo, via Alessandro Volta, 50.
* Stampa Pietro, piazza Guido Grimoldi, 2.
Tassani Sandro, via Alessandro Volta, 52.
* Tassani cav. uff. prof. Alfredo, via Alessandro Volta, 52.
Tatti Enea, piazza Mazzini, 5.
Truffini Giulio, via Giovio, 33.

I segnati con (*) sono ammessi al patrocinio avanti la Corte di Cassazione in Torino.

Consiglio dell' Ordine degli Avvocati

Gatti comm. Giuseppe, *presidente,* piazza Guido Grimoldi, 2.
Pagani cav. Lazzaro, *segretario,* via Indipendenza, 9.
Andina Filippo, *tesoriere,* via Cesare Cantù, 16.
Cetti cav. uff. Giuseppe, *consigliere,* piazza del Duomo, 10.
Confalonieri comm. Giovanni, *id.,* via F. Borromino, 1.
Del Pero Melchiorre, *id.,* via Lambertenghi, 3.
Riva Pericle, *id.,* via Indipendenza, 9.
Scacchi cav. Carlo, *id.,* via Alessandro Volta, 50.
Stampa Pietro, *id.,* piazza Guido Grimoldi, 2.
Tassani cav. uff. prof. Alfredo, *id.,* via Alessandro Volta, 52.

Consiglio di Disciplina dei Procuratori

Carcano comm. Paolo, *presidente,* via Carlo Cattaneo, 4.
Braga Giuseppe, *segretario,* via Vittorio Emanuele, 53.
Brunati cav. Bruno, *tesoriere,* piazza Roma, 12.
Casartelli Guido, *consigliere,* via Carlo Cattaneo, 4.
Cattaneo Cesare, *id,* via Indipendenza, 9.
Cornelio Pietro, *id,* via Serafino Balestra, 4.
Reina nob. Luigi, *id.,* via Lambertenghi, 15.
Rezia Pericle, *id.,* via Alessandro Volta, 48.
Rovelli nob. Vittorio, *id,* piazza Alessandro Volta, 5.
Tatti Enea, *id.,* piazza Mazzini, 5.

Curatori di fallimenti

Bertolini prof. Antonio, viale Varese, 5.
Braga avv. Giuseppe, via Vittorio Emanuele, 53.
Caccini rag. Antonio, via Vittorio Emanuele, 15.
Capitani rag. prof. Giuseppe, via Alessandro Volta, 48.
Coduri Bartolomeo, piazza Vittoria, 5.
Coduri Giuseppe di Fermo, via Serafino Balestra, 4.
Cornelio avv. Pietro, via Serafino Balestra, 4.
Ghiesa avv. Michele, via Milano, 45.
Cugnasca rag. Secondo, viale Lecco, 3.
Ferloni rag. prof. Angelo, via Vittorio Emanuele, 32.
Ghislanzoni dott. Giuseppe, Menaggio.
Mondini cav. rag. prof. Ettore, piazza Alessandro Volta, 5.
Monti rag. Luigi, piazza Roma, 13.
Moresi avv. Ambrogio, via Alessandro Volta, 32.
Nani rag. Cesare, via Alessandro Volta, 4.
Noseda avv. Angelo, piazza Alessandro Volta, 22.
Odescalchi nob. avv. Plinio, via Alessandro Volta, 5.
Pagani cav. avv. Lazzaro, via Indipendenza, 9.
Pasetti rag. Vittorio, via Unione, 33.
Pirotta rag. Attilio, via Alessandro Volta, 48.
Regazzoni rag. Giuseppe, via Indipendenza, 9.
Reina nob. cav. uff. prof. avv. Aless., via Odescalchi, 8.
Rosati avv. Mariano, via Unione, 29.

Interprete traduttore di lingue straniere

Capitani rag. prof. Giuseppe (*tedesco, francese* e *inglese*) via Alessandro Volta, 48.

Periti Calligrafi

Bertolini prof. Antonio, viale Varese, 5.
Colmegni prof. Aurelio, via Rezzonico, 12.
Ferloni rag. prof. Angelo, via Vittorio Emanuele, 32.
Ferloni prof. Giuseppe, via Giovio, 19.

Tribunale Civile e Penale di Varese

Pedretti avv. Angelo, *presidente.*
Carrara avv. Pietro, *giudice istruttore.*
Borgomaneri dott. Luigi, *giudice.*
Mazza dott. Cesare, *id.*
Parietti dott. Aldo, *uditore.*
Della Noce Cesare, *cancelliere.*
Bonetti Paolo, *vice-cancelliere.*
Arioli Giovanni, *vice-cancelliere aggiunto.*
Bossi Carlo, *id.*
Maccoggi Giovanni, *alunno gratuito.*
Carenini Pietro, *usciere.*
Velo Alberto, *portiere.*

Ufficio del Procuratore del Re

Carpani cav. avv. Federico, *procuratore del Re.*
Cellina dott. Federico, *uditore.*
Manganelli Edoardo, *segretario.*
Fiocca Antonio, *portiere.*

Preture di Mandamento

Varese

Cova dott. Enrico, *pretore.*
Maroni avv. Emilio, *vice-pretore.*
Bignami Graziano, *cancell.*
Frigerio Luigi, *vice-cancelliere.*
Rava Sebastiano, *usciere.*
Benigni Albano, *id.*

Arcisate

Bertoncini avv. Ven., *pretore.*
Torneamenti dott. Fernando, *vice-pretore.*
Maccoggi Ercole, *cancelliere.*
Chizzoli Giuseppe, *vice-canc.*
Giorgi Ambrogio, *usciere.*

Cuvio

Massini Angelo, *pretore.*
Calzoni Vittore, *cancelliere.*
Moranzoni Cesare, *usciere.*

Gavirate

Locatelli avv. Domen., *pret.*
Quaglia dott. Giov., *vice-pretore.*
Ponti Ermeneg, *cancelliere.*
Moranzoni Gaspare, *usciere.*

Luino

Cattaneo dott. Gius., *pretore.*
Gervasini dott. Ubaldo, *vice-pretore.*
Fumagalli Gius., *cancelliere.*
Polon G. B., *vice-cancelliere.*
Fochi Ambrogio, *usciere.*

Avvocati e Procuratori esercenti presso il Tribunale di Varese

Arconati Rinaldo, Varese
Besozzi nob. Cesare, Monate
Bianchi Giov Batt., Varese
Bolchini Giuseppe, id.
Bonelli Ottorino, id.
Boscetti Pietro, Luino
Bossi Giulio, Varese
Castiglioni Ricc., Angera
Cattaneo Attilio, Varese
Della Chiesa Federico, id.
De-Strani nob. Pietro, Velate
De-Vincenti Vito, Varese
Gervasini Uraldo, Luino
Lanzavecchia cav. Edoardo, Gavirate
Macchi cav. Gius., Varese
Maroni Emilio, id.
Maroni Luigi, id.
Menotti Enrico, id.
Pellini Franc, Cadigliano
Piccinelli Gerolamo, Varese
Scolari Giac, Marchirolo
Scuri cav. Ugo, Varese
Trolli Giovanni, id.

Consiglio dell' Ordine degli Avvocati

Lanzavecchia cav. Edoardo, *presidente.*
Scuri cav. Ugo, *segretario.*
Cattaneo Attilio, *tesoriere.*
Trolli Giovanni, *consigliere.*
De-Vincenti Vito, *id.*

Consiglio di Disciplina dei Procuratori

Macchi cav. Giuseppe, *presidente.*
Piccinelli Gerolamo, *segret.*
Maroni Emilio, *tesoriere.*
Bolchini Gius., *consigliere.*
Scolari Giacomo, *id.*

Curatori di fallimenti

Abbiati Luigi, Arcisate
Ambrosetti rag. P., Varese
Antognazza rag Ces, id.
Baj rag. Paolo, Cittiglio
Barozzi Alessandro, Luino
Bernasconi rag. Batt., Varese
Besozzi Aless., Gavirate
Besozzi Luigi, Laveno
Bianchi rag. Luigi, Varese
Bianchi Pietro, Tradate
Bianchi rag. Pietro, Varese
Caproni rag. Ugo, id.

Castelletti Vinc, Vedano Ol.
Cattaneo rag. Batt., Varese
Cattaneo rag Pas, Arcisate
Cattò rag. And, Varese
Colombo Luigi, Luino
Croci rag Francesco, Varese
Crugnola rag Felice, id.
Curti Virginio, Gemonio
Del Sole Felice. id.
Ferrario Giuseppe, Angera
Fraccaroli rag. Enea, Varese
Fraschini Agostino, Varese
Frattini rag Carlo, id
Fumagalli rag. Pietro, Luino
Gabaglio Egidio, Varese
Ganna Giuseppe, Luino
Garoni cav. rag. Ant., Varese
Garoni rag. Pasquale, id.
Macchi rag. Luigi, id.
Macchi rag. Silvio, Varese
Martignoni rag. L., id.
Marzoli rag. Pietro, id.
Mazzola-Conelli Cesare, id.
Merzagora Antonio, Taino
Orrigoni rag. Carlo, Varese
Pellini avv Francesco, Luino
Piccinelli rag. Daniele, Varese
Rainoldi Fortunato, Luino
Rasetti Gaetano, Viggiù
Rastelli rag. Franc., Varese
Rava rag. Ermenegildo, id.
Rava rag. Giovanni, id.
Roncari rag. Cesare, id.
Sangalli dott. Per, Gemonio
Sonzini Massimo, Varese
Terreni Alessandro, Luino
Torneamenti rag. T., Varese
Zanzi rag. Cesare, id.

Tribunale Civile e Penale in Lecco

Benda dott. Claudio, *presidente.*
Caccianiga dott. Pasquale, *giudice.*
Scotti dott. Giuseppe, *id. istruttore.*
Bocchi Francesco, *cancelliere.*
Zamperini Teodorico, *vice-cancelliere.*
Raffaglio Paolo, *id. aggiunto.*
Maineri Gaetano, *alunno retribuito, applicato alla Pretura di Tirano.*
Roncareggi Antonio, *usciere.*
Brambilla Giovanni Battista, *id.*
Franzoni Silvestro, *portiere.*

Ufficio del Procuratore del Re

Fontana nob. avv. Alfredo, *procuratore del Re.*
Ghizzoni Giovanni, *segretario.*
Panizzeri Antonio, *portiere.*

Preture di Mandamento

Lecco

Spano dott. Costantino, *pretore.*

Oldi conte avv. Arnoldo, *vice-pretore.*
Aureggi avv. Eman., *id.*
Cantù Giuseppe, *cancelliere.*
Beltramini Carlo, *vice-canc.*
Gandolfi Ferruccio, *id.*
Parolini Quirino, *usciere.*

Asso

Parmiani avv. Arturo, *pretore.*

Vicini dott. Carlo, *vice-pret.*
De-Marchi Gherini C., *canc.*
Gerosa Luigi, *vice-cancelliere.*
Roverselli Camillo, *usciere.*

Merate-Brivio

Galli Emilio, *pretore.*
Dell'Oro dott. Ignazio, *vice-pretore.*
Quadrio Ulisse, *cancelliere.*
Rege Carlo, *vice-cancelliere.*
Cavazzi Cesare, *usciere.*

Missaglia

Carugati dott. Carlo, *pretore.*

Vimercati-Sozzi avv. Lodovico, *vice-pretore.*
Fumagalli Antero, *cancell.*
N. N., *usciere.*

Oggiono

Cuboni dott. Guglielmo, *pretore.*

Ferrari Odulio, *cancelliere.*
Bianchi Valentino, *usciere.*

Avvocati e Procuratori esercenti presso il Tribunale di Lecco

Aureggi Emanuele
Cappellotto Giuseppe
Corti Enrico
Crivelli Angelo
Fumagalli Fedele
Gilardi Giacomo
Lampugnani Francesco
Oldi conte Arnoldo
Pozzi Ernesto
Rigoli Carlo
Somaini Giuseppe
Spini nob. cav. Bartolomeo
Torri Cesare
Torri-Tarelli Gio. Battista
Valzelli Antonio

Consiglio dell' Ordine degli Avvocati

Spini nob. cav. Bartolomeo, *presidente.*

Oldi conte Arnoldo, *tesoriere.*
Corti Enrico, *segretario.*
Torri Cesare, *consigliere.*
Lampugnani Francesco, *id.*

Consiglio di Disciplina dei Procuratori

Torri-Tarelli Gio. Battista, *presidente.*

Aureggi Emanuele, *tesoriere.*
Rigoli Carlo, *segretario.*
Fumagalli Fedele, *consigl.*
Pozzi Ernesto, *id.*

Curatori di fallimenti

Aureggi avv. Eman., Lecco
Corti avv. Enrico, id.
Ghislanzoni cav rag. G., id.
Gilardi rag. Attilio, id.
Merlo rag. Galdino, Barzio
Mira Leone, Lecco
Secchi rag. Antonio, id.
Torri-Tarelli avv. Gio. Battista, id.

Archivio Notarile di Como

Via Serafino Balestra.

Perti dott. Gaetano, *conservatore e tesoriere,* via Cesare Cantù, 20.
Monti Salvatore, *archivista,* via Giovio, 11.
Facchinetti Albino, *sotto-archivista,* via Carlo Cattaneo, 1.
Nosetti Melchiorre, *id.,* via Ospedale, 13.
Montorfano Cesare, *copista,* via M. Monti, 24.
Medri Domenico, *id.,* via Maurizio Monti, 24.

Consiglio Notarile della Provincia

Camozzi cav. dott. Felice, *presidente,* via Vittorio Emanuele, 55.
N. N., *segretario.*
Nessi dott. Francesco, *tesoriere,* via A. Volta, 33.
Zerboni cav. dott. Paolo, *consigliere,* via Giuseppe Rovelli, 3.
De Bernardi dott. Ettore, *id.,* piazza Cavour, 7.
Scudolanzoni dott. Italo, *id.,* via Odescalchi, 12.
Resinelli cav. dott. Giuseppe Antonio, *id. supplente,* Lecco.
Ramponi dott. Franco, *id.,* Arcisate.
Agliati dott. Gaetano, *id.,* via Odescalchi, 12.

Notai della Provincia

Circondario di Como

Agliati Gaetano, Uggiate, con recapito a Como, via Odescalchi, 12.
Bettiga Pietro, Colico
Binda Evangelista, Como, piazza Mazzini, 5.
Bordini Mario, Castigl. Int.
Bosisio Paolo, Erba
Brenna Franc., Mariano C.
Calcaterra Francesco, Gera
Camozzi Emilio, Como, via Vittorio Emanuele, 55.
Camozzi cav. Felice, Como, via Vittorio Emanuele, 55.
Carcano Luigi, Appiano.
Castelli Alfredo, Lenno
Cigada dott. Primo, S. Fedele, con ricapito in Como, piazza Mazzini, 5.
Colnaghi Angelo, Cantù

De-Bernardi Ettore, Como, piazza Cavour, 7.
Denti Antonio, Rezzonico
Ghislanzoni G., Menaggio
Greppi Pietro, Dervio
Maga Alberto, Olgiate Com.
Malacrida Egisto, Laglio
Manzoni Camillo, Nesso
Mauri Pietro, Tregolo.
Maspero Gaetano, Lurate A.
Mazzucchi Luigi, Dongo
Moresi Ambrogio, Bellano
Motti Giuseppe, Gravedona.
Nessi Adolfo, Blevio, con recapito in Como, via Giovio, 26.
Nessi Francesco, Como, via Alessandro Volta, 33.
Perti Gaetano, Como, via Cesare Cantù, 20.
Pizzi Innocente, Lomazzo
Polti Paolo, Porlezza
Redaelli Carlo, Albese
Rumi Emilio, Como, piazza Cavour, 1.
Scudolanzoni Italo, Como, via Odescalchi, 12.
Serina Gerolamo, Moltrasio
Silo Bernardo, Como, via Carlo Cattaneo, 2.
Stoppani cav. Ces., Bellagio
Todeschini Riccardo, Casatenovo.
Zerboni cav. Paolo, Como, via Giuseppe Rovelli, 3.
Vitali Giuseppe, Fino Morn.
N. N., Alzate
N. N., Cermenate
N. N., Nibionno

Circondario di Varese

Arzonico Costant., Tradate
Belloni Luc., Porto Valtr.
Borgomaneri Gius., Cuvio
Cattaneo Giuseppe, Varese
Capiaghi Carlo, Domenza
Cremona Giuseppe, Barasso
Ferini Giovanni, Luino
Frascoli Giacomo, Laveno
Groppelli Enrico, Gavirate
Jemoli Oscar, Varese
Magatti cav. Francesco, id.
Parietti Giuseppe, Cunardo
Parietti Ett., Castiglione Ol.
Pasetti Giuseppe, Azzate
Porro Vittorio, Angera
Quaglia Giovanni, Besozzo
Ramponi Franco, Arcisate
Ronchi Gius., Maccagno S.
Sangalli Pericle, Gemonio
Torneamenti Ferdin., Cuasso al Monte.
Velini Ercole, Caronno Ghir.
Zanzi cav. Luigi, Viggiù
N. N., Malnate.
N. N., Travedona
N. N., Vedano Olona

Circondario di Lecco

Baruffaldi Franc., Premana
Baruffaldi Tranq., Introbio
Bolis Giuseppe, Olginate
Donegana Giov., Bosisio
Donegana Luigi, Galbiate
Galli Alessandro, Merate
Gilardi Giovanni, Taceno
Manzoni Carlo, Oggiono
Nava Giov. Batt., Lecco
Pini Gionfrino, Mandello L.
Resinelli Antonio, Canzo
Resinelli cav. Gius., Lecco
Stoppani Alfredo, Barzago
Torri Alessand., Valmadrera
Vicini cav. Antonio, Asso
Vicini Carlo, Caslino d'Erba
N. N., Brivio
N. N., Missaglia

UFFICI FINANZIARI

Intendenza Provinciale di Finanza

Via Unione, 22 e 24.

Raggi cav. avv. Aless., *intendente*, via Rodari, 5.

Ufficio Amministrativo

Ambrosini cav. dott. Federico, *segretario capo*, via Alessandro Volta, 54.
Olmo avv. Cesare, *segretario amministrativo*, via Torriani, 1.
Sanfelici avv. Angelo, *id.*, via Unione, 37.
Bellasi Riccardo, *id.*, via Alessandro Volta, 31.
Giani Paolo, *vice-segretario amm.*, via Volta, 13.
Berta dott. Federico, *id.*, via Borgo Vico, 58.
Lupi dott. Alfredo, *id.*, via Briantea, 14.
Ascari Gregorio, *id.*, via Cesare Cantù, 11.
Sinforiani dott. Vittorio, *id.*, via Natta, 7.

Ufficio di Ragioneria

Pavesi cav. Romeo, *primo ragioniere*, v. Giovio, 31.
Pinchetti Giovanni, *segretario*, via Zezio, 18.
Pagani Antonio, *id*, via Briantea, 8.
Luraschi Michele, *id.*, via Unione, 42.
Mongino Vittorio, *vice-segretario*, via Porta, 4.
Carrara Arnaldo, *id.*, piazza Vittoria, 5.
Perazzoli Giacinto, *id.*, via Borgo Vico, 31.
Brizzolara Giuseppe, *id.*, via Adamo del Pero, 11.
Cardona Giacomo, *id.*, via Vittorio Emanuele, 9.
Cerù Giuseppe, *id.*, via Natta, 13.
Cesari Cesare, *uffic. di scrittura*, via Valduce, 35.
Pagani Domenico, *id.*, piazza Volta, 11.
Fossati Enrico, *id.*, via Natta, 13.
Fratta Nicola, *id.*, via Lambertenghi, 9.
Cornaglia Luigi, *economo*, via Mugiasca, 6.

Ufficio d'Ordine

Corti Cherubino, *archivista,* via Valduce 3.
Cornaro Annibale, *ufficiale d'ordine*, piazza del Duomo, 10.
Taiana Fortunato, *id.*, Camerlata, 43.
Macchi Ambrogio, *id.*, via Mentana, 18.
Monti Salvatore, *id.*, via Unione, 33.
Bernasconi Francesco, *id.*, via Valduce, 36.

Scrivani straordinari

Galdini Mosè, Blevio, frazione Sopravilla.
Montorfano Pietro, via Unione, 4.

Basso servizio

Alberti Antonio, *usciere,* via Unione, locale Intendenza.
Borlon Giovanni, *id.*, via Indipendenza, 24.
Angri Natale, *id.*, via Valduce, 49.
Camici Giuseppe, *id.*, via Giuseppe Rovelli, 8.
Grassano Giuseppe, *id.*, via Unione, 41.
Arnaboldi Carlo, *facchino,* via Crespi, 12.

Notai accreditati per le operazioni del Debito pubblico

presso la R. Intendenza di Finanza in Como.

Camozzi cav. dott. Felice, via Vitt. Eman., 55.
Nessi dott. Francesco, via Alessandro Volta, 33.

Delegazione del Tesoro

presso la Sezione di Tesoreria Prov. gestita dalla Banca d' Italia

Via Alessandro Volta, 59.

Camuri cav. dott. Luigi, *delegato,* via A. Volta, 32.
Gerbini rag. Nestore, *vice-delegato,* via Natta, 7.
Mevi Francesco, *id.*, via Natta, 7.

Ufficio Tecnico di Finanza

Palazzo dell'Intendenza.

Ferraris cav. ing. Achille, *ingegnere-capo*, via Alessandro Volta, 17.
Bossi ing. Pietro, *ingegnere*, piazza A. Volta, 28.
Cernuschi ing. Paolo, *id.*, via A. Manzoni, 22.
Ceroni Giuseppe, *perito straordinario*, via Bonanomi, 9.
Albertini Carlo, *aiutante*, via Coloniola, 35.
Marini Antonio, *scrivano*, Cernobbio.
Corlatti Ercole, *id.*, via Valduce, 35.
Augusto Achille, *id.*, via Lambertenghi, 11.
Cencini Luigi, *id.*, via Giuseppe Rovelli, 8.
Brambilla Antonio, *operaio verif.*, via Zezio, 67.
Gruppi Angelo, *id.*, Lecco.
Legnani Giovanni, *inserviente*, via Coloniola, 8.

Imposte dirette

Zanotti Federico, *ispettore del Circolo*, p. Roma, 12.

Agenzia di Como — I Ufficio
Palazzo dell'Intendenza.

Ubertazzi Giovanni, *agente*, via Unione, 22.
Martinelli Luigi, *aiuto-agente*, via Unione, 1.
Maninchedda Ugolino, *id.*, via Garibaldi, 2.
Capsoni dott. Gaetano, *aiuto agente*, via Vittorio Emanuele, 18.
Bonardi Giac., *diurnista*, Blevio, fraz. Mezzovico.
Canova Luigi, *id.*, via Indipendenza, 16.

Agenzia di Como — II Ufficio
Via Alessandro Volta, 52.

Quaglia Franc., *agente*, via Alessandro Volta, 28.
Pertusati Cesare, *aiuto agente*, via Rodari, 4.
Carli Mario, *volontario*, piazza Mazzini, 6.
Ortensi Romolo, *diurnista*, via G. Albertolli, 3.

Agenzie della Provincia

Appiano . . . . . Genzana Francesco, *agente.*
Asso . . . . . Lucini Amedeo, *agente.*
Brivio . . . . . Rappi Carlo, *agente.*
Erba . . . . . Serra Costanzo, *reggente.*
Gavirate . . . . . Ronzi Ercole, *agente.*
» . . . . . Moroni Ercole, *aiuto-agente.*
Gravedona . . . . Aichino Luigi, *agente.*
Lecco . . . . . Tinivella Andrea, *agente.*
» . . . . . Andreotti Enrico, *aiuto-agente.*
» . . . . . Bosatta Mario, *id.*
Luino . . . . . Vercesi Emilio, *agente.*
» . . . . . Bonati Enrico, *aiuto-agente.*
Oggiono . . . . . Milanesi Carlo, *agente.*
Menaggio . . . . . Garbelli Giacinto, *agente.*
Varese . . . . . Agostini Guglielmo, *agente.*
» . . . . . Salotti Arturo, *aiuto-agente.*
» . . . . . Caravatti Ernesto, *diurnista.*

Demanio e Tasse

CIRCOLO DI COMO

Annoni cav. Gius., *ispettore,* v. Lambertenghi, 1.

Ufficio delle Ipoteche

Via Cinque Giornate, 17.

N. N., *conservatore.*
Casnati Roberto, *commesso-gerente,* via Zezio, 69.

Uffici del Registro

Como — Ufficio Atti civili e giudiziari
Palazzo dell'Intendenza.

De Lerma avv. Gerolamo, *ricevitore,* via Carlo Cattaneo, 8.
Castelli Leone, *commesso-gerente,* via Collegio dei Dottori, 2.
Malinverno Raffaele, *volontario,* corso Vittorio Emanuele, 26.

Como — Ufficio Successioni e Bollo
Palazzo dell' Intendenza.

Ferrari Achille, *ricevitore*, via Valduce, 58.
Astolfi Annibale, *commesso-gerente*, via Vittani, 1.

Erba

Redaelli Andrea, *ricevitore*.

CIRCOLO DI LECCO

Lecco . . . . . Ottolenghi Alberto, *ispettore*
» . . . . . Graj Pietro, *conservatore Ipoteche*
» . . . . . Rusconi Anacleto, *commesso-gerente*.

Uffici del Registro

Lecco . . . . . Ravot Alberto, *ricevitore*.
Asso . . . . . Banti Luigi, *id.*
Brivio . . . . . Presbitero Eugenio, *id.*
Menaggio . . . . . Baratelli Eugenio, *id.*
Oggiono . . . . . Astolfi Antonio, *id.*

CIRCOLO DI VARESE

Varese . . . . . Piergiovanni Fortunato, *ispettore*.
» . . . . . Cassoni cav. Alerano, *cons. Ipoteche*.
» . . . . . Mentasti Ippolito, *commesso-gerente*.

Uffici del Registro

Varese . . . . . Basso Lorenzo, *ricevitore*.
» . . . . . Canova Giovanni, *commesso-gerente*.
Appiano . . . . . Cracchi Protaso, *ricevitore*.
Luino . . . . . Bessone Leonzio, *id.*
» . . . . . Cerruti Michele, *volontario*.
Gavirate . . . . . Tessitore Antonio, *ricevitore*.

Corpo delle Guardie di Finanza

CIRCOLO DI COMO

Via Giuseppe Parini, 11.

Como . . . . . Bouland cav. Emilio, *ispettore*, via Borgo Vico, 17.
» . . . . . Rostagni Luigi, *tenente*, via Giuseppe Parini, 11.

Gironico . . . . . Giuliani Giov. Battista, *tenente.*
Cernobbio . . . . Dominiconi Giuseppe, *sotto-tenente.*
Ponte-Chiasso . . . Trari Cesare, *tenente.*
Torriggia . . . . . N. N.

CIRCOLO DI LUINO

Luino . . . . . Buzzi Italo, *sotto-ispettore reggente.*
» . . . . . Zacco Letterio, *tenente.*
Maccagno . . . . . Righi Virgilio, *id.*
Ponte-Tresa . . . Arcangeli Cesare, *id.*

CIRCOLO DI MENAGGIO

Menaggio . . . . . De Paoli Luigi, *sotto-ispettore reggente.*
» . . . . . Fanti Gennaro, *sotto-tenente.*
S. Fedele Intelvi . . Olivotto Ambrogio, *sotto-tenente.*
Gravedona . . . . Pignoli Adolfo, *sotto-tenente.*
Carlazzo . . . . . Satanassi Paolo, *id.*
Porlezza . . . . . Maberini Amilcare, *id.*
Garzeno . . . . . N. N.

CIRCOLO DI VARESE

Varese . . . . . Tacchini Ferd., *sotto-ispettore reggente.*
» . . . . . Ruozzi Tomaso, *tenente.*
Casanova d'Uggiate Valecce Tito, *sotto-tenente.*
Baraggia-Viggiù . . Sghedoni Giuseppe, *tenente.*
Gerbo . . . . . Grasso Francesco, *id.*
Porto Ceresio . . . Borgia Gio. Battista, *sotto-tenente.*

Magazzini delle Regie Privative

Magazzini di vendita

Como . . . . . Chiera cav. Lorenzo, *magazziniere*, via Giovio, 31.
Casatevecchio . . . Beretta dott. Enrico, *id.*
Lecco . . . . . Manzoni Alessandro, *id.*
Luino . . . . . Burla Domenico, *id.*
Menaggio . . . . . Bolza Carlo, *id.*
Varese . . . . . Di Montereale Giacomo, *id.*

Spacci all' ingrosso

Asso . . . . . Binda Pietro, *spacciatore.*
Bellano . . . . . Toletti Attilio, *id.*
Gravedona . . . . Mottarelli Simone, *id.*
Laveno . . . . . Bellora Carlo, *id.*

Dogane della Provincia

(Direzione presso l' Intendenza di Finanza)

Feloy cav. Francesco, *capo della dogana,* piazza Alessandro Volta, 24.

Dogana principale di Como

Stazione S. Giovanni.

Squarcialupi Aristide, *ricevitore,* p. Castello, 10.
Bertoni Giov. Batt., *commissario,* piazza Mazzini, 7.
Fiorese Vittorio, *ufficiale,* via Cesare Cantù, 11.
Barberis Biagio, *id.,* via Borgo Vico, 32.
Negro Andrea, *id.,* viale Varese, 5.
Moglia Attilio, *id.,* via Borgo Vico, 13.
Cairo Cesare, *id.,* via Serafino Balestra, 1.
Gotelli Enrico, *id.,* via Vittorio Emanuele, 3.
Ambrosetti Daniele, *id.,* via Porta, 4.
Salotti Alberto, *id.,* via Giovio, 32.

Dogana internazionale di Chiasso

Urbinati Dario, *ricevitore.*
Giani Antonio, *commissario.*
Luoni Cesare, *id.*

Dogana internazionale di Luino

Luchino cav. Bartolomeo, *ricevitore.*
Miele Carlo, *commissario.*
Kauffmann Gaetano, *id.*

Dogane Secondarie

Ponte-Chiasso . . . Guidi Antonio, *ricevitore.*
» . . . Cavicchini Gaetano, *ufficiale.*
» . . . Rossi Paolo, *id.*
Ponte-Tresa . . . Borgnini Luigi, *ricevitore.*
» . . . Riccardi Riccardo, *ufficiale.*
Porlezza . . . . . Gennari Ettore, *ricevitore.*
» . . . . . Pecorini Pio, *ufficiale.*
Porto-Ceresio . . . Ghislanzoni Ettore, ricevitore.

ISTRUZIONE PUBBLICA

Consiglio Provinciale Scolastico

Palazzo della Prefettura.

Prefetto, *presidente.*
Provveditore agli studi, *vice-presidente.*

Membri

Preside del R. Liceo Alessandro Volta.
Direttrice della R. Scuola Normale femminile.
Pavesi cav. rag. Romeo, via Giovio, 13.
De-Orchi nob. cav. dott. Aless., via A. Volta, 8.
Brunati cav. avv. Bruno, piazza Roma, 12.
Scalini sen. cav. avv. Gaetano, via Rezzonico, 6.
Reina nob. dott. Francesco, via A. Volta, 4.
Franchi ing. Giuseppe, via Garibaldi, 10.
Carcano comm. avv. Paolo, via Carlo Cattaneo, 4.
Scacchi cav. avv. Carlo, via Aless. Volta, 50.

Provveditorato agli Studi

Ravasio cav. uff. prof. Pietro, *provveditore,* viale Geno, 2.
Mancini prof. Fortunato, *ispettore delle scuole elementari pel Circondario di Como,* via Briantea, 8.
Graziadei prof. Giuseppe, *id., di Varese.*
Albanello prof. Domenico, *id., di Lecco.*

Caielli dott. Guido, *segretario,* via Venti Settembre, 18.
Manganelli Vincenzo, *ufficiale archivista,* via Vittani, 9.

Istituti Scolastici Pubblici in Como

R. Liceo «Alessandro Volta»

Via Cesare Cantù, 15.

Righelli cav. dott. prof. Salvatore, *preside*, piazza Guido Grimoldi, 1.

Professori

Colombo dott. Gaspare, *professore di letteratura greca e latina*, via Alessandro Volta, 10.
Bazzi dott. Tullo, *id. di letteratura italiana*, piazza Roma, 14.
Bonardi dott. Donato, *professore di storia e geografia*, via Coloniola, 30.
Fontana dott. Giovanni, *id. di filosofia*, piazza Alessandro Volta, 24.
Bernardi dott. Vittorio, *id. di matematica*, via Maurizio Monti, 9.
Bertolini dott. Annibale, *id. di storia naturale*, via Carlo Cattaneo, 8.
Gambara dott. Giovanni, *id. di fisica*, via Tomaso Grossi, 9.

Volonterio Giovanni, *macchinista addetto al gabinetto di fisica*, via Milano, 99.
Fossati Gerolamo, *istruttore per la ginnastica*, via Unione, 29.
De-Vecchi Francesco, *bidello*, nel locale.
Carenzio Felice, *inserviente*, via C. Cantù, 13.

R. Ginnasio «Alessandro Volta»

Via Cesare Cantù, Palazzo del R. Liceo.

Righelli cav. dott. prof. Salvatore, *direttore*, piazza Guido Grimoldi, 1.

Professori

Cattaneo dott. Luigi, *professore della 5ª classe*, via Giovio, 31.
Palazzi dott. Pio Giuseppe, *id. della 4ª classe*, via Maurizio Monti, 9.
Bocchese Pietro, *id. della 3 classe*, via Porta, 3.
Franchi dott. Ettore, *id. della 2ª classe*, piazza Cavour, 17.
Sordelli Antonio. *id. della 1ª classe*, v. Giovio, 33.
Bernardi dott. Vittorio, *incaricato per l'aritmetica e geometria*, via Maurizio Monti, 9.
Bertolini dott. Annibale, *professore di storia naturale*, via Carlo Cattaneo, 8.
Carlon prof. Luigi, *incaricato per la lingua francese*, via Alessandro Volta, 24.

Fossati Gerolamo, *istruttore per la ginnastica*, via Unione, 29.
Cerrato Giuseppe, *bidello*, via Giovio, 31.

R. Istituto Tecnico « Cajo Plinio Secondo »

Sezione fisico-matematica, di commercio, amministrazione e ragioneria

industriale di tessitura

Via Cesare Cantù, Palazzo del R. Liceo Volta

Giunta di Vigilanza

Scalini sen. cav. avv. Gaetano, *presidente*, via Rezzonico, 6.
Brunati cav. avv. Bruno, *vice-presidente*, piazza Roma, 12.
Bertolotti cav. Franc., *consigliere*, via Unione, 29.
Rovelli nob. avv. Vittorio, *id.*, piazza A. Volta, 5.
Nobili cav. uff. Luigi, *id.*, via Milano, 44.
Ponci cav. dott. prof. Luigi, preside dell'Istituto, *referendario*, via Cesare Cantù, 13.

Preside

Ponci cav. dott. prof. Luigi (predetto).

Vice-Preside

Tassani cav. uff. avv. prof. Alfredo, via Alessandro Volta, 52.

Professori

Bonardi dott. Donato, *professore di geografia e storia*, via Coloniola, 30.
Cadenazzi cav. ing. Gio. Battista, *id. di meccanica e disegno di macchine*, via C. Cantù, 13.
Caselotti dott. Antonio, *id. di matematica*, via Maurizio Monti, 24.
Beretta Alessandro, *id. di lingua francese*, via Maurizio Monti, 1.
Favero Andrea, *id. di disegno ornamentale*, via Vittorio Emanuele, 53.
Gambara dott. Giovanni, *id. di fisica*, via Tomaso Grossi, 9.
Meriggi dott. Cesare, *id. di lettere italiane*, via Valduce, 23.
Mondini cav. rag. Ettore, *id. di computisteria e ragioneria*, piazza Alessandro Volta, 5.
Pinchetti cav. Pietro, *id. di tessitura*, via Cesare Cantù, 13.
Ponci cav. dott. Luigi (predetto), *id. di chimica generale*.
Reina nob. cav. uff. avv. Alessandro, *id. di economia politica, statistica e scienza della finanza*, via Gdescalchi, 8.
Sossoni avv. Stefano, *id. di lettere italiane*, via Valduce, 23.
Testa Augusto, *id. di lingua tedesca*, via Rezzonico, 5.
Tassani cav. uff. avv. Alfredo (pred.), *professore di diritto civile, commerciale ed amministrativo*.

Zuccolini dott. Ermete, *professore di matematica*, via Cesare Cantù, 11.
Lenticchia dott. Attilio, *id. di storia naturale e bacologia*, piazza Cacciatori delle Alpi, 1.

Ferloni Giuseppe, *incaricato di calligrafia*, via Giovio, 19
Fossati Gerolamo, *incaricato di ginnastica*, via Unione, 29.
Testoni Giacomo, *assistente-capo dell'opificio di tessitura*, via Giuseppe Ferrari, 6.
Mighavada Alessandro, *id. di disegno di macchine*, via Alessandro Volta, 30.

Ferloni Giuseppe (predetto), *applicato all'ufficio di segreteria.*
Maspero Paolo, *bidello-custode*, nel locale.
Cairoli Giovanni, *inserv. pel laboratorio chimico*, via Gerolamo Borsieri, 23.
Nimbro Emanuele, *id. dell'opificio di tessitura*, via Luigi Dottesio, 22.

R. Scuola Tecnica

Via Giovio, 15.

Direttore

Galli prof. Luigi, via Odescalchi, 14.

Vice-Direttore

Ferrari prof. ing. Carlo, via Alessandro Volta, 14.

Professori

Agostinelli Francesco, *titolare di disegno*, via Collegio dei Dottori, 2.
Carlon Luigi, *reggente di lingua francese*, via Alessandro Volta, 24.
Ferloni Giuseppe, *incaricato di calligrafia*, via Giovio, 19.

Ferrari ing. Carlo (pred.), *reggente di matematica.*
Galli Luigi (predetto), *incaricato di storia, geografia, diritti e doveri.*
Gianotti dott. Giovanni, *id. di scienze naturali,* via Cesare Cantù, 11.
Mondini cav. rag. Ettore, *reggente di computisteria,* piazza Alessandro Volta, 5.
Pettoello Pietro, *id. di lingua italiana,* via Rodari, 5.
Rivolta Felice, *insegnante di ginnastica,* via Borgo Vico, 48.

Personale di servizio

Migliavada Alessandro, *bidello-custode,* nel locale
Pestricoli Francesco, *bidello-assist.,* via Porta, 5

R. Scuola Normale Femminile Superiore « Teresa Ciceri »

Via Alessandro Volta, 27.

Bertani Camilla, *direttrice,* via Lambertenghi, 4.

Insegnanti

Bertani Camilla (predetta), *titolare di pedagogia e morale.*
Soldini Emilia, *reggente di lettere italiane,* via Giuseppe Rovelli, 19.
Stefanoni Ida, *aggiunta effettiva di storia e geografia,* via Milano, 21.
Bonatti Vittorio, *reggente di matematica e scienze naturali,* via Vitiani, 1.
Capiaghi cav. Francesco, *aggiunto effettivo di disegno,* via Giovio, 21.
Ferloni rag. Angelo, *aggiunto effettivo di calligrafia,* via Vittorio Emanuele, 32.
Scotti Giovanni, *aggiunto effettivo di canto,* via Domenico Fontana, 2.

Santanera-Rolando Lina, *insegnante di lavori e maestra assistente,* via Giuseppe Rovelli, 20.
Riccardi Giuseppina, *maestra della 2ª classe preparatoria,* via Venti Settembre, 19.
Bianchi-Marzorati Adele, *incaricata della 1ª classe preparatoria,* via Porta, 3.
Gario Camilla, *id. di lingua francese,* via Pretorio, 2.
Riva-Fossati Emilia, *id. di ginnastica,* via Unione, 29.

Scuola di tirocinio annessa alla R. Scuola Normale Femminile

Bertani Camilla (predetta), *direttrice.*
Clerici Giuseppina, *maestra della classe 5ª,* via Ospedale, 10.
Ortelli Luigia, *id. della classe 4ª,* via Valduce, 15.
Pessina Ildegonda, *id. della classe 3ª,* via Vittorio Emanuele, 47.
Bernasconi Giuseppina, *id. della classe 2ª,* via Odescalchi, 12.
Botti Marina, *id. della classe 1ª,* via Giovio, 29.
Triaca Rosalia, *assistente,* via Unione, 29.

Convitto annesso alla R. Scuola Normale Femminile

Consiglio Direttivo

Bertani Camilla (predetta), *presidente.*
Scotti Giovanni, via Domenico Fontana, 2.
Agliati dott. Gaetano, via Odescalchi, 12.
Molteni cav. dott. Emilio, via Odescalchi, 9.
Tassani cav. uff. avv. prof. Alfredo, via A. Volta, 52.
Colombo-Riccobelli Eleonora, *direttrice del convitto municipale, segretario,* nel Convitto.

Giardino d' infanzia annesso alla R. Scuola Normale

Moresi Santina, *maestra-dirigente,* via Volta, 32.

Scuola d'Arti e Mestieri «Castellini»

Via Cesare Cantù, Palazzo del R. Liceo Volta.

Consiglio d'Amministrazione

Linati ing. Eugenio, *presidente*, via Alessandro Volta, 52.
Cetti ing. Gerolamo, via Carlo Cattaneo, 4.
Franchi ing. Giuseppe, via Garibaldi, 10.
Baragiola cav. dott. Pietro, via Vittorio Emanuele, 57.
Reina nob. Giuseppe, via Cinque Giornate, 10.
Ferloni prof. Giuseppe, *segretario*, via Giovio, 19.

Personale insegnante

Cadenazzi cav. ing. prof. Gio. Battista, *direttore*, via Cesare Cantù, 13.

Corso preparatorio

Colmegni prof. Aurelio, *geometria e disegno*, via Rezzonico, 12.
Galfetti prof. Carlo, *disegno*, via Tomaso Grossi, 4.
Piazzoli Domenico, *aritmetica*, via G. Brambilla, 7

Sezione I — Arte industriale

Trombetta cav. prof. Ezechiele, via Giovio, 3.

Sezione II — Costruzione

Ferrario ing. prof. Costantino, via Unione, 29.

Sezione III — Meccanica

Cadenazzi cav. ing. prof. Gio. Battista (predetto)
Migliavada Alessandro, *professore incaricato*, via Alessandro Volta, 30.
Carenzio Felice, *inserviente*, via C. Cantù, 13.

Scuole Elementari Comunali di Como

Commissione d'ispezione

Sindaco, *presidente.*
Cadenazzi cav. ing. prof. Gio. Batt., via Cesare Cantù, 13.
Sordelli prof. Antonio, via Giovio, 33.
Gariboldi cav. avv. Filippo, via Borgo Vico, 59.
Ostinelli Eugenio, piazza Roma, 8.
Franchi cav. uff. prof. Francesco. p. Cavour, 17.
Rebuschini cav. dott. Domenico, piazza Coloniola, 1.

Direttore di tutte le Scuole

Cattaneo rag. prof. G. Antonio, via Milano, 93.

Scuole Urbane Maschili

Via Tomaso Porti, 1.

Cattaneo Carlo, *maestro della classe 5ª, aula A,* via Milano, 75.
Rivolta Felice, *id. della classe 5ª aula B,* via Borgo Vico, 48.
Benesch Alessandro, *id. della classe 5ª, aula C,* via Vittorio Emanuele, 20.
Piazzoli Domenico, *id. della classe 4ª, aula A,* via Giuseppe Brambilla, 7.
Bartoli Luigi, *id. della classe 4ª, aula B,* via Francesco Benzi, 4.
Lualdi Egidio, *id. della classe 4ª, aula C,* via Valduce, 58.
Marzorati Cristoforo, *maestro della classe 3ª, aula A,* via Mugiasca, 8.

Clerici Eugenio, *maestro della classe 5ª, aula B,* via Mugiasca, 10.
Gabaglio Vittorio, *id. della classe 5ª, aula C,* via Lambertenghi, 1.
Rivolta Emilia, *id., della classe 2ª, aula A,* via Francesco Benzi, 4
Favoni Angela, *id. della classe 2ª, aula B,* via Zezio, 3.
Ballerini Rosa, *id. della classe 2ª, aula C,* via Francesco Muralto, 5.
Biotti-Bassetti Nelinda, *id. della classe 1ª, aula A,* via Maurizio Monti. 24.
Monzini Rosa, *id. della classe 1ª, aula B,* via Bonanomi, 4.
Pessina Elodia, *id. della classe 1ª, aula C,* via Vittorio Emanuele, 47.
Pertusini Franc., *assistente gratuito,* via Crespi, 5.
Corti Angela, *assist. gratuita,* via Odescalchi, 14.
Conforti Teresa, *id.,* via Giovio, 31.
Cattaneo Carlo (predetto), *incaricato per l'insegnamento del canto.*
Rivolta Felice (predetto), *incaricato per l'insegnamento della ginnastica fuori classe.*
Sormani Giuseppe, *tirocinante,* via Domenico Fontana, 3.
Bianchi Carlo, *bidello* e *custode del locale.*

Scuole Suburbane Maschili

Via Venti Settembre, 10.

Colombo Angelo, *maestro della classe 4ª,* via Briantea, 5.
Guarisco Carolina, *maestra della classe 5ª,* via Francesco Benzi, 4.
Brenna Adele, *id. della classe 2ª, aula A,* via Milano, 105.

Pizzala Annetta, *maestra della classe 2ª, aula B,* via Ospedale, 16.
Cuneo Clementina, *id. della classe 1ª, aula A,* via S. Abbondio, 9.
Giamberini Maria, *id. della classe 1ª, aula B,* via Regina, 49.
Martinelli Zaira, *assistente stipendiata,* piazza Roma, 2.
Rivolta Felice (predetto), *incaricato per l'insegnamento della ginnastica fuori classe.*
Livio Giuseppe, *bidello* e *custode del locale.*

Borgo S. Martino (Via Briantea, 34).

Righini Ester, *incaricata di reggere la classe 3ª,* via Plinio, 2.
Terzaghi Clelia, *maestra della classe 2ª,* via Briantea, 5.
Zuccotti Erminia, *incaricata di reggere la classe 1ª,* via Natta, 13.
Riva Pompeo, *inserviente.*

Borgo Vico (Campo Garibaldi, 27).

Mauri Rocco, *maestro della classe 3ª,* via Borgo Vico, 11.
Ostinelli Rosa, *maestra della classe 2ª,* via Unione, 3.
Scalabrini Caterina, *id. della classe 1ª,* via Milano, 39.
Bernaschina Angela, *inserviente.*

Scuole Urbane Femminili

Via Indipendenza, 37.

Grinaboldi Giuseppina vedova Bonomi, *maestra della classe 5ª,* via Giuseppe Rovelli, 27.
Favoni Anna, *maestra della classe 4ª, aula A,* via Zezio, 3.

Gabaglio Leopolda, *assistente incaricata di reggere la classe 4ª, aula B,* via Lambertenghi, 1.
Porta Rosa maritata Tornaghi, *maestra della classe 3ª,* via Bernardino Luini, 16.
Arnoldi Celestina, *id. della classe 2ª,* via Natta, 7.
Zavaldi Cesira, *id. della classe 1ª, aula A,* via Lambertenghi, 3.
Bianchi Cecilia, *assistente incaricata di reggere la classe 1ª, aula B,* via Carlo Cattaneo, 8.
Grinaboldi Giuseppina (predetta), *incar pel canto.*
Baronzini Giuseppina, *assistente stipendiata,* via Plinio, 4.
Cantaluppi Angiola, *bidella* e *custode del locale.*

Scuole Suburbane Femminili

Via Venti Settembre, 10.

Introzzi Gioconda, *maestra della classe 3ª,* via Borgo Vico, 97.
Sironi Ernesta, *id. della classe 2ª,* via Valduce, 15.
Cachat Ida, *id. della classe 1ª,* via Milano, 105.
Legnani Angela, *tirocinante,* via Serafino Balestra, 2.
Livio Giuseppe, *bidello.*

Borgo S. Martino (Via Briantea, 34).

Bossi Virginia, *maestra delle classi 2ª e 3ª,* via Vittorio Emanuele, 26.
Pessina Maria, *id. della classe 1ª,* via Rezzonico, 8.
Fossati Alaide, *assistente gratuita,* via Unione, 29.
Riva Pompeo, *inserviente.*

Borgo S. Antonio (Via Rezzonico)

Butti Teresa, *maestra delle classi 2ª e 3ª,* via Santo Garovaglio, 3.
Ortelli Giulia, *maestra della classe 1ª,* v. Valduce, 15.

Bellazzi Maria, *assistente stipendiata,* via Maurizio Monti, 8.
Botta Cecilia, *inserviente.*

Borgo Vico (Campo Garibaldi, 27).

Riva Ester, *maestra delle classi 2ª e 3ª,* via Borgo Vico, 38.
Ceccato Virginia, *id. della classe 1ª,* via Giovio, 21.

Scuole Rurali

Giudici Giovanni, *maestro delle classi 2ª e 3ª maschili di Monte Olimpino,* Cavallasca.
Fossati Elisa Maria, *incaricata di reggere la classe 1ª mista di Monte Olimpino,* piazza Alessandro Volta, 1.
Mametti Rosa, *maestra delle classi 2ª e 3ª femminili di Monte Olimpino,* via Odescalchi, 14.
Porta Enrichetta, *maestra delle classi 2ª e 3ª maschili di Camerlata,* Camerlata.
Crippa Euridice, *maestra delle classi 2ª e 3ª femminili di Camerlata,* Camerlata.
Cattaneo Antonietta, *maestra della classe 1ª mista di Camerlata,* via Milano, 75.
Fasola Giuseppina, *maestra delle classi 2ª e 3ª miste di Lora,* Lora.
Ortelli Antonietta, *maestra della classe 1ª mista di Lora,* via Valduce, 15.
Polpavetti Amelia, *incaricata di reggere la scuola unica di S. Bartolomeo nelle Vigne,* via Bernardino Luini, 7.

Istituti Scolastici Privati in Como

Collegio Convitto Gallio

con Scuole elementari, Ginnasio e Scuole tecniche pareggiate

Via Tolomeo Gallio, 1.

Consiglio d'Amministrazione

Cetti cav. uff. avv. Giuseppe, *presidente,* piazza del Duomo, 10.
Il Vescovo di Como.
Mazzucchelli can. Ignazio, via Rezzonico, 6.
Riva nob. cav. Claudio, via Rusconi, 6.
Alcaini prof. don Giovanni Gerolamo, *rettore,* nel Collegio.
Monti rag. Luigi, *segretario-ragioniere,* piazza Roma, 13.
Franchi Carlo, *cassiere,* via Cinque Giornate, 13.

Direzione

Alcaini don Giov. Gerolamo, *rettore,* nel Collegio.
Micheli don Pietro, *direttore spirituale,* id.
Colombo don Filippo, *vice-rettore, censore, economo,* id.
Valletta don Gaetano, *primo vice-censore,* id.
Mangili don Antonio, *secondo vice-censore,* id.

Ginnasio Pareggiato.

Direttore

Alcaini prof. don Giovanni Gerolamo, nel Collegio.

Professori

Orio nob. dott. Alessandro, *id. della classe 5ª,* vicolo Casnati, 21.
Quero dott. Pietro, *professore della classe 4ª,* nel Collegio.

Zonta dott. sac. Giovanni, *professore della classe 3ª*, nel Collegio.
Canessa Tomaso, *id. della classe 2ª*, via Borgo Vico, 17.
Schileo dott. sac. Bernardo, *id. della classe 1ª*, nel Collegio.
Zuccolini dott. Ermete, *id. di matematica*, via Cesare Cantù, 11.
Boglione cav. dott. Michelangelo, *id. di scienze naturali*, via Giovio, 31.
Fossati Gerolamo, *insegnante di ginnastica*, via Unione, 29.

Scuole Tecniche Pareggiate

Direttore

Contini prof. Francesco, nel Collegio.

Professori

Contini Francesco (predetto), *professore di lingua francese.*
Zanin dott. Cherubino, *professore d'italiano e di diritti e doveri*, Saronno.
Pizzi don Girolamo, *professore di matematica*, via Vittorio Emanuele, 57
Pozzoni Zaccaria, *id. di storia e geografia*, nel Collegio.
Boglione cav. dott. Michelangelo, *id. di scienze naturali*, via Giovio, 31.
Colmegna prof. Aurelio, *id. di disegno*, via Rezzonico, 12.
Ferloni rag. Angelo, *id. di computisteria*, via Vittorio Emanuele, 32.
Bertolini prof. Antonio, *id. di calligrafia*, viale Varese, 5.
Rivolta Felice, *insegnante di ginnastica*, via Borgo Vico, 48.

Leoni Antonio, *maestro di 5ª classe,* via Alessandro Volta, 40.
Frik Alessandro, *id. di 4ª classe,* nel Collegio.
Mascetti Michele, *id. di 3ª classe,* id.

Collegio Convitto Femminile di S. Chiara

Via Milano, 69.

Consiglio d' Amministrazione e Direzione

Scalini sen. cav. avv. Gaetano, *presidente,* via Rezzonico, 6.
Confalonieri comm. avv. Giovanni, *consigliere,* via Francesco Borromino, 1.
Comolli cav. dott. Giovanni, *id.,* via Rezzonico, 5.
Mella rag. Ettore, *segretario, ragioniere, economo,* via Alessandro Volta, 4.
Bernasconi Antonietta, *direttrice,* nel locale.
Geronimi can. prof. don Eugenio, *catechista,* viale Lecco, 49.

Scuole private in Como

Scuola speciale di Segretario comunale, diretta da Giuseppe Gaggini, piazza Mazzini, 5.

Collegio-Convitto femminile, con scuola anche per le esterne, diretto da Silva Giuseppina; via Alessandro Volta, 16.

Scuola elementare e secondaria femminile, diretta da Feloy-Travella prof. Laura; via Lambertenghi, 3.

Scuola maschile inferiore e superiore, diretta dal sac. Ortelli Luigi, via Valduce, 3.

Collegio-Convitto femminile con scuole elementari inferiori e superiori e giardino d' infanzia, diretto da Ornaghi Rosa; via Giuseppe Rovelli, 20.

Istituto femminile con scuola infantile, diretto da Cappelletti-Tarelli Maria, via Bonanomi, 3.

Scuola mista di grado inferiore con asilo infantile, diretta da Ortelli Angela, via Valduce, 15.

Scuola femminile inferiore e superiore con asilo infantile, Pattarini, piazza Coloniola.

Istituto Sacra Famiglia, con scuole elementari per operaie, pensionato per giovanette che frequentano le scuole pubbliche od intendono imparare un'arte oratorio e e scuola festiva; diretto dalle Suore Maestre Dorotee; via Valduce, 56.

Scuole speciali ed Istituti scolastici del Circondario di Como

Albiolo	Scuola di disegno annessa alla Società Operaia
Bellagio	Scuola privata Bianchi-Bellosio.
Cabiate	Scuola d'arte applicata all' industria.
Cantù	Scuola d'arte applicata all' industria.
Castiglione Intelvi .	Scuola serale di disegno.
Domaso	Seminario Vescovile di S. Carlo.
Erba	Scuola privata « Volta » con 5 classi, diretta dal prof. Angelo Bassi.
	Scuola di disegno annessa alla Società Operaia.
Gravedona	Collegio-Convitto della Canossiane.
Incino	Scuola privata femminile diretta dalle Suore di Carità.
Porlezza	Collegio-Convitto Vanetti, con scuola tecnica comunale pareggiata.
Torno	Scuola di disegno annessa alla Società Operaia di M. S. « La Fratellanza ».
Tremezzo	Collegio-Convitto Peduzzi.
Varenna	Scuola serale complementare maschile. Scuola serale di disegno.
Vendrogno	Collegio-Convitto Giglio.

Istituti Scolastici Pubblici in Varese

R. Istituto Tecnico « Francesco Daverio »

Sezione di Ragioneria e Commercio

Giunta di Vigilanza

Speroni sen. comm. ing. Giuseppe, *presidente.*
Carcano nob. comm. ing. Carlo, *vice-presidente.*
Garoni cav. rag. Antonio.
Maroni avv. Emilio.
Zanetti ing. Enrico, *assessore per l'istruzione.*
Galvagni prof. Giuseppe, *referendario.*

Insegnanti

Galvagni prof. Giuseppe, *preside.*
Fornari prof. Ugo, *vice-preside.*
Paolazzi dott. Cassiano, *profess. di lettere italiane.*
Piccinelli avv. Gerolamo, *professore di scienze economico-giuridiche.*
Kirberger Carlo, *id. di lingua tedesca.*
Viande Giulia, *profess. di lingua francese.*
Piccinelli rag. Daniele, *id. di ragion. e computist.*
Fornari ing. Ugo, *id. di matematica e fisica.*
Calati dott. Mauro, *id. di storia e geografia.*
Marconi dott. Pietro, *id. di storia naturale ed incaricato di chimica.*
Fangazio Giovanni, *id. di disegno.*
Ravasio Enrico, *id. di calligrafia.*
Tiraboschi Luigi, *inc. per gli esercizi ginnastici.*

Scuola Tecnica Pareggiata

Insegnanti

Galvagni prof. Giuseppe, *direttore.*
Borri cav. prof. Luigi, *vice-direttore.*
Bocca Carlo, *professore di lingua italiana.*

Macchi ing. Giulio, *professore di matematica ed incaricato per la contabilità.*
Viande Giulia, *id. di lingua francese.*
Fangazio Giovanni, *id. di disegno.*
Boratti Giuseppe, *assistente di disegno.*
Borri cav. Luigi, *id. di storia, geografia, diritti e doveri del cittadino e aritmetica.*
Marconi dott. Pietro, *id. di scienze naturali.*
Colombo Giuseppe, *id. di calligrafia.*
Tiraboschi Luigi, *inc. per gli esercizii ginnastici.*

Scuola d'Arte applicata all'Industria

Consiglio Dirigente

Cantù ing. Paolo, *presidente.*
Riva ing. cav. Luigi.
Podestà cav. ing. Ferdinando.
Zanzi cav. dott. Luigi.
Fornari prof. Ugo, *segretario.*

Insegnanti

Fornari prof. Ugo, *direttore.*
Buzzi-Leone Luigi, *professore di plastica.*
Fangazio Giovanni, *id. di ornamento.*
Belli Antonio, *id. di costruzione.*
Ravasio Enrico, *id. di disegno.*
Boratti Giuseppe, *assistente.*

Scuole Elementari Comunali in Varese e Castellanze

Commissione di Vigilanza

Zanetti ing. Enrico, *assessore per l'istruzione.*
Arcellazzi Parravicini nob. Isabella.
Antognazza Emilia ved. Macchi.
Bianchi Zucchi nob. Carlotta.

Castiglioni nob. Palmira.
Cremona Molina Giuseppina.
Dralli nob. Marcellina.
Foscarini Bernasconi Annita.
Maffei Parravicini nob. Cesarina.
Arconati avv. Rinaldo.
Castiglioni prof. Beniamino.
Garoni rag. Pasquale.
Navarro Cesare.
Sonzini Massimo.

Scuole Primarie Maschili Urbane

Galvagni prof. Giuseppe, *direttore.*

Maestri

Lanella Ernesto. — Gervasini Giosuè.
Colombo Giuseppe. — Massari Benigno.
Ravasio Enrico. — Ronchi Giuseppe.

Crotti-Campiotti Rosa — Carcano Cesira.

Scuole Primarie Femminili Urbane

Mina Gaetanina, *direttrice.*

Maestre

Barioli-Bianchi Giov. — Gorini Romina.
Bosoni Emilia. — Ravasi Enrica.
Bianchi Maria. — Vitalini-Lanella Ermel.

Carcano Giulia — Macchi Carlotta

Scuole Elementari Maschili e Femminili Rurali

Gadisco Gioachino, *direttore.*

Maestre

Alecchi Anna. — Caddi-Zucchi Celest.
Bianchi Maria Elisa. — Castelletti Giacomina.
Bossi Giuseppina. — Faini-Catelli Savina.

Fraccaroli Ida.
Fumagalli Lucia.
Gerosa Carolina.
Gervasini Maria.
Ghiringhelli-Ment. El.
Macchi Irene.
Martinoli Adalgisa.
Pozzi-Maroni Linda.
Torniamenti-Bianchi L.

Nicolini Rosa — Sopransi Virginia
Gorini Aniceta — Macchi Maria
Cao Ada — Della Noce Angela

Istituti Scolastici Privati in Varese

Collegio Convitto « Dandolo », scuole elementari, tecniche e ginnasio inferiore diretto dal prof. Giovani Castiglioni; Biumo Inferiore, via S. Teresa.

Collegio Convitto « Vittoria Colonna », scuole elementari con corso complement. tecnico; Biumo Inferiore, via S. Teresa.

Collegio San Pedrino, scuole elementari, ginnasio, con sede di esame e scuole tecniche; Bosto.

Collegio convitto Cotta, asilo infantile, scuole elementari e corso complementare tecnico; via Staurenghi.

Scuola Torneamenti, corso elementare inferiore e superiore

Scuole speciali ed Istituti Scolastici nel Circondario di Varese

Angera . . . . . Scuola operaia di disegno.
Arcisate . . . . . Scuola professionale di disegno.
Armio . . . . . Scuola operaia di disegno della Società della Valle Vedasca.
Azzate . . . . . Scuola operaia di disegno.
Besozzo . . . . . Collegio delle suore Canossiane.
Bisuschio . . . . . Scuola operaia di disegno.
Brenno Useria . . . Scuola operaia di disegno.
Brezzo di Bedero . Collegio-convitto delle Orsoline.
Costamasnaga . . . Scuola serale e festiva, Pio Legato Biffi.
Cuvio . . . . . Collegio-convitto Moja.
Dumenza . . . . . Collegio-convitto delle Orsoline.
Garabiolo . . . . . Scuola operaia di disegno della Società della Valle Vedasca.

Gemonio . . . . . Scuola operaia di disegno.
Germignaga . . . . Scuola professionale complementare.
Laveno . . . . . Scuola professionale di disegno.
Luino . . . . . Scuola professionale di disegno.
Scuola secondaria complementare.
Malnate . . . . . Scuola operaia di disegno.
Marchirolo . . . . Scuola elementare di grado superiore, con insegnamento del disegno, in Consorzio coi Comuni di Cunardo, Fabiasco, Marchirolo, Arbizzo e Viconago.
Musadino . . . . . Scuola elementare di grado superiore, con insegnamento del disegno, consorziale pei Comuni di Musadino, Porto Valtravaglia, Castello Valtravaglia, Brezzo di Bedero e Muceno.
S. Maria del Monte Collegio femminile suore Agostiniane.
Viggiù . . . . . Scuola professionale di disegno.

Istituti Scolastici Pubblici in Lecco

Ginnasio Comunale Pareggiato

Cassiani Ingoni prof. dott. Giulio, *direttore.*
Minoja dott. prof. Mario.
Poloni dott. prof. Antonio.
Invernizzi prof. Giuseppe.
Nicolini prof. dott. Mosè.
Milesi prof. dott. Luigi.
Rappi prof. Giuseppe.
Palotta Domenico, *maestro di ginnastica.*

Regia Scuola Tecnica

Chierici ing. Pier Francesco, *direttore titolare, incaricato di matematica.*
Maggi Francesco, *prof. reggente di lingua italiana.*
Chizzoni Bortolo, *reggente di disegno e calligrafia.*

Rappi Giuseppe, *reggente di lingua francese.*
Signorini dott. Giuseppe, *incaricato per le scienze naturali.*
Crippa Adelchi, *titolare di storia, diritti e doveri e geografia.*
Franchi rag. Michele, *incaricato per la contabilità.*
Verga Emilio, *maestro di ginnastica.*

Scuola d'Arte applicata all'Industria

Commissione Direttiva

Tubi comm. dott. Graziano, *presidente.*
Giussani Antonio, *vice-presidente.*
Bertarelli Guido, *consigliere*
Canesi Francesco, *id.*
Orlandoni Gaetano, *id.*
Cermenati Ulisse, *id.*
Giorgetti ing. Giuseppe, *segretario.*

Scuole Elementari Comunali in Lecco

Commissione di Vigilanza

Ghislanzoni cav. rag. Guido, *sindaco.*
Tornaghi dott. Ulderico, *ufficiale sanitario.*
Rigoli avv. Carlo.
Cima-Ghislanzoni Antonietta.
Rusconi Teresa vedova Ongania.

Orlandoni Gaetano, *direttore.*

Insegnanti nelle Scuole maschili

Barozzi Paolo.
Palotta Domenico.
Bassini Federico.
Barozzi Antonio.
Colombo Giovanni.
Verga Emilio.
Casazza Etelredo.
Ornesi Ugo.
Ornesi Francesco.

Insegnanti nelle Scuole femminili

Cornelio Camilla.
Fulgonio Margherita.
Caldirola Adelaide.
Tocchetti Angela.
Carissimo Filomena.
Ghiringhelli Maria.
Polvara Tisbe.
Baggioli Carolina, *ass*

Istituti Scolastici Privati in Lecco

Collegio-Convitto Valenti

Carboni sac. Giacomo, *rettore.*
Muttinelli sac. Alfonso, *vice-rettore.*
Magri Carlo, *maestro superiore, istitutore.*
Pomella Giuseppe, *maestro istitutore.*
Grassi Francesco, *id.*
Signorelli Alessandro, *amministratore.*

Scuole speciali ed Istituti Scolastici del Circondario di Lecco

Barzanò . . . . . Scuola di disegno annessa alla Società operaia.
Scuola privata mista Zetti.
Scuola privata mista Gregori.

Merate . . . . . Istituto di educazione femminile delle Dame inglesi. – Scuole elementari – Corsi perfettivi – Insegnamento di lingue straniere.
Collegio-convitto A. Manzoni. – Scuole elementari – Ginnasio pareggiato – Scuole tecniche.
Scuola di disegno annessa alla Società di M. S. fra gli operai della Brianza.

Missaglia . . . . . Collegio femminile di S. Carlo.

Olginate . . . . . Collegio-convitto Colombo.

Rancio di Lecco . . Collegio di S. Giuseppe, diretto dalle suore di carità.

BENEFICENZA PUBBLICA

CIRCONDARIO DI COMO

Manicomio Provinciale di Como

Via Castelnuovo, 7

Commissione d' Amministrazione

Luzzani cav. ing. Pietro, *presidente,* Montano.
Cetti cav. uff. avv. Giuseppe, *vice-presidente,* piazza del Duomo, 10.
Longhi cav. uff. avv. Giuseppe, *consigliere,* Cantù.
Carcano nob. comm. ing. Carlo, *id.,* Varese.
Rossi ing. Agostino, *id.,* Imberido.
Gemelli nob. dott. Giovanni, *segretario,* via Tomaso Grossi, 4.

Personale Sanitario

Brunati dott. Agostino, *direttore,* in luogo.
Pagani dott. Pietro, *vice-direttore,* via Bonanomi, 3.
Minola dott. Aristide, *medico primario aggiunto,* via Carlo Cattaneo, 8.
Rossi dott. Cesare, *id.,* in luogo.

Personale Amministrativo

Beccalio rag. Lorenzo, *economo,* in luogo.
Brunati Federico, *economo aggiunto,* via Pannilani, 1.
Ferrari Edgardo, *archivista-scrivano,* via Valduce, 48.
Pedraglio Vincenzo, *scrivano,* via T. Grossi, 9.

Personale d'Ispezione

Grinaboldi Cesare, *ispettore,* in luogo.
Valeriani Barbara, *ispettrice,* id.

Inservienti

Erba Giuseppe, *portiere*, viale Lecco, 37.
Sassi Giuseppe, *custode*, via Lambertenghi, 11.
Cariboni Andrea, *portinaio esterno*, in luogo.

Infermieri n. 44 — Infermiere n. 38.

Ospizio Provinciale degli Esposti

Camerlata.

Consiglio d'Amministrazione

De Orchi nob. cav. dott. Alessandro, *presidente*, via Alessandro Volta, 8.
Franchi ing. Gius., *consigliere*, via Garibaldi, 10.
Galli dott. Gio. Antonio, *id.*, Breccia.
Molteni Odoardo, *id.*, via Odescalchi, 9.
De Rossi cav. Luigi, *id.*, via Alessandro Volta, 38.
Andreotti Achille, *segretario*, via Cinque Giornate, 11.

Personale Amministrativo

Andreotti Achille (predetto), *segretario*.
Camozzi Giacinto, *economo-cass.*, via Regina, 22.
Ortelli Daniele, *registrante, protocollista, archivista*, via Vittorio Emanuele, 18.
Cassiodoro Carolina, *maestra degli esposti*, nel locale.
Baserga Maurizio, *messo-portiere*, nel locale.

Personale Sanitario

Comolli dott. Giovanni, *medico-chirurgo, ispettore*, via Rezzonico, 5.
N, N., *medico aggiunto*.
Zani Palmira, *levatrice*, nel locale.

Culto

Parroco-Preposto di S. Carpoforo.

Sorveglianti Suore di Carità

Pezzotta suor Ester, *capo-sorvegliante*, nel locale.
Tardivo suor Domen., *sorvegliante-assistente*, id.
Grassi suor Savina, *id.*, id.

Ospedale di S. Anna ed uniti Luoghi Pii

Via Ospedale, 2.

Consiglio d'Amministrazione

Camozzi cav. dott. Felice, *presidente*, via Vittorio Emanuele 55.
Bari Aristide, *consigliere*, via Garibaldi, 1.
Bianchi cav. ing. Luigi, *id.*, via Bonanomi, 3.
Pasetti rag. Vittorio, *id.*, via Unione, 33.
Rebuschini avv. Pietro, *id.*, via Aless. Volta, 52.
Gregori dott. Giuseppe, *segretario*, via Venti Settembre, 16.

Personale d'Amministrazione

Gregori dott. Giuseppe (pred.), *segretario-capo*.
Omarini Giuseppe, *aggiunto di segret. e d'archivio*, via Vittorio Emanuele, 50.
Carcano ing. rag. Francesco, *ingegnere*, via S. Abbondio, 10.
Caprioli rag. Baldassare, *ragioniere-capo*, via Milano, 75.
Acquistapace rag. Giacomo, *ragioniere-aggiunto*, via Alessandro Volta, 32.
Beltramini Felice, *contabile*, via Arena, 7.
Bianchi Giacomo, *economo*, via Ospedale, 6.
Corti Ferdinando, *protocollista-archivista*, via Lambertenghi, 14.
Banca Popolare, *cassiere*, via Vitt. Eman., 35.
Rampoldi Angelo, *agente rurale*, Bregnano.

Personale Sanitario interno

Carcano cav. dott. Antonio, *ispettore e medico primario,* via Carlo Cattaneo, 4.
Comolli dott. Giovanni, *chirurgo primario,* via Rezzonico, 5.
Fumagalli dott. Achille, *medico primario,* via Alessandro Volta, 58.
Boglione cav. dott. prof. Michelangelo, *medico chirurgo aggiunto,* via Giovio, 31.
Porta dott. Tomaso, *id.*, via Borgo Vico, 59.
De Gregori dott. Siro, *id.*, via Odescalchi, 14.
Scalini dott. Carlo, *id.*, via Alessandro Volta, 24.
Marzorati dott. Emilio, *id.*, via Ospedale, 22.
Masciadri dott. Miro, *id*, via Torno, 34.
Verga dott. Carlo, *medico chirurgo praticante,* via Francesco Muralto, 7.
Manzoni dott. Alessandro, *id.*, via Collegio dei Dottori, 6.
Cavalleri dott. Giovanni, *id.*, via Vitt. Eman., 4.
Colombo dott. Oreste, *id.*, via Lambertenghi, 3.
Cantaluppi dott. Giovanni, *id.*, via Rienza, 111.
Introzzi dott. Angelo, *id.*, via Vittorio Eman., 2.
Redaelli Savino, *capo-farmacista,* nel locale.
Rodini Fulvio, *aggiunto-farmacista,* nel locale.
Boghi Luigi, *capo-infermiere registrante,* nel locale.
Tettamanti Luigi, *aggiunto id.*, via Ospedale, 31.

Culto

Surr sac. Enrico, *parroco-assistente*, nel locale.
Schiavuzzi sac. Lorenzo, *coadiutore*, id.

Sorveglianti Suore di Carità

Corso suor Pia, *superiora.*

Barbieri suor Anselma.	Magni suor Maria
Bena suor Antonia.	Martinelli suor Madd.
Gavazzi suor Agata.	Pagnoncelli suor Olimp.
Giongo suor Giacomina	Paterlini suor Luigia
Leoni suor Gaudenzia	Vecchio suor Gesuina

Personale Sanitario esterno del L. P. di Carità

Pinchetti dott. Cesare, *medico-chirurgo-ostetrico del circondario I*, via Unione, 18.
Zanchi-Ferrari Adele, *levatrice*, via P. Boldoni, 19.

Ferrari dott. Ettore, *medico-chirurgo-ostetrico del circondario II*, via Indipendenza, 11.
Galletti-Sironi Chiara, *levatrice*, p. Coloniola, 1.

Luzzani dott. Alcibiade, *medico-chirurgo-ostetrico del circondario III*, via Vittorio Emanuele, 29.
Zanchi-Arcellaschi Marta, *levatrice*. p. Castello, 4.

Porta dott. Angelo, *medico-chirurgo-ostetrico del circondario IV*, via Giuseppe Parini, 3.
Casartelli-Prada Angela, *levatrice*, via Milano, 164.

Della Rocca dott. Angelo, *medico-chirurgo-ostetrico del circondario V.*, via Vitt. Eman., 43.
Guardamagna-Mazzola Orsola, *levatrice*, via Giuseppe Rovelli, 10.

Ambulatorio ed Ospedaletto pei bambini poveri

Via Garibaldi, 8.

(Visite a mezzogiorno)

Comitato

Scacchi cav. avv. Carlo, via Aless. Volta, 50.
Avogadro Achille, piazza Alessandro Volta, 14.
Baragiola cav. dott. Pietro, via Vitt. Eman., 57.
Pizzala sac. Cherubino, piazza Coloniola, 4.
Sambuga dott. Pietro, *dirigente*, via Garibaldi, 8.

Congregazione di Carità ed annesse Cause Pie

Via Cinque Giornate, 13.

Consiglio d'Amministrazione

Scacchi cav. avv. Carlo, *presid.*, via A. Volta, 50.
Aliverti Pietro, via Giuseppe Brambilla, 3.

Beltramini dott. Antonio, via Milano, 91.
Costantini dott. Luigi, via Borgo Vico, 27.
Franchi cav. uff. prof. Francesco, p. Cavour, 17.
Gabaglio Antonio, via Bernardino Luini, 6.
Nessi Carlo, via Cesare Cantù, 20.
Riva avv. Pericle, via Indipendenza, 9.
Testoni Biagio, via Bernardino Luini, 5.

Amministrazione dell' Opera Pia Gallio

Scacchi cav. avv. Carlo, *rappresentante la Congregazione di carità patrona dell' O. P.*, via Alessandro Volta, 50.
Il Vescovo *pro tempore*.
Scalini sen. cav. avv. Gaetano, *per la Città di Como*, via Rezzonico, 6.
Bosatta can. Andrea, *pel reverendo Capitolo*, via Porta, 3.
Nessi Carlo, *rappresent. i poveri*, via C. Cantù, 20.
Camozzi cav. dott. Felice, *per l'Ospedale*, via Vittorio Emanuele, 55.
Jahn rag. Oreste, *segretario*, via Venti Settembre, 11.

Personale impiegato della Congregazione di Carità e Luoghi Pii uniti

Jahn rag. Oreste, *capo-ragioniere e segretario*, via Venti Settembre, 11.
N. N., *ragioniere e vice-segretario*.
Noseda Giov. Battista, *cassiere-depositario al Monte di pietà*, via Garibaldi, 5.
Redaelli Rodolfo, *appl. alla beneficenza*, Camerlata.
Galli Carlo, *scrittore*, via Rezzonico, 6.
Franchi Carlo, *cassiere*, via Cinque Giornate, 13.
Dell'Oca Michele, *perito-orefice del Monte di pietà*, via Vittorio Emanuele, 14.

Monti Giuseppe, *perito-rigattiere*, via Milano, 61.
Gatti Luigi, *inserviente*, via Primo Tatti, 4.
Lissi Enrico, *id.*, via Milano, 92.

Personale docente ed inserviente degli Asili infantili
amministrati dalla Congregazione di Carità.

—

Asilo di Città
Via Alessandro Volta, 30.

Barbaglia Enrichetta, *direttrice*, via Borromino, 2.
Brustio Rosa, *maestra*, via Lambertenghi, 12.
Pozzi-Manfredi Elvira, *id.*, via Borgo Vico, 77.
Ricchini Primina, *id.*, piazza Mazzini, 3.
Berettini-Camozzi Gius., *id.*, via Lambertenghi, 11.
Perti Carolina, *assistente*, via Primo Tatti, 5.
Rasetti Rosalinda, *cuciniera*, via A. Volta, 30.
Fontana Chiara, *inserviente*, via Unione, 19.
Zafferoni Maria, *id.*, via Lambertenghi, 8.

Asilo Umberto I
Via Jacopo Rezia.

Bianchi-Zambelli Angela, *dirett.*, via Ospedale, 6.
Pizzala Carlotta, *maestra*, via Milano, 101.
Taiana-Corti Giuseppina, *id.*, via Ospedale, 50.
Zompetti-Sereni Giust., *assist.*, via Odescalchi, 4.
Ceppi Carolina, *id. provvisoria*, via Milano, 91.
Rusconi Amalia, *cuciniera*, via Milano, 40.
Pusterla Adele, *inserviente*, via Briantea, 7.
Dell'Oca Teresa, *id.*, via Milano, 32.

Asilo Raschi
Campo Garibaldi, 27.

Gramatica-Mondini Amalia, *direttrice*, via Cesare Cantù, 1.
Cagni-Fasana Pierina, *maestra*, via Borgo Vico, 45.
Cavalleri-Lanti Michel., *portin.* e *cucin.*, nel locale.
Pusterla Regina, *inserviente*, via Borgo Vico, 28.

Asilo Vittorio Emanuele

Via Rezzonico

Pozzi-Fusoni Emilia, *direttrice,* via M. Monti, 6.
Baserga Vittoria, *maestra,* via Rodari, 8.
Prada Giovannina, *id.,* via Milano, 20.
Perlasca Eufrasia, *id.,* via Giuseppe Brambilla, 17.
Bruni Adele, *assistente,* via Serafino Balestra, 1.
Alfieri Rachele, *cuciniera,* via G. Brambilla, 40.
Duvia Adele, *inserviente,* via M. Monti, 42.
Barbiroli Assunta, *id.,* via Maurizio Monti, 42.

Asilo Giuseppe Garibaldi

Via Briantea, 34.

Fregiatti-Zompetti Carlotta, *dirett.,* via Briantea, 2.
Polatti Luigia, *maestra,* via Venti Settembre, 11.
Agostoni-Galfetti Barberina, *id.,* via T. Grossi, 4
Bellotti Angela, *assistente,* piazza Vittoria, 2.
Bonacina Adelaide, *custode* e *cucin.,* v. Briantea, 34.
Ferrario Fiorina, *inserv.,* via G. A. Perlasca, 1.
Trombetta Maria, *id.,* via Zezio, 71.

Maestro di Canto degli Asili

Ostinelli Eugenio, piazza Roma, 8.

Pie Case d'Industria e di Ricovero

ed annesso Ricovero di Mendicità, con Sezione Asilo notturno Mossi

Via Giuseppe Brambilla, 43.

Consiglio d'Amministrazione

Cetti cav. uff. avv. Giuseppe, *presidente,* piazza del Duomo, 10.
Ferrari rag. Giuseppe, via Aless. Manzoni, 18.
Imperatori cav. rag. Carlo, via Maurizio Monti, 2.
Reina nob. avv. Luigi, via Lambertenghi, 15.
Seveso Alessandro, via Coloniola, 30.

Savonelli rag. Camillo, *segretario-ragioniere,* piazza Alessandro Volta, 12.
Roncoroni rag. Luigi, *contabile,* piazza Roma, 10.
Franchi Carlo, *cassiere,* via Cinque Giornate, 13.
Gatti Francesco, *assistente-economo,* nel locale.

Istituto Provinciale Comense per la cura marina degli scrofolosi poveri

Consiglio Amministrativo

De-Orchi nob. cav. dott. Alessandro, *presidente.* via Alessandro Volta, 8.
Fumagalli dott. Achille, *vice-presidente,* via Alessandro Volta, 58.
Beltramini dott. Antonio, *segret.,* via Milano, 91.
Carcano comm. avv. Paolo, *consigliere,* via Carlo Cattaneo, 4.
Imperatori cav. rag. Carlo, *id.,* via M. Monti, 2.
Scacchi cav. avv. Carlo, *id.,* via Alessandro Volta, 50.
Scalini sen. cav. avv. Gaetano, *id.,* via Rezzonico, 6.
Ferrario dott. Enos, *id.,* Varese.
Malvisi dott. Adrasto, *id.,* Lecco.

Pio Istituto Provinciale dei Sordo-Muti

Via Serafino Balestra.

Consiglio d'Amministrazione

Nessi can. Angelo, *presidente,* via Giovio, 9.
Ferrari rag. Giuseppe, via Aless. Manzoni, 18.
Zerboni cav. dott. Paolo, via Giuseppe Rovelli, 3.
Braga avv. Giuseppe, via Vittorio Eman., 53.
Nobili cav. uff. Luigi, via Milano, 44.

Moresi Giulia, Canossiana, *direttrice,* nel locale.

Pio Istituto Maschile pei Sordo-Muti

Via Borgo Vico, n. 104.

Casanova prof. don Luigi, membro del Comitato per diffondere l'educazione dei sordo-muti in in Italia, *ispettore,* Milano.
Sala prof. Antonio, *direttore-amministratore* ed *insegnante,* nel locale.
Ruspini don Giuseppe, *direttore spirit.,* nel locale.
Rosa prof. Pompeo, *insegnante,* nel locale.
Perego Carlo, *maestro assistente,* nel locale.
Facchinetti prof. G. B., *insegnante di disegno,* via Odescalchi, 12.
Rivolta Felice, *maestro di ginnastica,* via B. Vico, 58.
Costantini dott. Luigi, *medico-chirurgo,* via Borgo Vico, 28.

Orfanotrofio Maschile

Via Tomaso Grossi, 4.

Consiglio d'Amministrazione

Il Vescovo *pro-tempore* della Diocesi, *presidente.*
Cadenazzi cav. ing. Gio. Battista, via C. Cantù, 13.
Aureggi can. Luigi, piazza Coloniola, 24.
Reina nob. dott. Francesco, via Aless. Volta, 4.
Pizzala sac. Giuseppe, *rettore,* nel locale.
Marelli Carlo, *segretario ed economo,* v. Valduce, 47

Orfanotrofio Femminile dell'Immacolata

Via Milano, 69.

Consiglio d'Amministrazione

Molteni cav. dott. Emilio, *pres.,* via Odescalchi, 9.
Scalini sen. cav. avv. Gaetano, via Rezzonico, 6.
Ostinelli Eugenio, piazza Roma, 8.

Fumagalli dott. Achille, via Alessandro Volta, 65.
Gattoni ing. Tazio, via Rodari, 7.

Cugnasca rag. Secondo, *segretario-ragioniere-economo,* viale Lecco, 3.
Monti Martina, *ff. di direttrice,* nel locale.

Istituto delle Zitelle povere pericolanti

Via Valduce, 55.

Consiglio d'Amministrazione

Grandi sac. Calisto, via Francesco Cetti, 2.
Baragiola cav. dott. Pietro, via Vitt., Eman., 57.
Prina Antonio, via Milano, 55.

Bertuola Teresa, *direttrice,* nel locale.
Guffanti Carmelina, *ispettrice dei lavori serici,* id.

Istituto Femminile della Presentazione

Via Zezio.

Consiglio d'Amministrazione

Grandi sac. Calisto, via Francesco Cetti, 2.
Baragiola cav. dott. Pietro, via Vitt. Eman., 57.
Prina Antonio, via Milano, 55.

Marchesoli Francesca, *direttrice,* nel locale.
Grossi Carolina, *vice-direttrice,* id.
Cantaluppi Aurelia, *ispettrice dei ricami,* id.

Istituto delle Canossiane

con Scuola gratuita per fanciulle povere e Convitto delle sordo-mute

Via Serafino Balestra.

Moresi Giulia, *direttrice,* nel locale.
Borghi Rosa, *vice-direttrice,* nel locale.
Queti mons. Pietro, *direttore spirituale,* via Maestri Comacini, 1.

Opera Pia Giglio in Vendrogno

Scuola d'Arti e Mestieri, di Caseificio ed in genere di Agricoltura, Istruzione elementare superiore e Scuola tecnica giusta il programma governativo.

Consiglio d'Amministrazione

Gorio cav. prof. dott. Giuseppe, *presidente*, Perledo.
Polti comm. avv. Achille, *membro*, Colico.
Tubi comm. dott. Graziano, *id.*, Lecco.
Fondra dott. Giuseppe, *id.*, Magreglio.
Clerici prof. Giuseppe, *direttore* e *segretario provvisorio*, Vendrogno.

Ospedali nel Circondario di Como

Acquate . . . . . Casa di Ricovero pei vecchi.
Cantù . . . . . Ospedale di Carità.
Castello Valsolda . Opera pia Renaldi per l'erezione dell'Ospedale della Valsolda.
Vill'Albese . . . . Ospedale Roscio.

Asili Infantili nel Circondario di Como

Albiolo	Asilo Infantile		Isacco.
Albogasio	»	»	Mariano e T. Fogazzaro.
Appiano			amministrato dalla Congregazione di carità.
Arcellasco	»	»	autonomo.
Argegno	»	»	Ambrosoli.
Bellagio	»	»	Vittorio Emanuele.
	»	»	Giuseppe Garibaldi.
	»	»	Camillo Cavour.
Bellano	»	»	Tomaso Grossi.
Bene Lario	»	»	
Blevio	»	»	Antonio Lucini.
Bregnano	»	»	A. Tagliabue.
Brunate	»	»	
Campione	»	»	Giuseppe Garibaldi.
Cantù	»	»	Argenti.
Carate Lario . . .	»	»	Minoletti.
Carimate	»	»	Arnaboldi-Gazzaniga

Casasco Intelvi . .	Asilo	infantile	
Castiglione Intelvi .	»	»	
Cermenate	»	»	Giuseppe Garibaldi.
Cernobbio.	»	»	
Costa Masnaga . .	»	»	privato.
Dizzasco	»	»	P. Casa di Betlemme.
Domaso	»	»	Panizza.
Dongo	»	»	
Erba.	»	»	Biraghi.
Fino Mornasco . .	»	»	Raimondi.
Gravedona	»	»	comunale
Griante.	»	»	comunale.
Guanzate	»	»	
Incino	»	»	
	»	»	Isacco.
Laino	»	»	
Lanzo Intelvi . . .	»	»	
Lenno	»	»	privato, diretto dalle Suore Crocifisse.
Locate Varesino . .	»	»	
Lurate Abbate . . .	»	»	di Lurate.
	»	»	di Caccivio.
Orsenigo	»	»	Pizzala.
Mariano Comense .	»	»	Giuseppe Garibaldi.
Maslianico	»	»	
Menaggio	»	»	
Molina	»	»	Pizzala.
Moltrasio	»	»	
Pontelambro. . . .	»	»	
Porlezza	»	»	Annunciata.
Rodero	»	»	
S. Fedele Intelvi. .	»	»	
Schignano	»	»	privato
Torno	»	»	
Tremezzo	»	»	Kramer.
Urio	»	»	Richar.
Varenna	»	»	Scufferheld.
Veleso	Asilo-Scuola		Schiavio in Gorla.

CIRCONDARIO DI VARESE

Ospedale di Varese

Comini dott. Enrico, *medico primario e direttore*
Bricchetti dott. Luigi, *chirurgo primario.*
Spinelli dott. Pietro, *medico assistente.*
Mussini dott. Pietro, *id.*
Luraschi dott. Giulio, *medico-chirurgo esterno.*
Tettamanti dott. Achille, *id.*
Bicetti De-Buttinoni nob. Carlo, *capo-farmacista.*
Pozzi Carlo, *assistente-farmacista.*
Pellegrini don Francesco, *assistente spirituale.*

N. 6 infermieri e N. 10 ancelle di carità.

Ospedale Del Ponte in Varese

(coll'assistenza dei frati Fate-bene-fratelli)

Carcano nob. comm. ing. Carlo, *membro effettivo.*
Speroni sen. comm. ing. Giuseppe, *id.*
Zanzi rag. Cesare, *id.*
Gabaglio dott. prof. Giovanni, *membro supplente.*
Ramponi dott. Franco, *id.*
Maroni avv. Luigi, *id.*

Bernard M. Efrem, *economo.*
Ferrario cav. dott. Enos, *medico.*
Bonazzola Giov. Batt., *cassiere.*
Crugnola rag. Felice, *segretario.*

Congregazione di Carità in Varese

Consiglio d'Amministrazione

Molina cav. ing. Paolo, *presidente*

Arcellazzi ing. Stefano.	Croci rag. Francesco.
Arconati avv. Rinaldo	Petracchi dott. Franc.
Bregonzio Alfonso.	Sonzini Massimo
Contini dott. Angelo	Speroni comm. ing. G.

Ricovero di Mendicità

Croci rag. Francesco, *sopraintendente.*
Bregonzio Alfonso, *id.*
Giani Cesare, *ispettore-economo.*

Impiegati

De-Bernardi dott. Domenico, *segretario.*
Castelletti Massimo, *ragioniere.*
Castiglioni Domenico, *applicato.*
Zanotti Carlo, *cassiere.*

Opera Pia Frasconi in Varese

Consiglio d'Amministrazione

Barzaghi sac. Giosuè, *presidente.*
Zini sac. Benigno, parroco di Biumo Inferiore.
Carcano nob. comm. ing. Carlo.
Mozzoni Amabile.
Pasetti dott. Giuseppe.

Frattini rag. Carlo, *segretario.*
Bonazzola Gio. Battista, *cassiere.*

Asilo Infantile in Varese

Consiglio d'Amministrazione

Pasetti dott. Giuseppe, *presidente.*
Carcano nob. comm. ing. Carlo.
Girelli Giuseppe.
Peregrini rag. Carlo.
Speroni sen. comm. ing. Giuseppe.

Brambilla sac. Carlo, *ispettore.*
Ferrario cav. dott. Enos, *medico.*
Bernasconi rag. Batt. Eugenio, *segretario.*
Morandi cav. rag. Antonio, *ragioniere.*
Mazzola cav. Cesare, *cassiere.*

Lazzati Luigia, *direttrice.*

Maestre

Comi Giacomina - Macchi Luigia.

Assistenti

Gatti Stefanina — Gandini Angela
Ravarini Carolina.

Asilo Infantile Eligio Ponti

di fondazione del cav. Andrea Ponti, per la Castellanza di Biumo Superiore.

Consiglio d' Amministrazione

Ponti comm. Ettore, *presidente.*
Macchi rag. Silvio.
Maroni avv. Emilio.

Villa Pio, *economo.*
Petracchi dott. Francesco, *medico.*
Fumagalli Maria, *direttrice.*

Maestre

Bregonzio Elena — Castani Giuseppina
Cremonini Antonietta

Ospedali nel Circondario di Varese

Angera . . . . . Ospedale Ondoli.
Cittiglio . . . . . Ospedale Causa pia Luvini-Confalonieri.
Induno Olona . . . Opera pia Comi per l'erezione di un Ospedale.
Luino . . . . . Ospedale Causa pia Luvini-Confalonieri.
Morazzone . . . . Ospedale Castiglioni.
Tradate. . . . . . Opere pie De Simoni e Zini per l'erezione di un Ospedale.
Viggiù . . . . . Ospedale della Madonna della Croce.

Asili Infantili nel Circondario di Varese

Agra	Asilo	infantile	
Angera	»	»	
Azzate	»	»	
Azzio	»	»	Margherita.
Besozzo	»	»	
Biandronno	»	»	
Bisuschio	»	»	Rossi.
Brezzo di Bedero	»	»	
Cabiaglio	»	»	
Cadrezzate	»	»	Margherita
Carnago	»	»	Somaruga
Cantello	»	»	di Cantello
	»	»	di Ligurno.
Clivio	»	»	
Cocquio	»	»	
Cugliate	»	»	
Cunardo	»	»	
Cuvio	»	»	
Dumenza	»	»	Marchesi.
Gavirate	»	»	Gerli Arioli.
Gemonio	»	»	Corda
Germignaga	»	»	
Induno Olona	»	»	
Ispra	»	»	
Lavena	»	»	
Laveno	»	»	
Luino	»	»	di Luino.
	»	»	di Creva.
	»	»	delle Motte.
Maccagno Superiore	»	»	
Malnate	»	»	Umberto I.
Marchirolo	»	»	privato.
Musnago	»	»	
Montegrino	»	»	
Musadino	»	»	
Orino	»	»	
Porto Ceresio	»	»	Paolo Bossi.
Porto Valtravaglia	»	»	
S. Ambrogio Olona	»	»	
Sangiano	»	»	
Taino	»	»	
Ternate	»	»	
Tradate	»	»	
Trevisago	»	»	Visconti Alfonso Maria.

Varano	Asilo	infantile.	
Veccana	»	»	
Velate	»	»	Peri.
Venegono Superiore	»	»	
Viconago	»	»	
Viggiù	»	»	

CIRCONDARIO DI LECCO

Congregazione di Carità in Lecco

Consiglio d'Amministrazione

Torri-Tarelli avv. Giov. Batt., *presidente.*

Bettini Angelo.
Bollettino dott. Luigi.
Carabelli Paolo.
Cima Giuseppe.
Corti Antonio.
Filoni nob. Pietro.
Rigoli avv. Carlo.

Stoppani Ferdinando, *segretario e tesoriere.*
Malvisi dott. Adrasto, *direttore dell' Ospedale.*

Asilo Infantile in Lecco

Consiglio d'Amministrazione

Spini nob. cav. avv. Bartolomeo, *presidente.*

Chierici ing. prof. Pier Francesco.
Mauri Carlo di Cesare.
Resinelli cav. dott. Giuseppe.
Bertarelli Giovanni, *cassiere.*

Gerosa-Rusconi Luigia, *direttrice.*
Rizzi Ancilla, *assistente.*
Colombo Maria, *id.*

Ospedali nel Circondario di Lecco

Asso	Ospedale	Torriani e Valsecchi.
Bosisio	»	Appiani.
Canzo	»	
Merate	»	comunale.
S. Maria Hoè	»	di S. Federico.

Asili Infantili nel Circondario di Lecco

Asso	Asilo	infantile.	
Barzanò	»	»	
Bosisio	»	»	
Brivio	»	»	
Canzo	»	»	
Caslino d'Erba	»	»	privato.
Cassina Mariaga	»	»	privato.
Castello sopra Lecco	»	»	
Cernusco Lombardone	»	»	
Cesana Brianza	»	»	Redaelli.
Cremella	»	»	Edoardo Kramer.
Galbiate	»	»	privato.
Lasnigo	»	»	Fioroni.
Maggianico	»	»	
Mandello Lario	»	»	comunale.
Merate	»	»	
Missaglia	»	»	maschile.
	»	»	femminile.
Molteno	»	»	Isabella Zanetti Riva.
Oggiono	»	»	Matteucci.
Olginate	»	»	
Orsenigo	»	»	
Osnago	»	»	
Paderno d'Adda	»	»	Virginia.
Penzano	»	»	Regina Margherita.
Premana	»	»	Bernardo Pietro Berri.
Primaluna	»	»	
Rancio di Lecco	»	»	
Robbiate	»	»	
Sormano	»	»	
Valmadrera	»	»	Luigia Gavazzi.
Verderio	»	»	Giuseppina Gnecchi.

GERARCHIA ECCLESIASTICA

VESCOVO

S. E. Teodoro Valfrè dei Conti di Bonzo.

Segretario

Teologo Gian Luigi Barge.

Curia Vescovile

Piazza Guido Grimoldi, 12.

Colturi prof. Francesco, canonico della Cattedrale, *vicario generale*, viale Lecco, 49.
Parravicini Giuseppe, dottore in teologia e diritto canonico, canonico della Cattedrale, *promotore delle CC. PP.*, via Rezzonico, 6.
Gianera Battista, dottore in diritto canonico, canonico teologo della Cattedrale, *cancelliere*, via Valduce, 3.
Ortelli sac. Luigi, *pro-cancell.* via Valduce, 9.
Casarico Antonio, *aggiunto*, via Indipendenza, 9.

Capitolo della Cattedrale

Dignità e Canonici

Queti mons. Pietro, *arciprete*, via M. Comacini, 1.
Gianera dott. Battista, *teologo*, via Valduce, 3.
Monti Salvatore, *penitenziere*, piazza Roma, 11.
Bosatta Andrea, *sindaco capitolare*, via Porta, 3.
Parravicini dott. Giuseppe, via Rezzonico, 6.
Barbieri Carlo, piazza Alessandro Volta, 9.
Mazzucchelli Ignazio, *decano*, via Rezzonico, 6.
Nessi Angelo, via Giovio, 9.
Vanini Vittorio, *coadiutore*, via F. Muralto, 6.
Aureggi Luigi, piazza Coloniola, 1.
Colturi Francesco, viale Lecco, 49.
Bertolini Federico, via Maestri Comacini, 1.

Canonici Onorari

Ballerini Abbondio, rettore del Seminario filosofico, via Regina, 43.
Carizzoni Antonio, Vassena.
Geronimi Eugenio, professore nel Seminario teologico, viale Lecco, 49.
Pagani Giuseppe, Tremezzo.
Catelli Pietro, prevosto di S. Donnino, via Giovio, 20.
Crosta dott. Clino, professore nel Seminario teologico, viale Lecco, 49.
Zaboglio dott. Agostino, rettore del Seminario teologico, viale Lecco, 49.
Fasola Basilio, cerimoniere capit., p. Coloniola, 6.
Moia Franc., cappellano corista, via M. Monti, 20.
Arnaboldi Angelo, id., via Giuseppe Cetti, n. 21.

Canonici Mansionari di Patronato Gallio

Ostinelli Felice, via Borgo Vico, 98.
Bassi Giovanni, via Valduce, 3.
Borgomainerio Luigi, via Francesco Muralto, 8.
Crevenna Antonio, via Vittorio Emanuele, 12.
Vanini Domenico, via Vittorio Emanuele, 5.
Verga Antonio, via Porta, 3.

Seminario Vescovile Teologico

Viale Lecco, 49.

Direzione

Zaboglio dott. Agostino, *rettore,* nell'Istituto.
Introzzi sac. Carlo, *vice-rettore,* id.
Carughi dott. Giuseppe, *direttore spirituale,* id.

Professori

Crosta dott. can. on. Clino, *lettore di teologia dogmatica,* nell' Istituto.
Colturi can. Francesco, *id. di teologia morale,* id.

Geronimi can. on. Eugenio, *id. di diritto canonico* e *professore di eloquenza sacra,* id.
Daelli dott. Luigi, *id. di storia ecclesiastica,* via Garibaldi, 12.
Introzzi sac. Carlo, *maestro dei sacri riti,* nell'Istituto.
Monti can. Salvatore, *confessore straordinario,* Piazza Roma, 11
Valli sac. Quirico, *maestro di canto,* via Regina, 43.

Seminario Vescovile Filosofico-Ginnasiale di S. Abbondio

Via Regina, 43.

Direzione

Ballerini can. onor. Abbondio, *rettore,* nell'Istituto.
Santi sac. Luigi, *vice-rettore,* id.
Verga sac. Gio. Battista, *id.,* id.
Casarico sac. Antonio, *direttore spirituale,* via Indipendenza, 9.

Professori

Trussoni dott. Tomaso, nell'Istituto.
Porro sac. Andrea, id.
Cattaneo dott. Giuseppe, id.
Verga sac. Beniamino, id.
Gobbi sac. Eugenio, id.
Valli sac. Quirico, id.
Valli sac. Quirico, *maestro di canto.*

Seminario Vescovile Ginnasiale di S. Carlo in Domaso

Rapella sac. Gio. Battista, *rettore.*
Brolis sac. Carlo, *professore.*
Bellesini sac. Prospero, *id.*
Gazzaniga sac. Valentino, *id.*
Mazzoletti sac. Carlo, *direttore spirituale.*

Clero addetto alle Parrocchie della Città e Sobborghi

Cattedrale

Queti mons. Pietro, *arciprete,* via M. Comacini, 1.
Vanini can. Vittorio, *coadiutore,* via F. Muralto, 6.
Bertolini can. Federico, *id.*, via M. Comacini, 1.
Della Torre sac. Giulio, *vicario,* via M. Comacini, 1.
Borgomainerio sac. Luigi, *vicario* presso la chiesa sussidiaria di S. Nazzaro e Celso, via Francesco Muralto, 6.
Cariboni sac. Gio. Battista, *id.*, presso la sussidiaria di S. Eusebio, via Alessandro Volta,

San Fedele

Corticelli sac. Costantino, *prevosto,* via Vittorio Emanuele, 34.
Alippi sac. Angelo, *vicario,* via Giovio, 4.
Ferrata sac. Luigi, *coadiutore,* via Giovio, 34.

San Donnino

Catelli sac. Pietro, *prevosto,* via Giovio, 20.
Buzzetti Antonio, *vicario,* via Unione, 39.

San Giorgio

Bayer sac. Francesco, *arciprete,* via S. Giorgio, 8.
Borsotti sac. Nicomede, *vicario,* via S. Giorgio, 8.
Rospini sac. Giuseppe, presso la sussidiaria di S. Salvatore, via Borgo Vico, 102.
Guanella sac. Andrea, presso la sussidiaria di S. Bartolomeo nelle Vigne.

Sant' Agostino

Pizzala sac. dott. Cherubino, *arciprete,* piazza Coloniola, 6.
Fasola sac. Basilio, *vicario,* piazza Coloniola, 6.

SS. Annunciata e Santuario del Crocifisso

De Renzis sac. Vincenzo, *priore,* viale Varese, 25.
Bolis sac. Alfonso, *vicario,* viale Varese, 25.
Brellaz sac. Gian Pietro, *prefetto di sagristia,* viale Varese, 25.

S. Bartolomeo

Masciadri sac. Giuseppe, *priore,* via Milano, 77.
Pizzala sac. Giusto, *vicario,* via Milano, 77.
Ostini sac. Enrico, *coadiutore,* via Milano, 77.
Carughi sac. Filippo, *vicario* presso la sussidiaria di S. Giuseppe, via Valleggio, 39.
Geronimi can. Eugenio, *cappellano* presso la sussidiaria di S. Chiara, viale Lecco, 49.

Sant'Agata

Grandi sac. Callisto, *prevosto,* via Francesco Cetti, 2.
Sala sac. Giovanni, *vicario,* via Briantea, 24.
Valli sac. Alessandro, presso la sussidiaria di S. Orsola, viale Lecco, 47.
Calvi sac. Giovanni, presso la sussidiaria dello Spirito Santo, via Tomaso Grossi, 22.
Bassi sac. Giovanni, presso la sussidiaria della Visitazione di M. V. (Salesiane), via Briantea, 5.

San Carpoforo

Mojana sac. Ermenegildo, *prevosto,* via Castel Baradello, 1.

Sant'Anna

Surr sac. Enrico, *parroco assistente,* via Ospedale, 8.
Schiavuzzi sac. Lorenzo, *coadiutore,* via Ospedale, 8.

Chiesa Municipale nel Cimitero

Monti sac. dott. Santo, *rettore,* via Giovio, 20.

POSTE E TELEGRAFI

Direzione delle Poste e dei Telegrafi di Como

Via Unione, 22 e 24.

Incani cav. Ignazio, *direttore provinciale,* via Tomaso Grossi, 20.
Mera Emilio, *vice-direttore,* via Bonanomi, 3.

Personale degli Uffici Postali

Capi d'Ufficio

Ricci Silvio, via Torno, 52.
Beretta Flaminio, via Maurizio Monti, 1.
Brambilla Emilio, via Plinio, 12.
Sandrinelli G. B., piazza del Duomo, 7.
Rossini rag. Enrico, via Torno, 6.
Testoni rag. Giuseppe, via Bernardino Luini, 12.
Gilardoni rag. Silvio, via Giuseppe Brambilla, 14.

Vice Segretari

Cornini Giuseppe, via Garibaldi, 8.
Mina Pietro, via Bernardino Luini, 12.

Ufficiali

Faustinelli Luigi, via Giuseppe Brambilla, 19.
Galata Rizzardini Arturo, via Borgo Vico, 85.
Corti Carlo, via Giuseppe Rovelli, 10.
Beretta Alberto, via Maurizio Monti, 1.
Mangiagalli Luigi, via Vittorio Emanuele, 16.
Giorgi Giuseppe, via Borgo Vico, 115.
Contarini Vittorio, via Cinque Giornate, 10.
Paltrinieri Paolo, via Bonanomi, 9.
De Ruvo Vincenzo, via Lambertenghi, 11.
Decisi Carlo, via Valduce, 58.

Ferrari Giuseppe, via Mentana, 18.
Cantoni Leonida, via Borgo Vico, 12.
Canali Ulisse, via Lambertenghi, 3.
Tosi Giacomo, via Dionisio Parravicini, 1.

Diurnisti

Bellazzi Riccardo, via Maurizio Monti, 8.
Monti Ernesto, via Serafino Balestra, 1.
Garino Paolo, via Porta, 4.
Morando Giovanni, via Bonanomi, 9.
Cavalli Cristoforo, via Bonanomi, 9.

Distributori

Aliverti Giuseppe, via Borgo Vico, 28.
Bianchi Pietro, via Macello Vecchio, 9.

Porta-lettere

Scacchi Domenico, via Coloniola, 16.
Alciati Giovanni, via Unione, 1.
Ronchetti Angelo, via Ospedale, 13.
Noseda Luigi, via Giuseppe Brambilla, 42.
Santi Giuseppe, via Pantero Pantera, 1.
Dubini Luigi, piazza Roma, 15.
Guarneri Giacomo, via Tolomeo Gallio, 2.
Prada Angelo, via Pietro Boldoni, 7.
Pighi Ferdinando, via Cinque Giornate, 16.
Marelli Giuseppe, via Santo Garovaglio, 3.

Serventi

Lunini Giovanni, via Milano, 1.
Stucchi Ambrogio, piazza Roma, 12.
Riva Domenico, via Torno, 6.
Dominioni Luigi 1°, piazza Guido Grimoldi, 11.
Fiorin Giacomo, via Bernardino Luini, 12.
Olmeda Luigi, via Carlo Cattaneo, 7.
Zeppi Felice, via Maurizio Monti, 28.

Dominioni Luigi 2°, via Maurizio Monti, 42.
Bianchini Nazzareno, via Giuseppe Rovelli, 19.
Guarisco Pietro, via Borgo Vico, 43.

Porta-pacchi a domicilio

David Pompeo, via Adamo del Pero, 4.
Lambrughi Felice, via Mazzini, 2.

Vuota-cassette

Botta Luigi, via Cinque Giornate, 15.
Rezzonico Pietro, via Giuseppe Brambilla, 17.

Personale degli Uffici Telegrafici

Capo Ufficio

Sorzana Giov. Battista, via Tommaso Grossi, 7.

Telegrafisti

Carione Carlo, via Tomaso Grossi, 7.
Giardelli Emilio, via Unione, 30.
Penco Angelo, via Indipendenza, 22.
Scrivano Federico, via Maurizio Monti, 26.
Rocchi Giuseppe, via Milano, 52.
Bruschi Ernesto, via Vittani, 3.
Silva Abele, *ausiliario*, via Vittani, 3.

Diurnista

Pellegrini Andrea, via Plinio, 12.

Guardia-fili

Bianchi Paolo, via Tomaso Grossi, 45.
Pezzoni Giuseppe, via Ventisette Maggio, 27.

Fattorini

Annoni Alessandro, via Bianchi Giovini, 3.
Parodi Ambrogio, via Zezio, 73.
Albonico Alessio, via Zezio, 34.
Morando Evaristo, via Coloniola, 5.

Ufficio Postale-Telegrafico in Lecco

Personale Postale

Mauri Giuseppe, *capo-ufficio.*
Leonesi Aristide Candido, *ufficiale.*
Fea Ernesto, *id.*
Leonesi Domenico, *diurnista.*
Boverio Vittore, *id.*
Caprini Gio. Battista, *messaggere.*
Roverselli Giovanni, *id.*
Conti Ambrogio, *porta-lettere.*
Peverelli Giovanni, *id.*
Ligorni Angelo, *servente.*
Ruscio Domenico, *id.*
Seguini Esterino, *vuota-cassette.*

Personale Telegrafico

Mauri Giuseppe, *capo-ufficio.*
Quadrio Daniele, *telegrafista.*
Leali Francesco, *id.*
Picciotto Domenico, *id.*

Ufficio Postale-Telegrafico in Varese

Personale Postale

Pagliuzzi Felice, *capo-ufficio.*
Della Valle Luigi, *ufficiale.*
Lazzari Lodovico, *id.*
Solza Luigi, *id.*
Rabitti Cesare, *id.*
Sindaci Eugenio, *diurnista.*
Gasperoni Domenico, *messaggere.*
Tognella Carlo, *porta-lettere.*
Prada Enrico, *id.*
Mazzucchelli Giovanni, *id.*
Capello Giovanni, *id.*

Gervasini Enea, *porta-lettere.*
Feltro Faustino, *id.*

Personale Telegrafico

Ghisio Gio. Battista, *telegrafista.*

Ufficio Postale di Prima classe in Luino (Stazione)

Barbè Gian Giacomo, *capo-ufficio.*
Parfumo Cesare, *ufficiale.*
Campioni Spirito, *id.*
Zoller Matteo, *id.*
Paita Michele, *id.*
Costantini Francesco, *id.*
Casarico Giovanni, *messaggere.*
Bessone Antonio, *servente.*
Recchiuti Matteo, *id.*
Maspero Bartolomeo, *id.*

Ufficio Postale di Prima classe in Chiasso (Stazione)

(Servizio internazionale dei pacchi)

Pozzoni Edoardo, *capo-ufficio.*
Mazzotti Giuseppe, *vice-segretario.*
Prati Giuseppe, *ufficiale.*
Fossati Luigi, *id.*
Niada Giuseppe, *id.*
Oddone Antonio, *id.*
Pedrazzani Giacinto, *id.*
Simonetta Arcangelo, *servente.*
Marzetti Antonio, *id.*
Bertoni Domenico, *id.*
Fessia Pietro, *id.*
Provitola Gennaro, *id.*
Picco Sebastiano, *id.*
Curioni Carlo, *id.*

Uffici Postali di Seconda classe della Provincia

Acquaseria
Albese
Albiolo
Alzate
Angera
Appiano
Arcisate
Argegno
Arosio
Asso
Azzate
Barzago
Barzanò
Bellagio
Bellano
Besozzo
Binago
Bisuschio
Blevio
Bosisio
Brivio
Cadenabbia
Camerlata
Campione
Cantù
Canzo
Carate Lario
Carimate
Carlazzo
Carnago
Caronno Ghiringh.
Casatenovo
Castello s. Lecco
Castiglione Intelvi
Castiglione Olona
Cantello
Cermenate
Cernobbio
Cernusco Lombar.
Cittiglio
Claino con Osteno
Cocquio
Colico
Comerio
Cremia
Creva (Luino)
Cuasso al Monte
Cunardo
Cuvio
Dervio
Domaso
Dongo
Dumenza
Erba
Fino Mornasco
Galbiate
Gavirate
Gazzada
Gemonio
Germignaga
Gera
Grandola
Gravedona
Induno Olona
Introbio
Inverigo
Ispra
Laglio
Lambrugo
Lanzo Intelvi
Laveno
Leggiuno
Lenno
Lezzeno
Lierna
Locate Varesino
Lomagna
Lomazzo
Lurago d'Erba
Lurate Abbate
Luino
Maccagno
Maccio
Maggianico
Malnate
Marchirolo
Margno
Mariano Comense
Masnago
Menaggio
Merate
Missaglia
Moltrasio
Monticello
Mozzate
Nesso
Oggiono
Olgiate Comasco
Olgiate Molgora
Olginate
Osnago
Palanzo
Pellio di Sopra
Ponte Chiasso
Ponte Lambro
Ponte Tresa
Porlezza
Porto Ceresio
Porto Valtravaglia
Pusiano
Rezzonico
Robbiate
Rogeno
Rovagnate
Rovellasca
Sala Comacina
Schignano
Sirone
Solbiate Comasco
Taino
Ternate
Tonzanico
Torno
Tradate
Travedona
Tremezzo
Tronzano (L. M.)
Turate
Uggiate
Valganna
Valmadrera
Valsolda S. Mam.
Varenna
Vedano Olona
Venegono Super.
Viggiù

Collettorie di Prima classe della Provincia

Abbiate Guazzone
Ballabio Inferiore
Barasso
Bene Lario
Besano
Brienno
Cadorago
Calco
Carugo
Casletto
Cima
Civate
Cortenova
Cremenaga
Cuasso al Piano
Dizzasco
Guanzate
Incino
Longone al Segrino
Molteno
Paderno d'Adda
Piano Porlezza
Pognana
Pino (L. M.)
Pontenovo
Primaluna
Regoledo (stag. est.)
S. Fedele Intelvi
Taceno
Trevisago
Vendrogno
Venegono Inferiore
Viganò

Collettorie di Seconda classe della Provincia

Abbadia sopr'Adda
Azzio
Bindo
Brinzio
Cortabbio
Gaggino
Ghirla
Rovello
Scaria
S. Pietro Sovera
S. Vito
Tavordo
Urio
Varano

Uffici Telegrafici della Provincia e Stazioni ferroviarie autorizzate

Abbiate Guazzone
Albate-Camerlata (stazione)
Albiolo
Albizzate (staz.)
Alzate con Verzago
Angera
Anzano del Parco (stazione)
Appiano
Arcisate
Argegno
Asso
Ballabio Inferiore
Barasso – Comerio (stazione)
Barzago
Barzanò
Bellagio
Bellano
Belvedere di Ramp. Bene Lario
Besozzo
Bisuschio
Blevio
Brivio
Cabiate
Cadenabbia
Camerlata
Cantù
Cantù-Asn. (staz.)
Canzo
Carate Lario
Carimate (stazione)
Casatenovo (staz.)
Castello s. Lecco
Castiglione Intelvi
Castiglione Olona
Cernobbio
Cernusco Lombardone (stazione)
Cittiglio (stazione)
Civate
Cocquio (stazione)
Colico
Cremenaga
Cremia
Creva
Cucciago (stazione)
Cunardo
Cuvio
Dervio (stazione)
Domaso
Dongo
Erba
Fino Morn. (stazione)
Galbiate

Gavirate
Gazzada (stazione)
Gemonio (stazione)
Gera
Germignaga
Ghirla
Grandola
Gravedona
Incino-Erba (staz.)
Induno Olona
Introbio
Inverigo (stazione)
Ispra
Laglio
Lambrugo (staz.)
Laveno
Leggiuno-Monvalle (stazione)
Lenno
Lierna (stazione)
Locate Varesino
Lomazzo (stazione)
Longone al Segrino
Luino
Lurate-Caccivio (stazione)
Maccagno Super.
Maggianico (staz.)
Malnate
Marchirolo
Mariano-Comense (stazione)
Masnago
Menaggio
Merate
Merone (stazione)
Missaglia
Molteno
Moltrasio
Mombello L. M. (stazione)
Monticello
Mozzate (stazione)
Oggiono
Olgiate Comasco
Olgiate Molg. (staz.)
Olginate
Osnago
Paderno d'Adda
Piano Porlezza
Ponte Chiasso
Pontelambro
Ponte Tresa (staz.)
Porlezza
Porto Ceresio (staz.)
Porto Valtr. (staz.)
Pusiano
Regoledo
Rogeno
Rovellasca (staz.)
Rovello (stazione)
Sala Comacina
San Fedele Intelvi
Sirone
Solbiate
Taino Angera (staz).
Ternate
Ternate Varano (stazione)
Tonzanico
Torno
Tradate
Tremezzo
Valganna
Valmadrera
Varenna
Vedano Olona
Venegono Super.
Viganò
Viggiù

Società Telefonica Lombarda - Agenzia di Como

Via Francesco Ballarini, 2.

Orario di giorno e di notte.

Pozzi Eugenio, *direttore,* nell'ufficio.
Maspero Elena, *telefonista,* via G. Rovelli, 14.
Luini Talea, *id.,* via Bianchi-Giovini, 4.
Ostinelli Domenico, *operaio,* vicolo alla Piazza del Duomo, 2.

UFFICI MILITARI

Comando dei Carabinieri Reali

Albera Enrico, capitano, *comandante la compagnia di Como,* via Lambertenghi, 2.
Dal Maistro Giuseppe, tenente, *id. la tenenza di Como,* via Lambertenghi, 2.
De-Marchis Primo, id., *id. di Varese.*
Bianchi cav. Ferdinado, id., *id. di Lecco.*

Stazioni dei Carabinieri Reali della Provincia

Tenenza diretta

Appiano	Fino Mornasco	Rebbio
Carate Lario	Lurate Abbate	Turate
Como	Olgiate Comasco	

Tenenza di Como

Bellagio	Colico	Mariano Comense
Bellano	Dongo	Menaggio
Cantù	Erba	Porlezza
Castiglione Intelvi	Gravedona	

Tenenza di Varese

Angera	Laveno	Marchirolo
Arcisate	Luino	Porto Ceresio
Cuvio	Maccagno Super.	Tradate
Gavirate	Malnate	Varese

Tenenza di Lecco

Asso	Lecco	Merate
Brivio	Mandello Lario	Missaglia
Introbio	Margno	Oggiono

22° Distretto Militare di Como

Piazza Vittoria, 8.

Contro cav. Felice, colonnello, *comandante il Distretto*, via Francesco Muralto, 1.
Depetro cav. Annibale, id., *relatore*, via Venti Settembre, 12.
Terranini Carlo, capitano, *aiutante maggiore in 1ª*, piazza Vittoria, 8.
Zanchi dott. Dante, id., *medico*, via Zezio, 16.
Silva Luigi, id., *comandante la compagnia permanente*, piazza Cacciatori delle Alpi, 1.
Croserio cav. Luigi, capitano contabile, *direttore dei conti*, via Borgo Vico, 10.
Cimaglia Ignazio, tenente, *aiutante maggiore in 2ª*, viale Varese, 59.
Monticelli Alfonso, id., *addetto alla compagnia permanente*, via Alessandro Volta, 20.
Proment Giuseppe, id., *id.*, via Plinio, 4.
Fiore Vincenzo, tenente contabile, *ufficiale di magazzino*, via Borgo Vico, 31.
Lucchini Attilio, tenente *di matricola*, via Ventisette Maggio, 8.
Manganelli Edoardo, sottotenente contabile, *ufficiale pagatore*, via Vittani, 9.

Impiegati Civili

Rizzi Ferdinando, tenente di riserva, *scrivano locale di 1ª classe*, via Giovio, 12.
Meroni Carlo, tenente di milizia territoriale, *id.*, via Milano, 15.
Malacrida Gerolamo, *id.*, via Milano, 30.
Fallavena Ettore, sotto-tenente di complemento milizia mobile, *assistente locale di 3ª classe*, piazza S. Fedele, 2.
Citanti Contardo, *id.*, viale Lecco, 47.

73° Distretto Militare di Varese

Forattini cav. Tullo, maggiore, *comandante interinale del Distretto e relatore.*
Salvi cav. Pietro, capitano della posizione ausiliaria, *ff. di aiutante magg. in 1ª.*
Masseangeli cav. Giovanni, capitano, *comandante la compagnia permanente.*
Offredi cav. dott. Pietro, id., *medico.*
Trombetti Giacomo, tenente, *aiutante magg. in 2ª*
Chiaramonte Gioachino, id. contabile, *direttore dei conti.*
Calda Giovanni, id., *ufficiale al magazzino.*
Galuppi Pasquale, id., *id. di matricola e pagatore.*
Muzioli Agnesio, id., *addetto alla compagnia perm.*

Impiegati Civili

Bianchi Luigi, *scrivano locale di 1ª classe.*
Verratti Giov. Battista, *id. di 2ª classe.*
Mazzali Lino, *scrivano locale di 2ª classe*
Frascoli Davide, *assistente locale di 1ª classe.*
Manicone Rocco, *id. di 3ª classe.*

68° Distretto Militare di Lecco

Bonzani cav. Giacomo, colonnello, *comandante il Distretto.*
Bocca cav. Luigi, tenente-colonnello, *relatore.*
Verre cav. Salvatore, maggiore in servizio temporaneo.
Mungioli Giuseppe, capitano, *aiutante magg. in 1ª.*
Gatti Pietro, id., *comandante la compagnia.*
Cottino Sebastiano, tenente, *aiutante magg. in 2ª.*
Bazzi Osvaldo, *tenente della compagnia.*
Bozzi cav. dott. Felice, *capitano medico.*

Cipriani Cipriano, tenente contabile, *direttore dei conti.*
Gilardenghi Giuseppe, id., *ufficiale di matricola*
Balestrazzi Eligio, id., *id. di magazzino.*
Lavi Giuseppe, id., *id. pagatore.*

Impiegati Civili

De-Rocchi Celso, *scrivano locale di 1ª classe.*
Pifaretti Gaetano, *id. di 1ª classe.*
Savino Giuseppe, *id. di 3ª classe.*
Morlotti Giovanni, *assistente locale di 1ª classe.*
Puddu Antonio, *id. di 3ª classe.*

UFFICI INDUSTRIALI E COMMERCIALI

Comizio Agrario del Circondario di Como

Via Alessandro Volta, 48.

Gatti comm. avv. Giuseppe, *presidente,* piazza Guido Grimoldi, 2.
Scalini sen. cav. avv. Gaetano, *vice-presidente,* via Rezzonico, 6.

Consiglieri effettivi

Galli dott. Gio. Antonio, Breccia.
Bianchi cav. ing. Luigi, via Bonanomi, 3.
Predario ing. Fabio, via Alessandro Volta, 38.
Riva cav. nob. Claudio, via Rusconi, 6.

Consiglieri supplenti

Cavallini dott. Giacomo, piazza Roma, 3.
Rossi avv. Achille, via Alessandro Volta, 38.

Baragiola dott. Luigi, *segretario,* via A. Volta, 48.
Banca Popolare di Como, *cassiere,* via Vittorio Emanuele, 35.

Comizio Agrario del Circondario di Varese

Speroni sen. comm. ing. Giuseppe, *presidente.*
Bianchi Luigi, *vice-presidente.*

Consiglieri

Cattaneo ing. Giacomo — Pion prof. Pietro
Cattò rag. Andrea — Tagliabò ing. Antonio.
Marconi prof. Pietro

Zanzi cav. dott. Luigi, *segretario.*
Gentili Carlo, *applicato contabile*

Comizio Agrario del Circondario di Lecco

Brini cav. ing. Giuseppe, *presidente.*
Bazzoni Annibale, *vice-presidente.*

Consiglieri effettivi

Corbetta Aquilino — Monti Angelo.
Manzoni Luigi — Tubi comm. dott. Graz.

Consiglieri supplenti

Melesi Gioachimo — Redaelli Amilcare.

Carnovali Antonio, *segretario e cassiere.*

Camera di Commercio del Circondario di Como

Via Vittorio Emanuele, 37.

Nobili cav. uff. Luigi, *presidente*, via Milano, 44.
Stucchi cav. Edoardo, *vice-presid.*, via Giovio, 8.

Consiglieri

Bertolotti cav. Francesco, via Unione, 29.
Brambilla Enea, Cantù.
Del Pero rag. Ulrico, Gravedona.
Genazzini Enrico, Bellagio.
Lanzani Gio. Battista, via Alessandro Volta, 52.
Marchetti Carlo, Cremia.
Piatti Antonio, via Francesco Borromino, 1.
Ronzoni Antonio, Cantù.
Rubini cav. ing. Giulio, Dongo.

Casartelli avv. Guido, *segretario*, via Carlo Cattaneo, 4.
Tagliabue rag. Massimo, *vice-segretario contabile*, piazza Mazzini, 7.
Galli Natale, *inserviente-scrivano*, via Tomaso Perti, 2.

Stagionatura ed assaggio delle Sete

diretta ed amministrata dalla Camera di Commercio ed Arti

Via Alessandro Volta, 15.

Noseda Carlo, *operatore principale*, viale Lecco, 47.
Cavalleri Angelo, *collaboratore*, via Garibaldi, 11.
Santi Agostino, *inserviente*, via Milano, 78.

Camera di Commercio del Circondario di Varese

Mazzola-Conelli cav. Cesare, *presidente*
Hussy cav. Teofilo, *vice-presidente*.

Consiglieri

Adreani cav. Vittore — Lucchini cav. Angelo
Cattò rag. Andrea — Tinelli nob. Filippo
Fraschini Augusto — Verga Giovanni

Zanzi cav. dott. Luigi, *segretario*
Gentili Carlo, *applicato-contabile*

Camera di Commercio del Circondario di Lecco

Giussani Antonio, *presidente*
Corti Angelo, *vice-presidente*

Consiglieri

Chiesa Mauro — Lovati Luigi
Cima Felice — Oggioni Angelo
Corti Antonio fu Carlo — Redaelli Ezechiele
Riva Luigi.

Giorgetti ing. Giuseppe, *segretario*

Stagionatura ed Assaggio delle Sete

Ditta G. B. Ronchi e C. — G. B. Ronchi, *gerente*.

ISTITUTI DI CREDITO E SOCIETÀ COMMERCIALI

Banca d'Italia — Succursale di Como

Via Alessandro Volta, 35.

Censori

Baragiola dott. Luigi, via Alessandro Volta, 48.
Brenni rag. Paolo, via Alessandro Volta, 58.
Confalonieri comm. avv. Giov., via F. Borromino, 1.
Pagani cav. avv. Lazzaro, via Indipendenza, 9.

Consiglieri di Sconto

Bertolotti cav. Francesco, via Unione, 29.
Camozzi cav. uff. Ernesto, via Unione, 20.
Carcano Giuseppe, via Raimondi, 1.
Castagna cav. Cesare, via Alessandro Volta, 38.
Castiglioni nob. Cesare, piazza Aless. Volta, 8.
Perlasca cav. Giovanni, piazza Guido Grimoldi, 12.
Piadeni Michele, piazza Guido Grimoldi, 1.

Impiegati

Mariani cav. dott. Alberto, *direttore,* nel locale.
Bruni Agostino, *cassiere,* nel locale.
Bonomi rag. Antonio, *capo-ufficio,* nel locale.
Cerato Felice, *applicato,* via Giovio, 14.
Capocci di Belmonte Ugo, *id.*, via B. Luini, 12.

Sezione di R. Tesoreria Provinciale

Mezzadri Alfredo, *ff. di cassiere,* via Unione, 2.
Galliano Umberto, *applicato,* nel locale.
Mandruzzato cav. Alessandro, *straordinario,* via Cinque Giornate, 16.

Personale di servizio

Tagliabue Angelo, *fattorino,* via Giovio, 37.
Testa Ampelio, *custode,* nel locale.
Invernizzi Giacomo, *usciere,* via G. Rovelli, 9.

Banca Popolare di Como

con Rappresentanza del Banco di Napoli

Via Vittorio Emanuele, 35.

—

Consiglio d' Amministrazione

Camuzzi nob. Andrea, *presidente*, via M. Monti, 15.
Braga avv. Giuseppe, *vice-presidente*, via Vittorio Emanuele, 53.
Agosteo cav. ing. Gaetano, *consigliere*, piazza Alessandro Volta, 11.
Aliverti Pietro, *id.*, via Giuseppe Brambilla, 3.
Bernasconi rag. G. B., *id.*, via Odescalchi, 12.
Camporini rag. Gius., *id.*, via Seraf. Balestra, 2.
Castelli Emilio, *id.*, via Vittorio Emanuele, 46.
Imperatori cav. rag. Carlo, *id.*, via M. Monti, 2.
Piadeni Michele, *id.*, piazza Guido Grimoldi, 1.
Pozzi Arturo, *id.*, via Maestri Comacini, 5.
Ruspini Carlo, *id.*, piazza Alessandro Volta, 24.
Somaini Pietro, *id.*, piazza Alessandro Volta, 7.

Probiviri

Andina avv. Filippo, via Cesare Cantù, 16.
Gatti comm. avv. Gius., piazza Guido Grimoldi, 2.
Zerboni cav. dott. Paolo, via Giuseppe Rovelli, 3.

Sindaci

Capitani rag. prof. Gius., *effettivo*, via A. Volta, 48.
Cugnasca rag. Secondo, *id.*, viale Lecco, 3.
Baserga Antonio, *id.*, via Plinio, 2.
Ferrari rag. Giuseppe, *supplente*, via Alessandro Manzoni, 18.
Carughi rag. Giovanni, *id.*, via Garibaldi, 2.

Impiegati

Ajani rag. Giuseppe, *direttore*, via G. Rovelli, 18.
Somaini Carlo, *cassiere*, via Pietro Boldoni, 5.
Ortelli rag. Antonio, *capo-cont.*, via Valduce, 15.

Bellasi rag. Antonio, *contabile aggiunto,* piazza Roma, 11.
Civati rag. Achille, *contabile di 1ª categoria,* via Venti Settembre, 15.
Radice rag. Carlo, *id., id.,* via Cesare Cantù, 6.
Vitali rag. Antonio, *id. di 2ª categoria,* via Domenico Fontana, 2.
Cantaluppi Pietro, *fattorino,* via G. Brambilla, 32.
Sassi Ariodante, *id.,* nel locale.

La Banca funziona da Cassa di risparmio e tiene la gestione della Ricevitoria e Cassa provinciale pel quinquennio 1893-97, ed il servizio di Cassa dell' Ospitale S. Anna e LL. PP. uniti.

Banca di Como

Piazza Cavour, 2.

Consiglio d'Amministrazione

Luraghi Onorato, *presidente,* Porlezza.
Meroni Nicomede, *vice-presidente,* Erba.
Bianchi Luigi, *consigliere,* Milano.
Bruni Gaetano, *id.,* piazza del Duomo, 6.
Erra Carlo, *id.,* Erba.
Frigerio Giuseppe, *id.,* Porlezza.
Rosa Salvatore, *id.,* Erba.

Sindaci

Sordelli Giuseppe, Porlezza.
Gattoni rag. Carlo, Como, via Ospedale, 5.
Ambrosini Ginseppe, Milano.

Impiegati

Biccinetti Vincenzo, *cassiere,* via Venti Settembre, 12.
De-Col rag. Giovanni, *ragioniere,* via Giuseppe Brambilla, 18.
Luzzatto Angelo, *segretario,* via Collegio dei Dottori, 5.

Sartoris Giuseppe, *applicato*, viale Lecco, 5.
Mauri Paolo, *id.*, piazza Cavour, 2.
Campari Luigi, *id.*, piazza Volta, 5.
Civetta Andrea, *id.*, via Pietro Boldoni, 12.
Firpo Agostino, *fattorino*, via Collegio dei Dottori, 5.
Minoretti Francesco, *id.*, via Alessandro Volta, 6.

Succursali

Bellano . . . . — Bianchi Arsazio, *agente-cassiere.*
Cantù . . . . . — Martini Luigi, *id.*
Erba . . . . . — Nava Antonio, *id.*
Gravedona . . . — Grammatica Giovanni, *id.*
Menaggio . . . — Pizzala Pompeo, *id.*
Missaglia . . . — Usuelli Giuseppe, *id.*
Porlezza. . . . — Società Vetraria, *id.*
S. Fedele Intelvi — Colombini Antonio, *id.*

« Lariana » Società Anonima per la Navigazione a vapore sul Lago di Como

Piazza Cavour, 1.

Consiglio d' Amministrazione

Trotti Bentivoglio march. sen. Lodovico, *presidente*, Milano.
Camozzi cav. dott. Felice, *vice-presidente*, via Vittorio Emanuele, 55.
Baragiola cav. dott. Pietro, *consigliere*, via Vittorio Emanuele, 57.
Besana cav. Eugenio, *id.*, Milano.
Brambilla sen. comm. Pietro, *id.*, Milano.
Campiglio cav. ing. Ambrogio, *id.*, Milano.
De-Gonzenbach Erminio, *id.*, Genova.
Perti ing. Luigi, *id.*, via Aless. Manzoni, 22.
Scalini sen. cav. avv. Gaetano, *id.*, via Rezzonico, 6.

Sindaci

Andina avv. Filippo, *effettivo*, via C. Cantù, 16.
Carcano comm. avv. Paolo, *id.*, via C. Cattaneo, 4.
Confalonieri comm. avv. Giovanni, *id.*, via Francesco Borromino, 1.
Ambrosoli dott. Franc., *supplente*, Valle di Vico.
Silvestri comm. rag. Giovanni, *id.*, Milano.

Direttore

Querini cav. Nuzio, piazza Alessandro Volta, 9.

Cassiere

Banca Giorgetti Faverio e C., via A. Volta, 56.

Agenzie con servizio cumulativo
colle Strade ferrate e l'Amministrazione delle Poste Svizzere

Sacchi Rodolfo, agente principale in Como.

Agenti locali

Argegno, Peroni Achille
Tremezzo, Magatti Benven.
Cadenabbia, Mella Giovanni
Bellagio, Stoppani Achille
Menaggio, Sampietro Antonio
Bellano, Castelli Giosuè
Dongo, Parolo Luigi
Gravedona, Venini Rinaldo
Domaso, Lampugnani Carlo
Colico, Ciapparelli Federico
Lecco, Carabelli Paolo.

Tintoria ed Apparecchiatura Comense

Via S. Abbondio, 7.

Consiglio d' Amministrazione

Scalini dott. Enrico, *presidente*, via Giuseppe Rovelli, 16.
Coduri De-Cartosio Giuseppe, via S. Abbondio, 7.
Nobili cav. uff. Luigi, via Milano, 44.
Scalini dott. Giuseppe, via Zezio, 31.
Tajana Luigi, piazza Guido Grimoldi, 1.
Veronelli rag. Luigi, via Unione, 33.

Sindaci

Antonelli Pietro, *effettivo,* via A. Volta, 31.
Camuzzi nob. Andrea, *id.,* via M. Monti, 15.
Molteni cav. dott. Emilio, *id.,* via Odescalchi, 9.
Chiesa avv. Michele, *supplente,* via Milano, 45.
Magni Paolo, *id.,* via Valduce, 19.

Impiegati

Consonni rag. Achille, *segretario-amministrativo,* piazza Alessandro Volta, 6.
Migliavada Primo, *contabile,* via A. Volta, 46.
Clerici Emilio, *ingegn. industr.,* via Rezzonico, 31.
Ferrario dott. Rodolfo, *chimico,* via C. Cantù, 20.

Società Anonima Comense di Panificio

Via Milano, 10

Consiglio d'Amministrazione

Piatti Antonio, *presidente,* via F. Borromino, 1.
Dell'Oca Michele, *consigliere,* via Vitt. Eman., 14.
Ostinelli Eugenio, *id.,* piazza Roma, 8.
Riva nob. cav. Claudio, *id.,* via Rusconi, 6.
Tassani cav. uff. prof. avv. Alfredo, *id.,* via Alessandro Volta, 52.

Sindaci

Mariani rag. Giovanni, *effettivo,* via C. Cantù, 12.
Marinoni Primo, *id.,* piazza Cavour, 11.
Savonelli Salvatore, *id.,* via Adamo del Pero, 2.
Monzini ing. Gio. Battista, *supplente,* via Francesco Borromino, 2.
Tettamanti Luigi, *id.* via Primo Tatti, 2.

Impiegati

N. N., *direttore tecnico.*
Longhi rag. Claudio, *segretario,* via Milano, 43.
Banca Mariani Sala e C., *cassiere,* via C. Cantù, 12.

Tipografia Cooperativa Comense

Piazza Mazzini, 6, e Via Carlo Cattaneo, 7.

Consiglio d'Amministrazione

Ruggeri Tomaso, *presidente,* via Bern. Luini, 7.
Ferloni rag. prof. Angelo, *vice-presidente,* via Vittorio Emanuele, 32.
Torrani Giuseppe, *segretario,* via Torriani, 45.
Broggi Alessandro, via Tomaso Grossi, 4.
Galli Pasquale, via Maurizio Monti, 143.
Cavalleri Edoardo, piazza S. Fedele, 9.
Ostinelli Eugenio, piazza Roma, 8.
Casartelli avv. Guido, *cassiere,* via C. Cattaneo, 4.
Bari Aristide, *direttore tecnico,* via Garibaldi, 1.

Sindaci

Livio Giuseppe, *effettivo,* via Venti Settembre, 10.
Reina nob. avv. Luigi, *id.,* via Lambertenghi, 15.
Toletti rag. G. B., *id.,* via Rezzonico, 5.
Bellasi Luigi, *supplente,* via Valduce, 20.
Bermond Stefano, *id.,* via S. Abondio.

Società Anonima Cooperativa per lo spurgo inodoro dei pozzi neri in Como

Via Valleggio, 1.

Consiglio d'Amministrazione

Coduri ing. Bonfiglio, *presidente,* via Ospedale, 5.
Rosales-Cigalini marchese Luigi, *segretario,* via Alessandro Volta, 13.
Carughi rag. Giovanni, via Garibaldi, 2.
Linati ing. Eugenio, via Alessandro Volta, 52.
Salterio comm. Cesare, Lora.

Sindaci

Camozzi dott. Emilio, *effettivo,* via Vitt. Eman., 55.
Molteni cav. dott. Emilio, *id.,* via Odescalchi, 9.

Antonelli Pietro, *supplente,* via Aless. Volta, 31.
Peregrini nob. dott. Giuseppe, *id.,* via Arena, 10.

Società Anonima Funicolare Como-Brunate

Via Alessandro Manzoni, 20.

Consiglio d'Amministrazione

Scacchi cav. avv. Carlo, *presidente,* via Alessandro Volta, 50.
Cadenazzi cav. ing. prof. G. B., via C. Cantù, 13.
Dolara Arturo, via Alessandro Volta, 23.
Perti ing. Luigi, via Alessandro Manzoni, 22.
Pozzi Arturo, via Maestri Comacini, 5.
Rebuschini avv. Pietro, via Alessandro Volta, 52.

Sindaci

Baserga Antonio, *effettivo,* via Plinio, 2.
Ferloni rag. prof. Angelo, *id.,* via Vitt. Eman., 32.
Rubini avv. Filippo, *id*, via Alessandro Volta, 8.
Clerici Alberto, *supplente,* via Cinque Giornate, 12.
Rossetti ing. Enrico, *id.,* via Dom. Fontana, 2.

Arnaboldi ing. Antonio, *direttore,* p. Roma, 15.
Casartelli Eugenio, *contabile,* via Briantea, 63.

Officina Comunale del Gas

Via Francesco Benzi, 7.

Consiglio d'Amministrazione

Cadenazzi cav. ing. prof. Giovanni Battista, *presidente,* via Cesare Cantù, 13.
Consonni rag. Achille, *vice-presidente,* piazza Alessandro Volta, 6.
Camozzi cav. uff. Ernesto, via Unione, 20.
Perti ing. Luigi, via Alessando Manzoni, 22.
Pasetti rag. Vittorio, via Unione, 33.

Impiegati

Gattinoni ing. Giovanni, *direttore-tecnico amministrativo,* nel locale dell'officina.
Bianchi rag. Giuseppe, *ragioniere,* via Carlo Cattaneo, 8.
Vanini Giuseppe, *esattore-computista,* nel locale.
Valli rag. Ernesto, *magazziniere,* via Milano, 19.
Taiana Pietro, *esattore,* via Milano, 28.
Veronelli Leopoldo, *id.,* via S. Abbondio, 1.

Impresa per l'acqua potabile ed industriale

Via Bonanomi, 4.

Garrè Giovanni, *concessionario-proprietario.*

Banca Popolare Varesina

Consiglio d'Amministrazione

Carcano nob. comm. ing. Carlo, *presidente*
Borri cav. prof. Luigi — Garoni rag. Pasquale
Castelletti rag. Massimo — Macchi avv. Giuseppe

Banca di Varese di depositi e conti correnti

Consiglio d'Amministrazione

Carcano nob. comm. ing. Carlo, *presidente*
De-Vincenti avv. Vito, *vice-presidente*
Bonazzola Giov. Batt. — Croci rag. Francesco
Riva ing. Luigi — Galli Giuseppe
Molina dott. Tito

Società del Gas in Varese

Consiglio d Amministrazione

Vögel Erminio, *presidente*
Zuccoli ing. G. A., — Polli rag. Pietro.
Giana ing. Guido.

Società per la Tranvia Varese Prima-Cappella

Consiglio d'Amministrazione

Croci rag. Francesco, *presidente*
Campiglio cav. ing. Ambrogio, *vice-presidente*

Allegri Eusebio.
Orrigoni rag. Carlo.
Thonet cav. ing. Carlo.
Zanzi rag. Cesare.

CIRCONDARIO DI LECCO

Banca Popolare della Città e Circondario di Lecco

Consiglio d'Amministrazione

Torri Tarelli avv. Gio. Battista, *presidente.*
Confalonieri Alessandro, *vice-presidente.*

Bonelli Giovanni
Carabelli Paolo
Gilardi Antonio
Gilardi Filippo
Ronchi G. B.
Rusconi Costante.

Banca di Lecco

Consiglio d'Amministrazione

Sala Domenico, *presidente*
Giussani Antonio, *vice-presidente*

Bellingardi Luigi
Butti Angelo
Cima Giuseppe
Ongania Edoardo
Orio Bernardino
Scatti Pio
Stoppani Luigi
Signorelli Giovanni

Società pel Gas in Lecco

Consiglio d' Amministrazione

Sala Domenico, *presidente*

Cima Battista
Milani Luca
Badoni ing. Riccardo
Scatti Pio

CASSE FILIALI DI RISPARMI

amministrate dalla Commissio

Sede della Cassa	Anno della istituzione	Personal	
		Agente	Cassiere
Angera	1864	Romanoni Carlo . .	Masperi Achille .
Appiano	1876	Tenconi Paolo . .	Cetti Gaetano. .
Arcisate	1873	Tarella Francesco .	Comolli Antono .
Asso	1867	Longhi Alessandro .	Roncareggi Carlo
Bellano	1872	Conca Lorenzo . .	Nogara Gio. Battist
Brivio	1873	Viganò Alfonso . .	Gilardi Valentino
Cantù	1869	Mariani Enrico . .	Beretta Mosè . .
Castigl. I.	1876	Peduzzi Pietro . .	Fontana Bartolome
Cermenat.	1879	Rampoldi Giuseppe.	Monti Carlo . .
Como	1823	Somaini rag. Giov.	Molteni ing. Carlo
Domaso	1869	Gibezzi Francesco .	Miglio Giacomo .
Gavirate	1871	Carcano Marcello .	Orlandi Gio. Antonio
Incino	1873	Tantardini Carlo. .	Meroni Nicomede
Lecco	1857	Stoppani Ferdinando	Pecoroni Pietro .
Luino	1869	Cattaneo Amedeo .	Paronzini Ambrogio
Mariano	1876	Brenna dott. Franc.	Cuzzi Ulisse . .
Menaggio	1871	Stoppani Antonio .	Messa Luigi . . .
Merate	1867	Moroni Giuseppe .	Bonfanti Giuseppe .
Missaglia	1875	Frigerio Aurelio . .	Consonni Carlo . .
Oggiono	1872	Villa Ambrogio . .	Viganò Giuseppe .
Porlezza	1877	Vidoni Luigi . . .	Conforti Vittore . .
Tradate	1875	Arzonico dott. Cost.	Dapino Enrico . .
Varese	1845	Pasetti dott. Giuseppe	Zanzi rag. Cesare .

ELLA PROVINCIA DI COMO

entrale di beneficenza in Milano

Ragioniere	Giorni degli esercizi
reppi Luigi . . .	Martedì — Venerdì
ini Achille . . .	Martedì — Giovedì
attaneo Pasquale .	Lunedì — Giovedì
ottocasa Giuseppe.	Mercoledì — Sabato
astelnovo Carlo .	Domenica — Giovedì
edini Pietro . . .	Domenica — Giovedì
rigerio Leopoldo .	Lunedì — Venerdì
glio Paolo . . .	Martedì — Venerdì
arbagnati Antonio	Giovedì
enoni Carlo . . .	Tutti i giorni non festivi
ampugnani Franc.	Martedì — Venerdì
elvini Pio	Martedì — Venerdì
alinverno Abbondio	Domenica — Giovedì
onca Alfonso . .	Lunedì — Martedì — Venerdì — Sabato
rovelli Giuseppe .	Domenica — Mercoledì
acioni Luigi . . .	Martedì — Venerdì
ggioni Eugenio .	Lunedì — Mercoledì
vignone Amilcare.	Domenica — Martedì
aletti Enrico . .	Domenica — Sabato
cen Gio. Maria. .	Domenica — Venerdì
rigerio Giuseppe .	Lunedì — Sabato
roce Giuseppe . .	Martedì — Giovedì
abaglioni Besozzi G.	Tutti i giorni non festivi

Associazioni diverse della Provincia

COMO

Società Storica per la Provincia e antica Diocesi di Como, presso la Civica Biblioteca, via Cesare Cantù, 11.

Ambrosoli dott. Solone, Conservatore del R. Gabinetto numismatico di Brera in Milano, *presidente.*
Monti sac. dott. Santo, *vice-presidente,* via Giovio, 20.
Fossati dott. Francesco, *segretario,* via Aless. Volta, 28.
Baragiola cav. prof. Emilio, Direttore dell'Istituto internazionale di Riva S. Vitale, *consigliere.*
Besozzi nob. dott. Paolo, *id.,* via Unione, 11.
Pizzi sac. prof. Girolamo, *id.,* via Vittorio Eman., 57.
Bertolini prof. Antonio, *revisore,* viale Varese, 5.
Camozzi cav. dott. Felice, *id.,* via Vittorio Emanuele, 55.
Maspero dott. Giuseppe, *id.,* via Alessandro Volta, 60.
Banca Popolare, *cassiere,* via Vittorio Emanuele, 35.

Società Dante Alighieri, via Lambertenghi, 15.

Confalonieri comm. avv. Giovanni, *presidente,* via Francesco Borromino, 1.
Cetti cav. uff. avv. Gius., *consigliere,* piazza Duomo, 10.
Reina nob. avv. Luigi, *consigliere-segretario,* via Lambertenghi, 15.

Croce Rossa Italiana – Sotto-Comitato di Sezione in Como, via Alessandro Volta, 5.

Carcano cav. dott. Antonio, *presidente,* via C. Cattaneo, 4.
Cetti cav. uff. avv. G., *vice-presidente,* piazza Duomo, 10.
Scalini sen. cav. avv. Gaetano, *id.,* via Rezzonico, 6.
Boglione cav. dott. prof. Michel., *segretario,* via Giovio, 31.
Brambilla cav. Vincenzo, *delegato alla contabilità,* piazza Vittoria, 5.
Beltramini dott. Antonio, *economo,* via Milano, 91.
Contro col. cav. Felice, *consigliere,* via Fr. Muralto, 1.
De-Orchi nob. cav. dott. Alessandro, *id.,* via A. Volta, 8.
Ferloni rag. prof. Angelo, *id.,* via Vittorio Emanuele, 32.
Ferrari dott. Ettore, *id.,* via Indipendenza, 11.
Tassani cav. uff. avv. prof. Alfredo, *delegato presso il Sotto-Comitato regionale di Milano,* via A. Volta, 52

Associazione Nazionale dei Medici Comunali – Comitato Circondariale Comense.

Beltramini dott. Antonio, *presidente*, via Milano, 91.
De-Orchi nob. cav. dott. Aless., *vice-presid.*, via Volta, 8.
Luzzani dott. Alcibiade, *segret.*, via Vittorio Eman., 29.
Cariboni dott. Augusto, *consigliere*, Loveno.
Cicardi dott. Temistocle, *id.*, via Ventisette Maggio, 31.
Croci dott. Nicola, *id.*, Alzate.
Grilloni dott. Giuseppe, *id.*, Appiano.
Braghenti Giulio, *cassiere*, via Domenico Fontana, 5.

Collegio degli Ingegneri ed Architetti della Provincia di Como, via Cinque Giornate, 11.

Cadenazzi cav. ing. prof. G. B., *presidente*, via C. Cantù, 13.
Reina nob. ing. Carlo, *segretario*, via Lambertenghi, 15.
Ferrario ing. prof. Costantino, *consigliere*, via Unione, 29.
Frigerio ing. Eugenio, *id.*, Gravedona.
Masciadri ing. Miro, *id.*, piazza Coloniola, 11.
Rossetti ing. Enrico, *id.*, via Domenico Fontana, 2.
Zanetti ing. Giov. Enrico, *id.*, Varese
Gentile ing. Luigi, *cassiere*, via Odescalchi, 14.
Giussani ing. Antonio, *bibliotecario*, piazza Roma, 7.

Collegio dei Ragionieri della Provincia di Como, via Lambertenghi, 15.

Mondini cav. prof. rag. Ettore, *presidente*, piazza Volta, 5.
Ajani rag. Giuseppe, *vice-presidente*, via G. Rovelli, 18.
Nani rag. Cesare, *segretario*, via Alessandro Volta, 4.
Mella rag. Ettore, *vice-segretario*, via Aless. Volta, 4.
Cugnasca rag. Secondo, *consigliere*, viale Lecco, 3.
Mazzuchelli rag. Martino, *id.*, via Cinque Giornate, 17.
Tagliabue rag. Massimo, *id.*, via Rezzonico, 6.
Zenoni rag. Carlo, *id.*, viale Varese, 41.
Catelli rag. Angelo, *cassiere*, via Odescalchi, 9.
Longhi rag. Claudio, *revisore dei conti*, via Milano, 43.

Società Magistrale Comense fra i Maestri della Provincia di Como, via Venti Settembre, 10.

Colombo Angelo, *presidente*, via Briantea, 5.
Lualdi Egidio, *vice-presidente*, via Valduce, 58.
Mauri Rocco, *consigliere-segretario*, via Borgo Vico, 11
Bartoli Luigi, *consigliere-vice-segretario*, via F. Benzi, 4
Beretta Giuseppe, *consigliere*, Erba.
Bossi Virginia, *id.* via Vittorio Emanuele, 26.
Capitani Carlo, *id.*, Cadorago.

Ponisio Vittorio, *consigliere*, Lezzeno.
Sassi Donato, *id.*, Albiolo.
Tajana Antonio, *id.*, Cantù.
Terzaghi Clelia, *id.*, via Briantea, 5.

Società del Teatro, via Arena, 1 (ved. elenco palchettisti a pag. 198 e 199).

Porta dott. Angelo, *presidente*, via Giuseppe Parini, 3.
Bellasi nob. Luigi, *condirettore*, via Valduce, 20.
Porro conte Livio, *id.*, via Alessandro Volta, 40.
Binda dott. Evangelista, *segretario*, piazza Mazzini, 5.
Mariani rag. Giovanni, *cassiere*, via Cesare Cantù, 20.
Gattoni rag. Carlo, *ragioniere*, via Ospedale, 5.
Beltramini Felice, *contabile*, via Arena, 3.

Circolo Filologico Comense, via Alessandro Volta, 48.

Boglione cav. dott. prof. Michel., *presidente*, via Giovio, 31.
Somigliana dott. Marco, *vice-presidente*, via V. Em., 41.
Bianchi Giuseppe, *segretario*, via
Dragoni Giuseppe, *consigliere*, via Indipendenza, 22.
Noseda avv. Angelo, *id.*, piazza Alessandro Volta, 22.
Reggiani Dario, *id.*, via Milano, 31.
Barazzoni Luigi, *cassiere*, via Plinio,

Società del Casino, via Arena, 1.

De-Orchi nob. cav. dott. Aless., *presidente*, via Volta, 8.
Rebuschini avv. Pietro, *segretario*, via Aless. Volta, 52.
Bellasi nob. Riccardo, *consigliere*, via Aless. Volta, 31.
Chiesa avv. Michele, *id.*, via Milano, 45.
Fasola rag. Remigio, *id.*, via Giovio, 6.
Silo dott. Bernardo, *id.*, via Carlo Cattaneo, 2.
Caccia Achille, *economo*, via Alessandro Volta, 46.
Regazzoni rag. Gius., *ragioniere*, via Indipendenza, 9.
Beltramini Felice, *scrittore-contabile*, via Arena, 3.

Club Musicale, via Arena, 1.

Castagna cav. Cesare, *presidente*, via Aless. Volta, 38.
Rossi avv. Achille, *segretario*, via Alessandro Volta, 38.
Pozzi Arturo, *consigliere*, via Maestri Comacini, 5.
Puecher-Passavalli Pierino, *id.*, via Lambertenghi, 15.
Andreoli prof. Guglielmo, Milano.

Società Mandamentale Comense del Tiro a segno Nazionale, via Vittorio Emanuele, 32.

Rossi ing. Giuseppe, *presidente*, via Aless. Volta, 38.
Ferloni rag. prof. Angelo, *segretario*, via Vittorio Em., 32.
Albert cav. cap. Cristoforo, *direttore del tiro*, Valduce, 2.

Sindaco di Como, *consigliere*.
Astolfi Carlo, *id.*, via Giovio, 31.
Bellasi nob. Riccardo, *id.*, via Alessandro Volta, 31.
Castagna cav. Cesare, *id.*, via Alessandro Volta, 38.
Corti Achille, *id.*, via Garibaldi, 14.
Tassani cav. uff. avv. prof. Alfredo, *id.*, via A. Volta, 52.

Club Alpino Italiano – Sezione di Como, via Arena, 1.

Chiesa avv. Michele, *presidente*, via Milano, 45,
Bernasconi cav. sac. Baldassare, *vice-presidente*, Torno.
Ferrari dott. Rodolfo, *segretario*, via Gius. Brambilla, 18.
Fontana prof. dott. Giovanni, *consigliere*, piazza Volta, 24.
Magni Battista, *id.*, via Rezzonico, 14.
Tatti avv. Enea, *id.*, piazza Mazzini, 5.
Fasola rag. Remigio, *cassiere*, via Giovio, 6.

R. Rowing Club Italiano - Sezione Lariana, via Crespi, 17.

Trotti Bentivoglio march. Lodovico, *presidente*, Milano·
Camozzi cav. dott. Felice, *vice-presidente*, via V. Em., 55·
Confalonieri comm. avv. Giov., *id.*, via F. Borromino, 1·
Tatti avv. Enea, *segretario*, piazza Mazzini, 5.
Baragiola cav. dott. Pietro, *consigliere*, via V. Em., 57.
Besana cav. Eugenio, *id.*, Milano.
Castagna cav. Cesare, *id.*, via Alessandro Volta, 38.
Minoletti cav. Luigi., *id.*, Carate Lario.
Rebuschini avv. Pietro, *id.*, via Alessandro Volta, 52.
Puecher-Passavalli Giulio, *tesoriere*, via Lambert., 15

Società Canottiere Lario, via Crespi, 17.

Castagna cav. Cesare, *presidente*, via Aless. Volta, 38.
Baragiola cav. dott. Pietro, *vice-presidente*, via V. Em., 57.
Brambilla nob. Zanetto, *id.*, via Regina, 48.
Rosati avv. Mariano, *segretario*, via Unione, 29
Chiesa avv. Michele, *consigliere*, via Milano, 45.
Chiesa Pietro, *id.*, via Cinque Giornate, 11.
Luzzani dott. Alcibiade, *id.*, via Vittorio Emanuele, 29.
Masciadri dott. Miro, *id*, via Torno, 34.
Rebuschini avv. Pietro, *id.*, via Alessandro Volta, 52.
De Col rag. Giovanni, *direttore di canottaggio*, via Giuseppe Brambilla, 18.
Radice rag. Carlo, *cassiere*, via Cesare Cantù, 6.

Società Comense di Ginnastica e Scherma, via Unione, 29.

Biotti dott. Luigi, *presidente*, via Maurizio Monti, 24.
Bellasi nob. Riccardo, *vice-presidente*, via A. Volta, 31.
Reina nob. rag. Marco, *segretario*, via Aless. Volta, 4.

Reina nob. rag. Rinaldo, *vice-segretario*, via A. Volta, 4.
Andina avv. Alberto, *consigliere*, via Cesare Cantù, 16.
Brunati dott. Agostino, *id.*, via Castelnuovo, 7.
Ferrario ing. prof. Costantino, *id.*, via Unione, 29.
Lonati Alessandro, *id.*, via Giuseppe Brambilla, 14.
Volpatti Emilio, *id.*, via Giuseppe Brambilla, 27.

Bianchi Fridolino, *ispettore di scherma*, via Indip., 10.
Gattoni Angelo, *id. di ginnastica*, via Porta, 4.
Poli rag. Stefano, *id., della fanfara*, via G. Brambilla, 14.
Bottinelli Enrico, *economo*, via Alessandro Volta, 29.
Casnati rag. Basilio, *cassiere*, via Alessandro Volta, 17.
Fossati Gerolamo, *maestro*, via Unione, 29.

Società Filarmonica « Alessandro Volta », viale Varese, 63.

Brambilla cav. Vincenzo, *presidente*, piazza Vittoria, 5.
Ferrari rag. Giuseppe, *vice-presidente*, via Manzoni, 18.
Albanesi Luigi, *segretario*, via Vittorio Emanuele, 8.
Castiglioni Angelo, *consigliere*, via Mugiasca, 10.
Checchi Giuseppe, *id.*, via Pietro Boldoni, 5.
Galletti Artidoro, *id.*, via Plinio, 10.
Grassi Francesco, *id.*, piazza del Duomo, 6.
Pedraglio Teodoro, *id.*, via Pietro Boldoni, 10.
Marinoni Primo, *cassiere*, piazza Cavour, 11.
Soncini Giuseppe, *maestro*, Milano.

Società Filarmonica Comense di M. S., via Pietro Boldoni, 18.

Pozzolo cav. Bartolomeo, *presidente*, via M. Comacini, 1.
Ostinelli Eugenio, *vice-presidente*, piazza Roma, 8.
Omarini Giuseppe, *segretario*, via Vittorio Emanuele, 50.
Andolfi Guglielmo, *consigliere*, via Pietro Boldoni, 19.
Coduri Giuseppe, *id.*, viale Lecco, 7.
Giudici Giovanni, *id.*, via Vittorio Emanuele, 14.
Monza Emilio, *id.*, via Venti Settembre, 14.
Prada Paolo, *id.*, via Coloniola, 20.
Aliverti Ernesto, *cassiere*, via Maestri Comacini, 5.

Scuola Popolare di Musica, via Arena, 1.

Porta dott. Angelo, *presidente*, via Giuseppe Parini, 3.
Binda dott. Evangelista, *segretario*, piazza Mazzini, 5.
Bellasi nob. Luigi, *consigliere*, via Valduce, 20.
Perti ing. Luigi, *id.*, via Alessandro Manzoni, 22.
Porro conte Livio, *id.*, via Alessandro Volta, 40.
Scudolanzoni nob. dott. Italo, *id.*, via Odescalchi, 12.
Corio Pietro, *maestro di canto*, Milano.

Circolo Agricolo di Como, via Alessandro Volta, 13.

Comolli cav. dott. Giovanni, *presidente*, via Rezzonico, 5.
Bulgheroni Vittore, *vice-presidente*, Gaggino.
Rosales-Cigalini march. Luigi, *segretario*, via A. Volta, 13.
Molteni Odoardo, *consigliere*, piazza Roma, 7.
Sala Ferdinando, *id.*, Olgiate Comasco.
Scalini sen. cav. avv. Gaetano, *id.*, via Rezzonico, 6.
Molteni cav. dott. Emilio, *cassiere*, via Odescalchi, 7.

Circolo Industriale e Commerciale, via Cinque Giornate, 10.

Cantaluppi Rodolfo, *Presidente*, via Franc. Anzani, 14.
Piatti Antonio, *vice-presidente*, via Fran. Borromino, 1.
Bari Aristide, *segretario*, via Garibaldi, 1.
Monzini Battista, *Cassiere*, via Francesco Borromino, 2.
Bertolini prof. Antonio, *consigliere*, viale Varese, 5.
Braghenti Giulio, *id.*, via Domenico Fontana, 5.
Dolara Arturo, *id.*, via Alessandro Volta, 23.
Doniselli Temistocle, *id.*, via Odescalchi, 11.
Ferrari rag. Giuseppe, *id.*, via Alessandro Manzoni, 18.
Gabaglio Antonio, *id.*, via Bernardino Luini, 6.
Marinoni Primo, *id.*, piazza Cavour, 11.
Merzario Alessandro, *id.*, piazza S. Fedele, 8.
Nicolai Ferdinando, *id.*, via Vittorio Emanuele, 13.
Pozzi Arturo, *id.*, via Maestri Comacini, 5.
Lucchini Luigi, *id.*, via Mentana, 2.

Società fra gli Impiegati civili, via Unione, 10.

Bonardi dott. prof. Donato, *presidente*, via Coloniola, 30.
Sanfelici avv. Angelo, *segretario*, via Unione, 37.
Galli prof. Luigi, *consigliere*, via Odescalchi, 14.
Imperatori cav. uff. rag. Carlo, *id.*, via Maurizio Monti, 2.
Malagoli rag. Ettore, *id.*, via Porta, 5.
Marelli Elia, *id.*, via Alessandro Volta, 5.
Ostinelli Eugenio, *id.*, piazza Roma, 8.

Magazzino di consumo, via Giuseppe Rovelli, 8.

Pozzolo cav. Bartolomeo, *presidente*, via M. Comacini, 1.
Albert cav. cap. Cristoforo, *consigliere*, viale Valduce, 2.
Gabaglio Vittorio, *id.*, via Lambertenghi, 1.
Redaelli rag. Giulio, *id*, via Collegio dei Dottori, 1.
Reina nob. rag. Rinaldo, *id.*, via Alessandro Volta, 4.
Sticca Saverio, *id.*, via Vittorio Emanuele, 30.

Comitato Comense dell'Istituto nazionale per gli orfani degli Impiegati civili dello Stato.

Pavesi cav. Romeo, *presidente*, via Giovio, 31.
Lenticchia dott. prof. Attilio, *vice-presidente*, piazza Cacciatori delle Alpi, 1.
Giani barone Paolo, *segretario*, piazza Roma, 5.
Martinengo Vincenzo, *consigliere*, via Aless. Volta, 23.
Tajana Giuseppe, *id.*, via Ospedale, 50.
Pinchetti rag. Giovanni, *ragioniere*, via Zezio, 18.
Ferrari Achille, *cassiere*, via Valduce, 58.

Associazione fra gli Impiegati nel Commercio e nell'Industria della Provincia di Como, via Indipendenza, 22.

Bertolini prof. Antonio, *presidente*, viale Varese, 5.
Garrè Giov. Battista, *vice-presidente*, via Bonanomi, 4.
Carughi rag. Giovanni, *direttore-amministrativo*, via Garibaldi, 2.
Porta Luigi, *id. del collocamento*, viale Varese, 3.
Galli Angelo, *id. sanitario*, via Giovio, 3.
Monti rag. Luigi, *segretario*, piazza Roma, 13.
Travella Giov. Battista, *cassiere*, via Milano, 40
Brenni Luigi, *consigliere*, via Giovio, 3.
Corti Fermo, *id.*, piazza Roma, 5.
Galletti Alessandro, *id.*, via Garibaldi, 19.
Mazzucchelli Ignazio, *id.*, via Briantea, 4.
Medri Francesco, *id.*, via Venti Settembre, 22.
Noseda Luigi, via Garibaldi, 5.
Redaelli Giovanni, *id.*, via Francesco Muralto, 6.
Valentini Domenico, *id.*, via S. Abbondio, 7.

Società fra Proprietari di Alberghi, Trattorie, Caffè ed affini, con Ufficio di collocamento, piazza Mazzini, 5.

Carughi Giovanni, *consigliere*, via Ospedale, 198.
Favoni Vittorio, *id.*, piazza Vittoria, 5.
Grandi Giovanni, *id.*, via Pietro Poldoni, 18.
Greco Aristide, *id.*, via Primo Tatti, 3.
Grisoni Antonio, *id.*, via Milano, 58.
Longoni Achille, *id.*, piazza Cavour, 1.
Cassani Angelo, *segretario*, piazza Cavour, 20.
Crippa C. I., *cassiere*, Cernobbio.

Società Proprietari Salumieri.

Gerosa Silvestro, *presidente*, via Milano, 23.
Chiari Luigi, *segretario*, via Cinque Giornate, 16.
Bianchi Antonio, *cassiere*, via Giocondo Albertolli, 9.

Società Esercenti Tabaccai della Città e Circondario, via Cinque Giornate, 10.

Merzario Alessandro, *presidente*, piazza S. Fedele, 8.
Colli Vincenzo, *vice-presidente*, via Dom. Fontana, 1.
Castiglioni Angelo, *consigliere*, via Mugiasca, 10.
Gabaglio Luigi, *id.*, via Unione, 18.
Molteni Riccardo, *id.*, via Borgo Vico.
Rusconi Rodolfo, *id.*, via Cesare Cantù, 1.
Taiana Eugenio, *id.*, via Crespi, 2.
Guggiari Ercole, *cassiere*, viale Varese, 51.

Società dei Proprietari Macellai di Como e Circondario, via Cinque Giornate, 10.

Marra Andrea, *presidente*, via Crespi, 2.
Catelli Adolfo, *consigliere*, via Coloniola, 3.
Galli Fortunato, *id.*, via Pietro Boldoni, 1.
Marzorati Carlo, *id.*, via Ospedale, 22.

Circolo Artistico Comense, via Rezzonico, 5.

Della Rocca cav. ing. Carlo, *presidente*, via V. Eman., 43.
Kallath Rodolfo, *vice-presidente*, via Rezzonico, 14.
Gabaglio Vittorio, *segretario*, via Lambertenghi, 1.
Grassi Francesco, *cassiere*, piazza del Duomo, 6.

Società Dilettanti Comaschi, via Odescalchi, 5.

Taroni Giulio, *presidente*, via Natta, 1.

Club Pattinaggio (Ghiacciaia Favoni).

Negri cav. Antonio, *presidente*, via Milano, 131.
Monza Eugenio, *vice-presidente*, via Milano, 94.
Caccia Filippo, *segretario*, via Milano, 33.

Società « Pattinatori Como », via Crespi, 17.

Somigliana nob. dott. Marco, *presidente*, via A. Volta, 31.

Società Ciclistica Comense, via Giuseppe Brambilla, 25.

Bonfanti Oreste, *presidente*, piazza Castello, 7.
Mussi Andrea, *vice-presidente*, piazza Coloniola, 2.
Preda Luigi, *segretario*, via Porta, 5.

Circolo « Buon Umore », piazza Roma, 12.

Colli Gaetano, *presidente*, via Domenico Fontana, 1.
Boraschi Francesco, *segretario*, piazza Mazzini, 5.

Circolo « La va benone », via Borgo Vico, 36.

Riva Luigi, *presidente*, via Borgo Vico, 38.
Rossi Ernesto, *segretario*, via Borgo Vico, 36.

Circolo « Flora », via Borgo Vico, 105.

Galimberti Riccardo, *presidente*, via Petrololo, 1.
Moretti Felice, *segretario*, via Borgo Vico, 13.

Circolo « Camelie » di M. S. e divertimento, via Unione, 11.

Bianchi Renzo, *presidente*, via Adamo del Pero, 8.

Consolato Operaio delle Associazioni di Mutuo Soccorso, di Cooperazione e di Resistenza della Città e Provincia di Como, via Unione, 11.

Noseda avv. Angelo, *presidente*, piazza, Aless. Volta, 22.

Comizio Comense dei Veterani 1848-49, via Lambertenghi, 15.

Scalini sen. cav. avv. Gaetano, *presid.*, via Rezzonico, 6.
Brambilla cav. Vincenzo, *vice-presid.*, piazza Vittoria, 5.

Associazione dei Reduci dalle patrie battaglie, via Unione, 10.

Tassani cav. uff. avv. prof. Alfredo, *presidente*, via Alessandro Volta, 52.
Severini Napoleone, *vice-presid.*, piazza G. Grimoldi, 6.
Rossi ing. Eligio, *segretario*, via Maurizio Monti, 26.
Brunati Giuseppe, *consigliere*, via Borgo Vico, 5.
Scotti Giovanni, *id.*, via Unione, 2.

Società di Mutuo Soccorso fra i Militari in congedo, v. Unione, 8.

Gabaglio Antonio, *presidente*, via Bernardino Luini, 6.
Prina Antonio, *segretario*, via Milano, 55.

Società dei Reduci d'Africa, via Milano, 6.

Società di Mutuo Soccorso fra i Reali Carabinieri in congedo, via Alessandro Volta, 30.

Catelli cav. Natale, *presidente*, via Briantea, 33.
Meroni Carlo, *segretario*, via Milano, 15.

Comitato di soccorso per gli scolari poveri, via Tomaso Perti, 1.

Tassani cav. uff. avv. prof. Alfredo, *presidente*, via Alessandro Volta, 52.
Grinaboldi Giuseppina ved. Bonomi, *segretario*, via Giuseppe Rovelli, 27.
Cattaneo rag. prof. G. Antonio ,*cassiere*, via Milano, 93.

Società Generale di M. S. ed Istruzione fra gli Operai, via Unione, 10.
Ostinelli Eugenio, *presidente*, piazza Roma, 8.
Livio Giuseppe, *vice-presidente*, via Venti Settembre, 10.
Rivolta Felice, *id.*, via Borgo Vico, 48.
Biotti dott. Luigi, *segretario*, via Maurizio Monti, 24.

Federazione Italiana fra i Lavoratori del Libro - Sezione di Como, via Unione, 35, con Ufficio di collocamento e Sotto-Sezioni a Lecco, Varese, Cantù, Sondrio, Chiavenna, Bellinzona, Locarno, Lugano e Chiasso.
Seveso Alessandro, *presidente*, via Coloniola, 30.
Gualandi Gamberini Mario, *segretario*, via Unione, 11.

Circolo « Fratellanza » fra Cuochi, Camerieri ed affini, con Ufficio di collocamento, via Vittani, 5.

Club Alpino Operaio, via Milano, 100.

Soceità « Fratellanza » dei Facchini, piazza Aless. Volta, 14.

Società di M. S. fra i Falegnami ed altri artisti, via A. Volta, 7.

Società di M. S. fra i Lavoranti Panattieri della Città e Provincia di Como, con Ufficio di collocamento, via Mazzini, 3.

Società di M. S. fra i Calzolai ed affini, via Cinque Giornate, 23.

Società di Mutuo Soccorso fra i Sarti ed affini, via Natta, 13.

Società di M. S. e Sindacato fra i Lavoranti Tintori, via Vittani, 5.

Società di Mutuo Soccorso dei Sessanta Operai, via Unione, 12.

Società di Mutuo Soccorso dei Cento Operai, via Unione, 10.

Società Operaia di M. S. « La Concordia », via Milano, 24.

Società di Mutuo Soccorso « L' Unione » fra gli Operai d' ogni arte, via Cinque Giornate, 23.

Società Operaia di M. S. Borgo S. Margherita, via G. Borsieri, 3.

Società Operaia di M. S. Borgo S. Giuliano, via M. Monti, 30.

Società Operaia di M. S. Borgo S. Agostino, via Coloniola, 17.

Società Operaia di Mutuo Soccorso Borgo S. Vitale, via Giovanni Andrea Perlasca, 4.

Società Operaia di M. S. Borgo S. Rocco, via Milano, 145.

Società Operaia di Mutuo Socc., Borgo S. Martino, via Zezio, 59.

Società Operaia di Mutuo Soccorso ed istruzione di Borgo Vico, via Borgo Vico, 59.

Società di puro M. S. di Borgo Vico, via Vico, 149.

Società di M. S. fra gli Operai di Camerlata, via Milano, 149.

Società di Mutuo Soccorso degli Operai e Contadini di Monte Olimpino, in Monte Olimpino.

Fila	Proprietari-Palchettisti del Teatro Sociale	Numero del Palco
Sinistra entrando I	Giovio contessa Chiara ved. De-Szeth	1
	Cattaneo Felice	2
	Cattaneo avv. Cesare	3
	Negretti-Corti Carolina Cherubina	4
	Bellasi nob. Chiara ved. Casartelli	5
	Piadeni Michele	6, 7
	Bernasconi Giuseppe	8
	Brenni rag. Paolo	9
	Somigliana nob. dott. Marco, rappres.	10
	Porro conte Livio	11
	Porro contessa L., nata Cusani	12
II	Nobili cav. uff. Luigi	1
	Direzione della Società del Casino	2
	Perlasca cav. Giovanni	3
	Corti rag. Giovanni, eredi.	4
	Bianchi Agostino	5
	Videmari Luigi	6
	Casa di Ricovero	7
	Rosales-Cigalini marchese Luigi	8
	Rubini avv. Filippo	9
	Peregrini Pio	10
	Perego Angelo	11
	Baragiola fratelli fu Pietro	12
III	Bellasi nob. Luigi	1
	Braghenti Giulio	2
	Camuzzi nob. Andrea	3
	Tagliabue Maria ved. Nessi	4
	Zerboni Paolo	5
	Rosasco Enrico	6
	Mondelli Giacomo, eredi	7
	Huth Pietro, eredi	8
	Passetti rag. Vittorio, rappresentante	9
	Tagliabue Giuseppe	10
	Rebuschini avv. P., Coduri M. e Soci	11, 12
IV	Teatro	B
	Gattoni rag. Carlo e Soci	1, 2
	Caldara tenente Cesare	3
	Antonelli Maria Valli	4
	Ferrario Giuseppe	5
	Colombo-Artaria Carolina	6
	Colombo Paolo	7
	Clerici Alberto.	8
	Cadenazzi cav. ing. Giov. Battista	9
	Magni Felice eredi	10
	Camozzi cav. dott. Felice	11, 12

Fila	Proprietari-Palchettisti del Teatro Sociale	Numero del Palco
	Natta nob. Antonio	1
	De-Orchi cav. dott. nob. Aless. fu L.	2
	Olginati nob. Luigi, eredi	3
	Rovelli Giuseppe, rappresentante	4
	Franchi Giuseppe, eredi	5
	Bonanomi Anna Maria Maderni	6
	Piadeni Michele	7
	Lanzani Alessandro	8
	Scotti cav. dott. fis. Gilberto, eredi	9
	De-Rossi fratelli fu Gaetano	10
	Teatro, Direzione	11
	Beltramini Calisto e Soci	12
II	Riva cav. nob. Claudio	1
	Raimondi marchese Giorgio	2
	Clerici rag. Edoardo	3
	Perti ing. Luigi	4
	Municipio	5
	Peverelli vedova cav. Monti	6
	Truffini Ercole eredi	7
	Linati-Perlasca Margherita	8
	Camozzi cav. Luigi, eredi	9
	Brasca Giulia vedova Ostinelli	10
	Garrè Giovanni	11
	Cetti cav. uff. avv. Giuseppe	12
III	Coduri rag. Davide	1
	Scalini fratelli fu Filippo	2
	Boglione dott. Michelangelo	3
	Colombo-Mondelli Adelaide	4
	Nessi Carlo	5
	Mariani rag. Giovanni	6
	Bianchi Agostino	7
	Perti dott. Gaetano	8
	Bianchi Giuseppe	9
	Turri Felice, eredi	10
	Savonelli-Franco Pierina	11
	Binda dott. Evangelista	12
IV	Teatro	A, 1
	Torriani Diego	2
	Caccini rag. Antonio	3
	Brenna Emma ved. Franchi	4
	Molteni Francesco, eredi	5
	Teatro	6
	Rossi Giovanni	7
	Gilardi Tomaso, eredi	8
	Teatro	9
	Coduri ing. Bonfiglio	10
	Gabaglio avv. A., Porta dott. A. e Soci	11, 12

Destra entrando

Circondario di Como.

Albate . . . . . Società di M. S. fra operai e contadini.
Società operaia di M. S. « L'Unione ».
Società d'assicurazione del bestiame.
Corpo musicale.

Albiolo . . . . . Società di M. S. fra operai e contadini, con scuola di disegno.

Alzate c. Verzago . Banda musicale « La Fratellanza ».

Anzano del Parco . Società d'assicurazione del bestiame.

Appiano . . . . . Società mandamentale di tiro a segno.
Società di M. S. fra operai e contadini.
Banda musicale.

Arcellasco . . . . . Consorzio idraulico d'irrigazione della roggia Molinara.

Argegno . . . . . Società operaia M. S.
Banda musicale (Società filarmonica).

Arosio . . . . . Società d'assicurazione del bestiame

Bellagio . . . . . Società mandamentale di tiro a segno.
Società operaia di M. S.
Società Lombarda per la pesca e l'acquicoltura - Sezione Lariana.
Corpo musicale.

Bellano . . . . . Società operaia di M. S.
Società cooperativa di consumo
Società d'assicurazione del bestiame.
Banda musicale bellanese.
Banda musicale Cantoni.

Binago . . . . . Società operaia di M. S.

Bizzarone . . . . . Società di M. S. fra operai e contadini.
Società d'assicurazione del bestiame

Blessagno . . . . . Società operaia di M. S.
Società d'assicurazione del bestiame.
Banda musicale.

Blevio . . . . . Società operaia di M. S. « Mezzo Vico », con scuola di disegno.
Società operaia di M. S. « Sopra Villa ».
Banda musicale.

Bregnano . . . . . Società d'assicurazione del bestiame.
Banda musicale (Società filarmonica).

Brunate . . . . . Società operaia di M. S. ed istruzione.

Bulgarograsso . . . Società di M. S. fra gli operai e contadini di Bulgarograsso e Monticello.

Cabiate . . . . . Società d'assicurazione del bestiame.

Cadorago . . . . . Società operaia di M. S.

Cagno . . . . . Società operaia di M. S.

Campione . . . . . Società di M. S. « Figli d'Italia ».
Cantù . . . . . Società operaia mandamentale di M. S.
Società di M. S. « La Fratellanza ».
Società di M. S. « Cento Cooperari ».
Società fra gli esercenti
Banda musicale « La Brianzoeula ».
Banda musicale « Ranscett ».
Circolo operaio Canturino.
Capiago . . . . . Società d'assicurazione del bestiame.
Carate Lario . . . . Società di M. S. fra gli operai del Lario.
Banda musicale.
Carugo . . . . . Società d'assicurazione del bestiame.
Casasco Intelvi . . . Società operaia di M. S.
Latteria sociale cooperativa.
Banda musicale (Società filarmonica).
Casnate . . . . . Società di M. S. fra operai e contadini.
Società di risparmio « Formica »
Cooperativa per la macinaz. dei grani.
Società d'assicurazione del bestiame..
Cassina Rizzardi . . Società d'assicurazione del bestiame.
Castiglione Intelvi . Società mandamentale di tiro a segno.
Società di M. S. fra gli operai.
Società dilettanti filodrammatici.
Cerano Intelvi . . . Società di M. S. fra gli operai.
Cermenate . . . . . Società cattolica di M. S.
Cernobbio . . . . . Società consorziale di tiro a segno.
Società di M. S. fra gli operai e contadini di Cernobbio e Rovenna.
Banda musicale (Società filarmonica).
Civello . . . . . Società « La Torre » di M. S. ed istruz.
Società d'assicurazione del bestiame.
Claino con Osteno . Società di M. S. fra gli operai di Osteno.
Circolo Filodrammatico in Osteno.
Banda musicale di Claino.
Colico . . . . . Società di M. S. fra gli operai.
Banda municipale
Società filodrammatica.
Costa Masnaga . . . Banda musicale.
Cusino . . . . . Banda musicale « Buon umore ».
Dervio . . . . . Banda musicale.
Domaso . . . . . Società operaia agricola di M. S.
Banda musicale.
Dongo . . . . . Società operaia di M. S.
Latteria sociale cooperativa.
Banda musicale.
Dorio . . . . . Banda musicale.

Erba . . . . . Società operaia di M. S. ed istruzione.
Società cooperativa di consumo.
Corpo municipale di musica.
Circolo « Edelweiss » (musica e diletto).
Fino Mornasco . . . Società operaia di M. S. « L'Unione ».
Società d'assicurazione del bestiame.
Fanfara « Raimondi ».
Gaggino . . . . . Società d'assicurazione del bestiame.
Gironico . . . . . Società di M. S. fra operai e contadini.
Società d'assicurazione del bestiame.
Gera . . . . . Società di M. S. « Unione e Fratellanza ».
Grandate . . . . . Società di M. S. fra operai e contadini.
Società d'assicurazione del bestiame.
Gravedona . . . . . Società mandamentale di tiro a segno.
Societa operaia di. M. S.
Banda musicale.
Guanzate . . . . . Società di M. S. « La Fratellanza ».
Incino . . . . . Società d'assicurazione del bestiame.
Banda musicale.
Laglio . . . . . Società operaia di M. S.
Laino . . . . . Latteria sociale cooperativa.
Banda musicale.
Lambrugo . . . . . Società d'assicurazione del bestiame.
Lanzo Intelvi . . . . Latteria sociale cooperativa.
Banda musicale.
Lezzeno . . . . . Banda musicale.
Locate Varesino . . Sezione della Società Nazionale per indennizzo in caso di malattia.
Società d'assicurazione del bestiame.
Banda musicale (Società filarmonica).
Lurate Abbate . . . Società di M. S. di Lurate.
Id. di Caccivio.
Società assicuraz. bestiame di Lurate.
Id. di Caccivio.
Banda musicale di Caccivio.
Lomazzo . . . . . Società operaia di M. S.
Banda musicale (Società filarmonica).
Maccio . . . . . Società di M. S. ed istruzione.
Società d'assicurazione del bestiame.
Mariano Comense . Società operaia « Patria, Libertà e Lavoro ».
Società di M. S. « Mariano e limitrofi ».
Maslianico . . . . . Società operaia di M. S.
Menaggio . . . . . Società mandamentale di tiro a segno
Società di M. S. fra operai e contadini.
Banda musicale.

Molina . . . . . Società d'assicurazione del bestiame.
Società operaia di M. S. di Molina e Lemna.
Moltrasio . . . . . Società operaia di M. S.
Banda musicale.
Nesso . . . . . Società operaia di M. S.
Olgiate Comasco . . Società di M. S. fra gli esercenti, operai e contadini.
Società d'assicurazione del bestiame.
Banda musicale.
Oltrona S. Mamette Società di M. S. fra operai e contadini.
Orsenigo . . . . . Società d'assicurazione del bestiame.
Ossuccio . . . . . Società di M. S. dell'Isola Comacina.
Palanzo . . . . . Latteria sociale cooperativa.
Banda musicale.
Pellio Inferiore . . . Latteria sociale cooperativa.
Pellio Superiore . . Latteria sociale cooperativa.
Piano Porlezza . . . Latteria sociale cooperativa.
Pigra . . . . . Società operaia di M. S.
Società d'assicurazione del bestiame.
Latteria sociale cooperativa.
Banda musicale.
Pontelambro . . . . Società di M. S. fra operai e contadini.
Società d'assicurazione del bestiame.
Società cooperativa di consumo.
Porlezza . . . . . Società operaia di M. S.
Federazione dei Vetrai.
Banda musicale (Società filarmonica).
Ramponio . . . . . Società operaia di M. S.
Rebbio . . . . . Società di M. S. « Il Lavoro ».
Società d'assicurazione del bestiame.
Rodero . . . . . Società di M. S. fra operai e contadini.
Società d'assicurazione del bestiame.
Rogeno . . . . . Società d'assicurazione del bestiame.
Rovellasca . . . . . Società operaia di M. S.
Sala Comacica . . . Banda musicale.
S. Fedele Intelvi . . Società operaia di M. S. dei Comuni di S. Fedele, Laino e Pellio.
Banda musicale.
Scaria . . . . . Latteria sociale cooperativa.
Schignano . . . . . Società Generale di M. S. con sede nella frazione di Occagno.
Società operaia di M. S. delle frazioni Retegno, Avrascio ed uniti.
Banda musicale di Occagno.
Id. di Retegno, Avrascio ed uniti.

Torno . . . . . Società operaia di M. S. ed istruzione « La Fratellanza ».
Società d'assicurazione del bestiame.
Banda musicale.

Tremezzo . . . . . Società di M. S. della Tremezzina, composta dei Comuni di Tremezzo, Mezzegra e Lenno.
Banda musicale « Tremezzina ».

Uggiate . . . . . Società di M. S. fra operai ed agricolt.
Società Cattolica di mutua beneficenza.
Società d'assicurazione del bestiame.
Banda musicale.

Varenna . . . . . Società operaia di M. S.
Circolo « Genio e Lavoro ».
Club Ciclista.

Veleso . . . . . Società operaia di M. S. e cooperazione « Monte S. Primo » in Gorla.

Vercana . . . . . Banda musicale.

Vergosa . . . . . Società di M. S. « La Fratellanza ».
Società d'assicurazione del bestiame.
Banda musicale.

Zelbio . . . . . Banda musicale.

VARESE

Croce Rossa Italiana – Sotto-Comitato locale. — Scuri cav. avv. Ugo, *presidente.* — Besozzi-Rabaglioni Giuseppe, *segretario.* — Deleglise tenente colonnello cav. Zosimo, Comini dott. Enrico, Torelli cav. ing. Enea, Tettamanti dott. Achille, *consiglieri.*

Patronato per gli alunni poveri delle Scuole primarie. — Scuri cav. avv. Ugo, *presidente onorario.* — Zanetti ing. Enrico, *presidente effettivo.* — Craveni nob. Luigi, Redaelli rag. Luigi, Zanotti dott. Enrico, Zanzi cav. dott. Luigi, Galvagni prof. Giuseppe, Gadisco Gioachino, Mina Gaetanina, *consiglieri* — Frattini rag. Carlo, *segretario-cassiere.*

Scuola di Floricoltura ed Agricoltura « Istituzione Agraria Ponti ». — Prinetti comm. Carlo, *presidente.* — Brioschi comm. ing. Francesco, Bianchi nob. cav. ing. Giulio, Negri comm. Gaetano, *consiglieri.* — Castiglioni prof. Beniamino, *ispettore.* — Pion Pietro e Marconi Pietro, *professori di agricoltura, insegnanti.*

Società Varesina delle Corse dei Cavalli. — Cagnola nob. cav. Guido, *presidente.* — Cantoni nob. Costanzo, Della Chiesa avv. Federico, Leonino Carlo, Durini conte Giacomo, Ponti cav. Ettore, Scheibler cav. Felice, Sonzini Massimo, Turati conte Emilio, *direttori.* — Locatelli Francesco, *segretario.*

Società del Casino. — Morandi Felice, Galli Giov. Battista, Zafferri ing. Carlo, *direttori.* — Chiesa Edoardo, *segretario-economo.*

Società del Teatro. — Arcellazzi ing. Stefano, Carcano nob. comm. ing. Carlo, Zafferri ing. Carlo, *delegati.* — Baragiola avv. Andrea, *direttore.* — Bonazzola Battista, *cassiere.* — Zanzi rag. Cesare, *cancelliere.*

Circolo Mandolinisti e Chitarristi. — Cattaneo avv. Mario, *presidente.* — Cattaneo rag. Carlo, *segretario.*

Società Corale Varesina. — Galli G. B., *presidente.* — Lanella Ernesto, *vice-presidente.* — Cattò rag. Andrea, *segret.*

Società Mandamentale del Tiro a segno. — Scuri cav. avv. Ugo, *presidente.* — Orrigoni Carlo, Redaelli rag. Luigi, Sonzini Massimo, Tiraboschi Luigi, Galli Gio. Battista, *consiglieri.* — Burdet cap. Battista, *direttore del tiro.* — Castelletti Emilio, *segretario.*

Società di Ginnastica e Scherma. — Castiglioni prof. Beniamino, *presidente.* — Galli Febo, *segretario.*

Società Pattinatori. — Macchi Giovanni, *presidente.* — Bianchi Alberto, *segretario.*

Società di Mutuo Soccorso dei Reduci dalle Patrie Battaglie. — N. N., *presidente.* — Riotti Carlo, *vice-presidente.* — Montalbetti Carlo, *segretario.*

Società di Mutuo Soccorso fra i Militari in congedo. — Remoliff cav. Gio. Battista, *presidente.* — Galli G. B., *vice-presidente.* — Vedani Antonio, *segretario.*

Società di Mutuo Soccorso fra Operai ed Operaie. — Valugani Faustino, *presidente.* — Lanella Ernesto, *vice-presidente.* — Magnoni Enrico, *segretario.*

Società Muratori (filiale a quella sendente in Milano).

Società Lavoratori Panattieri.

Società di M. S. fra Lavoratori.

Società Filarmonica « Maroni-Biroldi ».

Società Filarmonica « Ranscett ».

Circondario di Varese.

Abbiate Guazzone . Società d'assicurazione del bestiame.
Banda musicale.
Agra . . . . . Latterie sociali cooperative.
Angera . . . . . Società mandamentale di tiro a segno.
Società operaia di M. S.
Società d'assicurazione del bestiame.
Arcisate . . . . . Società operaia di M. S.
Banda musicale.
Azzate . . . . . Cassa rurale di prestiti e risparmio.
Bardello . . . . . Società operaia di M. S.
Besozzo . . . . . Società comunale di tiro a segno.
Società di M. S. fra gli operai.
Società d'assicurazione del bestiame.
Banda musicale.
Biandronno . . . . . Società operaia di M. S.
Bisuschio . . . . . Società operaia di M. S., con annessa scuola di disegno.
Bodio . . . . . Società di M. S. fra gli operai.
Società cooperativa di consumo.
Società d'assicurazione del bestiame.
Brebbia . . . . . Società operaia di M. S.
Società d'assicurazione del bestiame.
Bregano . . . . . Società d'assicurazione del bestiame.
Brenno Useria . . . Società operaia di M. S. « Figli del Lavoro ».
Società d'assicurazione del bestiame.
Brinzio . . . . . Latteria sociale cooperativa.
Brissago . . . . . Banda musicale «Filarmonica Brissago».
Banda musicale « Garibaldi ».
Cadero con Graglio Società di M. S. ed istruzione della Valle Vedasca.
Latteria sociale cooperativa in Graglio
Cadrezzate . . . . . Società d'assicurazione del bestiame.
Cantello . . . . . Due socielà operaie di M. S.
Società cooperativa di consumo.
Due società d'assicuraz. del bestiame.
Banda musicale.
Capolago . . . . . Società cooperativa di consumo.
Caravate . . . . . Società operaia di M. S.
Cardana . . . . . Società d'assicurazione del bestiame.
Carnago . . . . . Società operaia di M. S.
Cooperativa di consumo « Il Sole ».
Circolo ricreativo famigliare.

Caronno Ghiringhello Società operaia di M. S.
Cooperativa di cons. « La Previdente ».
Castelseprio . . . . . Società d'assicurazione del bestiame.
Castronno . . . . . Cooperativa di cons. « Stella d'Italia ».
Casciago . . . . . Società di M. S. fra gli operai.
Società d'assicurazione del bestiame.
Castello Valtravaglia Società di M. S. fra i lavoratori.
Castiglione Olona . Società operaia di M. S.
Circolo « Leone » ricreativo.
Banda musicale.
Cavona . . . . . Società d'assicurazione del bestiame.
Banda musicale (Società filarmonica).
Cellina . . . . . Società di M. S. fra operai e agricoltori.
Clivio . . . . . Società di M. S. ed istruzione.
Forno sociale.
Società d'assicurazione del bestiame.
Banda musicale.
Comabbio . . . . . Società di M. S. fra i braccianti.
Comerio . . . . . Società di M. S. fra gli operai.
Cremenaga . . . . . Società operaia di M. S.
Società cooperativa di consumo.
Banda musicale.
Cugliate . . . . . Latterie sociali cooperative.
Banda musicale.
Cunardo . . . . . Società operaia di M. S.
Latterie sociali cooperative.
Società d'assicurazione del bestiame.
Banda musicale.
Società Filodrammatica. . . .
Cuvio . . . . . Società di M. S. fra gli operai della Val Cuvia.
Società Reduci dalle patrie battaglie.
Società d'assicurazione del bestiame.
Corpo musicale.
Circolo sociale.
Daverio . . . . . Società d'assicurazione del bestiame.
Dumenza . . . . . Società operaia di M. S.
Tre Latterie sociali cooperative.
Banda musicale.
Ferrera di Varese . Circolo Ricreativo.
Galliate Lombardone Società d'assicurazione del bestiame.
Gavirate . . . . . Società mandamentale di tiro a segno.
Società di M. S. fra operai e contadini.
Forno cooperativo Anelli.
Banda musicale.

Gemonio	Società operaia di M. S.
	Latterie sociali coperative.
	Banda musicale « Vecchia Filarmonica ».
	Banda musicale « L'Armonia ».
Germignaga	Società operaia M. S.
	Circolo ricreativo.
	Corpo musicale.
Induno Olona	Associazione Generale di M. S.
	Società cooperativa di consumo.
Ispra	Società operaia di M. S.
	Società d'assicurazione del bestiame.
Laveno	Società M. S. fra operai, artisti, ecc.
	Società di M. S. fra gli Stovigliai.
	Società di M. S. fra i Fornaciai.
	Società di M. S. « Figli del Lavoro ».
	Società cooperativa di consumo.
	Società Filarmonica Fumagalli.
	Club delle signore.
Lonate Ceppino . . .	Società d'assicurazione del bestiame.
Luino	Società mandamentale di tiro a segno.
	Società operaia di M. S.
	Società Reduci dalla patrie battaglie.
	Società cooperativa di consumo fra il personale ferroviario.
	Id. fra il personale degli stabil. indust.
Maccagno Superiore	Società di M. S. fra gli operâi, industriali e professionisti dei due Maccagno e paesi circostanti.
	Banda musicale.
Malnate	Società di M. S. fra operai e contadini.
	Società dei suolini, figliale a quella Lomb.
	Società d'assicurazione del bestiame.
	Banda musicale.
Marchirolo	Società operaia di M. S.
	Latteria sociale cooperativa.
	Banda musicale.
Masciago Primo . .	Circolo ricreativo.
Mombello L. M. . . .	Società di M. S. fra operai e contadini.
	Società d'assicurazione del bestiame.
	Banda musicale (Società filarmonica).
Monvalle	Banda musicale.
Morazzone	Società di M. S. fra operai e contadini.
	Società cooperativa di consumo.
	Società d'assicurazione del bestiame.
	Circolo ricreativo.
	Banda musicale.

Muceno . . . . . Latterie sociali cooperative.
Orino . . . . . Banda musicale.
Porto Ceresio . . . . Società operaia di M. S.
Latteria sociale.
Rancio Valcuvia . . Circolo ricreativo.
Roggiano Valtrav. . Banda musicale.
Circolo ricreativo.
Rovate . . . . . Società d'assicurazione del bestiame.
Runo . . . . . Società operaia di M. S.
Saltrio . . . . . Società operaia di M. S. ed istruzione.
Sangiano . . . . . Società operaia di M. S.
Taino . . . . . Società cooperativa di consumo.
Società d'assicurazione del bestiame.
Ternate . . . . . Società operaia di M. S.
Società cooperativa di consumo.
Società d'assicurazione del bestiame.
Tradate . . . . . Società operaia di M. S.
Società d'assicurazione del bestiame.
Corpo musicale (Società filarmonica).
Travedona . . . . . Società operaia di M. S.
Società d'assicurazione del bestiame.
Trevisago . . . . . Società di M. S. fra operai e contadini.
Valganna . . . . . Latteria sociale di Ghirla.
Varano . . . . . Società operaia di M. S.
Società Cooperativa di consumo.
Banda musicale.
Veccana . . . . . Società d'assicurazione del bestiame.
Vedano Olona . . . . Società operaia di M. S.
Venegono Superiore Due Società di M. S. fra gli operai.
Viconago . . . . . Società operaia di M. S.
Banda musicale di Cadegliano.
Viggiù . . . . . Società operaia di M. S. ed istruzione.
Società cooper. fra gli operai marmisti.
Due Società d'assicurazione bestiame.
Banda musicale.

LECCO

Croce Rossa Italiana – Sotto-Comitato locale. — Ghislanzoni cav. rag. Guido, *presidenle.* — Chierici prof. ing. Pier Francesco, *economo.* — Merli dott. Giovanni, *segretario.*

Società « Dante Alighieri » – Sezione locale. — Giorgetti ing. Giuseppe, *presidente.* — Gilardi avv. Giacomo, *vice-presidente.* — Zamperini rag. Francesco, *segretario.* — Cermenati Ulisse, *cassiere.*

Circolo dei Commercianti. — Milani Luca, *presidente.* — Chiesa Mauro e Mazzoleni Giuseppe, *vice-presidenti.* — Ornesi Francesco, *segretario.* — Redaelli Giuseppe, *cassiere.* — Gavazzi Lodovico e Frigerio Giuseppe, *delegati alla Confederazione generale.*

Collegio dei Ragionieri del Circondario. — Ghislanzoni cav. rag. Guido, *presidente.* — Vigevani rag. Giovanni, *segretario.* — Conti rag. Pietro, *cassiere.* — Zamperini rag. Francesco, *revisore dei conti.*

Società « Pro Lecco ». — Gilardi avv. Giacomo, *presidente.* — Stoppani Luigi di Luigi, *vice-presidente.* — Signorelli Pasquale, *cassiere.* — Ripamonti Giuseppe, *segretario.*

Società del Teatro. — Ghislanzoni cav. rag. Guido, *presidente.* — Mauri Vittorio, *cassiere.* — Wilhelm Luigi, *segretario.*

Società di beneficenza « Antonio Muzzi » pel fondo del Ricovero pei vecchi poveri. — Ghislanzoni Giacinto fu Alessandro, *direttore.* — Zamperini rag. Francesco, *segretario.* — Del Cò Cesare, *cassiere.*

Società Mandamentale di Tiro a Segno. — Fiocchi Giulio *presidente.* — Mauri rag. Edoardo, tenente, *direttore del tiro.* — Zamperini rag. Francesco, *segretario.*

Club Alpino Italiano - Sezione di Lecco. — Cermenati prof. Mario, *presidente.* — Valsecchi Gio. Battista, *segretario.*

Circolo sociale. — Carabelli Paolo, *presidente.* — Cima Antonio, *segretario.* — Conti rag. Pietro, *cassiere.*

Società Alpina Operaia. — Affunti Arturo, *presidente.* — Bonfanti Ambrogio, *segretario.*

Società economico-cooperativa di beneficenza. — Corti Antonio fu Carlo, *presidente.* — Baggioli Giovanni, *segretario.* — Riva Luigi, *cassiere.*

Società di M. S. e Previdenza fra i Docenti del Circondario di Lecco, Orlandini Gaetano, *presidente* — Bassini Federico, *presidente della Banca magistrale.*

Società di M. S. fra Industriali, Esercenti ed Operai. — Bartesaghi Antonio, *presidente.* — Conti Carlo, *segretario.*

Società di M. S. fra gli operai. — Redaelli Giuseppe, *presidente.* — Baggioli Giovanni, *cassiere.* — Bonaiti Antonio, *segretario.*

Circolo « Rosa ». — Sirtori Camillo, *presidente.* — Vergottini Riccardo, *segretario.* — Saverio Domenico, *cassiere.*

Corpo musicale « Alessandro Manzoni ». — Stoppani Luigi, *direttore.* — Cornelio Pietro, *vice-direttore.* — Brambilla rag. Arturo, *segretario.*

Circondario di Lecco.

Acquate . . . . . Società cooperativa vinicola.
Annone Brianza . . Società d'assicurazione del bestiame.
Asso . . . . . Società mandamentale di tiro a segno.
Società di M. S. fra gli operai e contadini della Valassina.
Società di M. S. fra gli operai della tessitura Oltolina.
Banda musicale.
Bartesate . . . . . Società d'assicurazione del bestiame.
Barzago . . . . . Società d'assicurazione del bestiame.
Barzanò . . . . . Società comunale di tiro a segno.
Società di M. S. fra operai e contadini, con scuola di disegno.
Società d'assicurazione del bestiame.
Banda musicale.
Brivio . . . . . Società d'assicurazione del bestiame.
Caglio . . . . . Latterie sociali cooperative.
Canzo . . . . . Società di M. S. fra operai e contadini.
Banda musicale.
Capiate . . . . . Società cooperativa di lavoro, consumo ed assicurazione del bestiame.
Società d'assicurazione del bestiame.
Casatenovo . . . . . Banda musicale sociale.
Caslino d'Erba . . . Banda musicale.
Castello sopra Lecco Quattro Società cooperative vinicole.
Circolo ricreativo.
Civate . . . . . Società cooperativa vinicola.
Società d'assicurazione del bestiame.
Circolo operaio.
Contra . . . . . Società d'assicurazione del bestiame.
Cremella . . . . . Società d'assicurazione del bestiame.
Galbiate . . . . . Società d'assicurazione del bestiame.
Banda musicale.
Germanedo . . . . . Circolo operaio economico.
Società corale.

Imbersago	Società d'assicurazione del bestiame.
Introbio	Società mandamentale di tiro a segno.
	Fanfara sociale.
Laorca	Società cooperativa di consumo.
Lasnigo	Latteria sociale cooperativa.
Maggianico	Società d'assicurazione del bestiame.
	Circolo economico operaio.
Malgrate	Società d'assicurazione del bestiame.
Mandello Lario	Società operaia di M. S.
	Banda musicale.
Merate	Società di M. S. fra gli operai e contadini della Brianza, con scuola di disegno.
	Banda musicale.
Missaglia	Società mandamentale di tiro a segno.
	Società di M. S. fra operai e contadini.
Molteno	Società di M. S. fra agricoltori.
Moggio	Biblioteca popolare.
Montevecchia	Latteria sociale cooperativa.
Oggiono	Società mandamentale di tiro a segno.
	Società di M. S. fra operai e contadini.
	Società di M. S. fra i contadini.
	Società di M. S. fra i filatori in seta.
	Banda musicale.
Olginate	Società di M. S. fra i contadini.
	Società di M. S. fra gli operai.
	Banda musicale.
Penzano	Società di M. S. fra i contadini.
	Società d'assicurazione del bestiame.
Primaluna	Società cooperativa di consumo.
Rancio di Lecco	Società cooperativa di consumo.
	Società d'assicurazione del bestiame.
Robbiate	Società d'assicurazione del bestiame.
Rongio	Due Società cooperative vinicole.
Sabbioncello	Società d'assicurazione del bestiame.
S. Gio. alla Castagna	Società cooperativa vinicola di consumo.
	Banda musicale.
S. Maria Hoè	Società d'assicurazione del bestiame.
Sirtori	Società d'assicurazione del bestiame.
Sormano	Latteria sociale cooperativa.
Valbrona	Società di M. S. fra operai e contadini.
	Banda musicale.
Valmadrera	Società cooperativa vinicola.
	Società d'assicurazione del bestiame.
	Corpo musicale.
	Circolo ricreativo «Pace e tranquillità».

Esercenti Professioni Libere

MEDICI-CHIRURGHI

COMO

Beltramini Antonio, via Milano, 91.
Boglione cav. prof. Michelangelo, via Giovio, 31.
Brunati Agostino, via Castelnuovo, 7.
Carcano cav. Antonio, via Carlo Cattaneo, 4.
Cavalleri Giovanni, via Vittorio Emanuele, 4.
Cicardi Temistocle, via Ventisette Maggio, 31.
Coduri Fermo, via Serafino Balestra, 4.
Colombo Oreste, piazza Roma, 12.
Comolli cav. Giovanni, via Rezzonico, 5.
Conti cav. Alfredo, via Alessandro Volta, 33.
Costantini Luigi, via Borgo Vico, 28.
Della Rocca Angelo, via Vittorio Emanuele, 43.
De-Orchi nob. cav. Alessandro, membro della reale Società italiana d'igiene, membro corrispondente della Accademia fisio-medico-statistica di Milano. — Via Alessandro Volta, 8.
De Gregori Siro, via Odescalchi, 14.
Ferrari Ettore, via Indipendenza, 22.
Fumagalli Achille, via Alessandro Volta, 58.
Luzzani Alcibiade, via Vittorio Emanele, 29.
Manzoni Alessandro, piazza Mazzini, 6.
Masciadri Miro, via Torno, 34.
Marzorati Emilio, via Opedale, 22.
Minola Aristide, via Carlo Cattaneo, 8.
Pagani Pietro, via Bonanomi, 3.
Pinchetti Cesare, via Unione, 18.
Porta Angelo, via Giuseppe Parini, 3.
Porta Tomaso, via Borgo Vico, 59.
Regazzoni cav. uff prof. Innocenzo, membro della Società di scienze naturali e della Società Storica Lombarda in Milano, socio corrispondente delle Accademie di scienze, lettere ed arti di Acireale ed Arezzo, dell'Accademia fisio-medico-statistica di Milano e dell'Accademia Gioenia di scienze naturali di Catania, ecc. — Via Indipendenza, 9.
Rossi Cesare, via Castelnuovo, 7.

Sambuga Pietro, via Garibaldi, 8.
Scalini Carlo, via Alessandro Volta, 24.
Somigliana nob. Marco, via Alessandro Volta, 31.
Valli Costantino, via Milano, 56.
Verga Carlo, via Francesco Muralto, 7.
Zanchi cap. Dante, via Zezio, 37.

Circondario

Albasini Giacomo Mariano Comense
Alippi Giovanni, Maccio
Amerio Giuseppe, Drano
Beretta Vincenzo, Lurago d'Erba
Bollardi Carlo, Binago
Bolzanigo Eugenio, Piano Porlezza
Bracchini Alfr., Menaggio
Braga Luigi, Torno
Brambila Annibale, Pellio
Bulgheroni F., Caversaccio
Butti Francesco, Breccia
Buzzi Gio. Batt., Grandola
Buzzi Erasmo, Dervio
Cantaluppi Giovanni, Lurago Marinoni
Cantù cav. Ant., Bel agio
Cariboni Augusto, Lovena
Carli Guido, Laglio
Casanova Ang., Vendrogno
Cattaneo Frac., Varenna
Cetti Eugenio, Tremezzo
Clerici Luigi, Lomazzo
Corbellini Sante, Schignano
Costa-Barbè Eus., Lenno
Costanti Luigi, Grandate
Costa Severino, Argegno
Croci Nicola, Alzate
De-Pari Franc., Porlezza
Fabani Gius., Cernobbio
Fattorini Luigi, Uggiate
Fojanini Aristeo, Cantù
Foresti Leopoldo, Binago
Formiggini Demetrio, Lurate Abbate
Fusi Camillo, Gera
Gallanti Giuseppe, Limido
Galli Giovanni, Bellano
Ghirardi Attilio, Mariano Comense
Granata C., Costamasnaga
Grilloni Giuseppe, Appiano
Innocenti P., Pianello Lario
Jodani Marco, Perledo
Lodi Giuseppe, Rovellasca
Loreti Lodovico, Bellano
Manzoni Candido, Sueglio
Mariani Cesare, Turate
Mariani Luigi, Mojana
Masciadri Gius., Tavernerio
Medici Gaetano, Gravedona
Medici Vittorio, Domaso
Montemartini Gius., Lurago Marinone
Moretti Luigi, Inverigo.
Moscatelli Celso, Albese
Noseda Pietro, Cermenate
Orsatti Giuseppe, Erba
Palma Giuseppe, Blevio
Panzerini G B., Cucciago
Pasquelli Pasquale, Castiglione Intelvi
Pasetti Filippo, Cantù
Patrizi Gius, Vill'Albese
Pedroni Aless., Carlazzo
Peduzzi Giov. Batt, Scaria
Pellegrini Carlo, Olgiate C.
Perlasca Ferruc., Moltrasio
Piadeni Federico, Fino M.
Pizzocaro Pietro, Mozzate
Predario Giuseppe, Palanzo
Re Giacomo, S. Siro
Rezia cav. Amanzio, Bellagio
Riva Luigi, Albate

Rompani Abbondio, Nesso
Saccarello Ang., Novedrate
Sala Cesare, Arcellasco
Scotti Ett., Lurago d'Erba
Solimbergo Gius., Binago
Tagliaferri Giov., Stazzona
Tiravanti Ambrogio, Dongo
Toller Giuseppe, Arosio
Trincarelli Ant., Perledo
Venini Giuseppe, Colico
Venturi Pietro, Lezzeno

VARESE

Bricchetti Luigi
Comini Enrico
Luraschi Giulio
Petracchi Francesco
Petracchi Pietro
Sala Felice
Scolari Francesco
Spinelli Pietro
Tettamanti Achille]
Zanotti Enrico

Circondario

Aguzzi Carlo, Viggiù
Battey L , Castiglione Olona
Belli Carlo, Leggiuno
Besozzi Giovanni, Cittiglio
Bollardi Carlo, Venegono Superiore
Borsotti Silvio, Macc. Sup.
Bossi Antonio, Bodio
Campiglio Carlo, Cittiglio
Cantù Pio, Tradate
Casartelli Pietro, Tradate
Castiglioni Pietro, Azzate
Cavagnari G., Besozzo
Ciceri Achille, Marchirolo
Ciocca Giovanni, Tradate
Contegni Marc., Cunardo
Crosti Giuseppe, Ispra
Crugnola Gaetano, Arcisate
De-Maldè Cesare, Gavirate
De-Vecchi Ercole, Cuvio
Ferrario nob. G. Morazzone
Germani Aurelio, Mercallo
Gerosa Pietro, Mombello
Lardera Roberto, Varano
Larghi Emilio, Cantello
Macchi Francesco, Cuasso al Monte
Maggi Paolo, Germignaga
Mazzinghi Orazio, Carnago
Migliavacca Angelo, Caronno Ghiringhello
Molgora Aristide, Lavena
Molo Giuseppe, Malnate
Mondini Guido, Laveno
Oehl Giulio, Luino
Parietti Primo, Mesenzana
Pasetti Luigi, Iduno Olona
Porlezza Pier Luigi, Luino
Piccinelli Anselmo, Velate
Pigorini Luigi, Angera
Premoli Carlo, Mesenzana
Rasura Rodolfo, Gavirate
Rebuschini Em., Travedona
Rossati Silvio, Musadino
Rossi Gius., Germignaga
Ruvioli Lazzaro, Clivio
Sala Felice, Bobbiate
Salvaneschi Silv., Dumenza
Sangalli Massimo, Gemonio
Viola Borros L., Cremenaga
Zanotti Enrico, Luvinate

LECCO

Bollettino Luigi
Bozzi cav. Felice
Gazzaniga Nino
Malvisi Adrasto
Resinelli Cesare
Tornaghi Ulderico

Circondario

Agliati Giovanni, S. Giovanni alla Castagna
Balugani Vittorio, Olginate
Bellinzona Eu., Valmadrera
Bergnacchini Febo, S. Maria Hoè
Biraghi Adone, Canzo
Bonfanti Ercole, Robbiate
Bonfanti Oreste, Merate
Braccio Giuliano, Valgreghentino
Capurro G. B., Cremeno
Cornalba Luigi, Cesana Br.
Crollalanza Corr., Castello
Dajelli Giovanni, Rongio
Dell'Oro Benven., Valbrona
Fondra Gius., Magreglio
Frigerio Francesco, Brivio
Frigerio Luigi, Lierna
Gazzaniga G., Valmadrera
Ghiglione Vitt., Cortenova
Gilardi Domenico, Acquate
Gnocchi Pietro, Asso
Manzoni Carlo, Margno
Marietti Telemaco, Nava
Marzucchi Cesare, Barzanò
Medaglia Gius., Introbio
Moretti Angelo, Galbiate
Negri Luigi, Oggiono
Paladini Romeo, Missaglia
Papetti Gug., Caslino d'Erba
Parigi G. B., Maggianico
Passerini Angelo, Casate N.
Peduzzi Achille, Calco
Perico Costanzo, Sirone
Pizzagalli Magno A., Bosisio
Redaelli Franc., Oggiono
Redaelli cav. Carlo, Ello
Ripamonti Carlo, Civate
Rota Cristoforo, Longone
Sgarbi Pio, Mandello Lario
Tortima Francesco, Rancio
Villoresi Filippo, Cremella
Viscardi Giovanni, Osnago

FARMACISTI

COMO

Acquistapace Bartolomeo, via Adamo del Pero, 5.
Bon Francesco, via Giocondo Albertolli, 3.
Braghenti Giulio, via Domenico Fontana, 5.
Bruni Annibale, Camerlata, 14.
Casnati Attilio, via Milano, 26.
Cavatorta Pietro, via Giocondo Albertolli, 3.
Cicardi Luigi, via Giovio, 14.
Civati Paolo. piazza Guido Grimoldi, 6.
Gobbi Alfredo, via Garibaldi, 10.
Loverini Francesco Bartolemeo, via Adamo del Pero, 5.
Orsenigo dott. Giuseppe, via Adamo del Pero, 5.
Picci Domenico, via Crespi, 11.
Poli Agostino, via Giovio, 14.
Redaelli Savino, via Ospedale, 2.
Salvioni Antonio, via Borgo Vico, 36.
Scotti Michele, via Vittorio Emanuele, 3.

Sergeau-Marecau Lodovico, via Vittorio Emanuele, 3.
Severini Napoleone, piazza Guido Grimoldi, 6.

Chimici industriali

Ferrari Rodolfo, via Alessandro Manzoni, 18.
Ferrario Rodolfo, via Cesare Cantù, 20.
Luzzani Francesco, via Vittorio Emanuele, 29.
Ponci cav. prof. Luigi, via Cesare Cantù, 13.

Circondario

Agliati Virginio, Pellio
Ambrosoli Cost., Argegno
Bonetta Angelo, Colico
Bonduri-Paride Ant., Nesso
Braglia Claudio, Cernobbio
Brescianini E., Mariano C.
Canzani Giuseppe, Cantù
Conti dott. Pietro, Laino
Danzi Annibale, Lenno
Fabris Uberto, Binago
Fantoni Antonio, Incino
Fontana Pietro, Uggiate
Frascara Santo, Tremezzo
Gaddi Giovanni, Alzate
Gallotti Luigi, Porlezza
Giussani Antonio, Cantù
Invernicci Enrico, Drano
Lavizzari Antonio, Bellagio
Luraghi Erminio, Castiglione Intelvi
Mariani Gio., Costamasnaga
Meroni Felice, Vill'Albese
Nava Antonio, Erba
Negretti Tomaso, Carate L.
Pasquini Agostino, Varenna
Pavesi Dionigi, Mariano C.
Pini Giuseppe, Menaggio
Pirola Enrico, Bellano
Poirè Attilio, Lezza
Pizzi Teseo, Lomazzo
Rossi Arrigo, Fino Mornas.
Rossoni Augusto, Dongo
Rumi Luigi, Domaso
Sandretti Giov., Cermenate
Tacchini Amilcare, Lurago d'Erba
Tenconi Paolo, Appiano
Terzi Enrico, Binago
Testoni Vittorio, Maccio
Tosato Bonifacio, Porlezza
Venini Giac., Gravedona
Zanetti Giovanni, Carlazzo

VARESE

Bicetti De-Buttinoni Carlo
Carli Paride
Castelli Gerolamo
Curone Cesare
Del Grande Ambrogio
Fantolini Giacomo
Grazzani Amilcare
Magnoni Giovanni
Navarro Cesare
Negri Pietro
Pieroni Carlo
Pozzi Carlo
Ripamonti Pietro
Rossi Carlo
Rota Anselmo

Circondario

Ambrosoli Gius., Travedona
Ardemagni Pietro, Malnate
Argentini Franc., Azzate
Arnoldi dott. Achille, Maccagno Superiore
Borri Eugenio, Marchirolo
Calvi Gius., Germignaga
Chizzini Antonio Cunardo

Ciocca Giovanni, Tradate
Cittolini nob. Aug., Cittiglio
Colbertaldo nob. Andrea, Barasso
Comi Francesco, Travedona
Comolli Innocenzo, Porto Valtravaglia
Croci Pestoni Altiero, Castiglione Olona
Da Pino Enrico, Tradate
De Ambrosis Fel., Gavirate
Dughetti Ercole, Carnago
Formaggia Cesare, Arcisate
Lanzavecchia Carl., Varano
Locatelli Tomaso, Laveno
Martinoli Paolo, Viggiù
Masini Raffaele, Cuvio
Masperi Achille, Angera
Morganti Sever., Carnago
Oberziner Angelo, Gavirate
Ponzoni Luigi, Luino
Ullio Demetrio, Besozzo
Vandoni cav. Mario, Luino

LECCO

Agnoletto Arcangelo
Silva Francesco

Circondario

Avanzi Angelo, Oggiono
Bianchi Luigi, Introbio
Bono Giulio, Rovagnate
Cassina Ercole, Robbiate
Comelli Gaetano, Cassago
Croci cav. Angelo, Castello
De-Capitani Gius., Merate
Ferrario Giuseppe, Sirone
Fumagalli Leopoldo, Merate
Gallina Pietro, Galbiate
Gerosa Giosuè, Olginate
Gilardelli Enr., Valmadrera
Magni Antonio, Brivio
Mariani dott. Luigi, Asso
Mazza Anna, Rongio
Micheli Camillo, Oggiono
Moro Emilio, Pusiano
Mussita Giuseppe, Margno
Oggioni Emilio, Barzanò
Ragni Carlo, Casatenovo
Ray Telesforo, Castello sopra Lecco
Redaelli Ant., Casatenovo
Pini Galdino, Mandello Lar.
Provasi Antonio, Rongio
Scannagatta Paolo, Canzo
Scarpio nob. Umb., Bosisio
Valcamonica cav. Francecesco, Missaglia
Valcamonica P., Missaglia
Zane Faustino, S. Giovanni alla Castagna
Zosa Giorgio, Galbiate
Zovetti Nicolò, Osnago

VETERINARI

COMO E CIRCONDARIO

Cavallini dott. Giacomo, Como, piazza Roma, 3.
De Leidi dott. Giulio, Como, Macello pubblico.
Lodoli dott. Tersite, Como, Macello pubblico.
Parravicini dott. Tomaso, Incino.
Valsecchi dott. Francesco, Cantù.

VARESE E CIRCONDARIO

Amati Felice, Lavena
Comolli Luigi, Arcisate
Hurhmann Augusto, Luino
Gaddi Giuseppe, Luino
Gervasini Paolo, Barasso
Perdoni Ettore, Tradate
Simonetti Edoardo, Varese

LECCO E CIRCONDARIO

Erba Geremia, Lecco
Frigerio Aurelio, Missaglia
Frigerio Macedonio, Merate

LEVATRICI

COMO

Ajani-Belgeri Teodolinda, via Unione, 25.
Antonelli-Butti Luigia, Monte Olimpino.
Bellasi Fioretti Anna, via Vittorio Emanuele, 43.
Beretta Adalgisa, via Francesco Muralto, 13.
Casartelli-Prada Angela, via Milano, 164.
Crespi-Meroni Vittoria, via Pietro Boldoni, 8.
Drappelli-Caldera Domenica, via Porta, 5.
Farina-Bregonzio Maria, via Cinque Giornate, 9.
Galletti-Sironi Chiara, piazza Coloniola, 1.
Guardamagna Teresa, via Giuseppe Rovelli, 10.
Pressiani Rachele, via Milano, 151.
Viganò Giulia, via Vittorio Emanuele, 6.
Zanchi-Arcellaschi Marta, piazza Castello, 4.
Zanchi-Ferrari Adele, via Pietro Boldoni, 19.

VARESE

Aletti-Marzorati Adelaide
Baretto Chiara
Belli Amalia
Lonati Teodolinda
Mentasti Adele
Paltani Teresa
Perrucconi-Frattini Virgin.
Polver Maria
Tenconi Isabella
Valli Angela

LECCO

Bonini Francesca
Conti Ancilla
Quinzani-Rizzi Monica
Valsecchi Martina

DENTISTI

COMO

Clément prof. Giulio, via Plinio, 12.
Lenta Clotilde, via Collegio dei Dottori, 3.
Profili Emilio, via Francesco Borromino, 1.
Profili Carlo, via Francesco Borromino, 1.
Pucci Alessandro, via Giuseppe Rovelli, 5.

VARESE

Petracchi dott. Pietro

LECCO

Antoniazza Giovanni Pucci Alessandro

INGEGNERI

COMO

Arnaboldi Antonio, piazza Roma, 15.
Bellini Carlo, via Giovio, 27.
Bernasconi Giambattista, via Odescalchi, 8.
Bianchi Ernesto, via Bernardino Luini, 11.
Bianchi Giuseppe, via Bernardino Luini, 11.
Bianchi cav. Luigi, via Bonanomi, 3.
Bossi Pietro, piazza Alessandro Volta, 8.
Cadenazzi cav. prof. G. B., via Cesare Cantù, 13.
Carcano Giovanni, via Carlo Cattaneo, 4.
Carcano Francesco, via S. Abbondio, 30.
Carloni Alessandro, via Arena, 10.
Carughi Ettore, via Giovio, 5.
Casati Stefano, piazza Cavour, 1.
Cernuschi Paolo, via Alessandro Manzoni, 22.
Cetti Gerolamo, via Carlo Cattaneo, 4.
Cetti Giovanni, via Alessandro Manzoni, 21.
Clerici Eugenio, via Rezzonico, 31.
Coduri Bonfiglio, via Ospedale, 5.
Coduri De-Cartosio Carlo, via Giuseppe Ferrari, 4.
De-Rossi Achille, via Collegio dei Dottori, 2.
Ferrari Pietro, via Alessandro Manzoni, 21.
Ferrario prof. Costantino, via Unione, 29.
Ferraris cav. Achille, via Alessandro Volta, 17.

Franchi Giuseppe, via Garibaldi, 10.
Garrè Antonio, via Bonanomi, 4.
Gattoni Tazio, via Rodari, 7.
Gentile Luigi, via Odescalchi, 14.
Giussani Antonio, piazza Roma, 7.
Leoni cav. Bartolomeo, via Indipendenza, 22.
Linati Eugenio, via Alessandro Volta, 52.
Longatti Achille, via Valduce, 21.
Masciadri Miro, via Rezzonico, 18.
Mazzucchelli Battista, via Giovio, 23.
Mischi cav. Michele, via Giuseppe Rovelli, 18.
Molteni Carlo, via Lambertenghi, 15.
Monzini Felice, via Vittorio Emanuele, 42.
Novi Cesare, via Giovio, 11.
Pagani Giuseppe, via Indipendenza, 9.
Pedraglio Luigi, via Rodari, 2.
Perti Luigi, via Alessandro Manzoni, 22.
Pessina cav. Enrico, via Rezzonico, 8.
Reina nob. Carlo, via Lambertenghi, 15.
Riva Achille, via Giuseppe Parini, 3.
Rossetti Enrico, via Domenico Fontana, 2.
Rossi Eligio, via Maurizio Monti, 26.
Rossi Giuseppe, via Alessandro Volta, 38.
Salvioni Giuseppe, via Vittorio Emanuele, 57.
Sanfelici Giacomo, via Venti Settembre, 11
Truffini Santo, piazza Alessandro Volta, 5.
Verga Pietro, via Valduce,
Veronesi Giulio, via Mentana,
Zanini Angelo, via Alessandro Volta, 32.
Zanini Antonio, via Plinio, 2.

Circondario

Adamoli Francesco, Bellano
Alippi Nicola, Menaggio
Arcelli Franc., Mariano C.
Bellati Agostino, Varenna
Bernasconi D., Cernobbio
Cariboni Alfredo, Loveno
Caspani Carlo, Gera
Cetti Gerolamo, Parè
Cicardi Antonio, Erba
Comolli Clemente, Laglio
Corbellini Francesso, Nesso
Corti Santiago, Maccio
Del Vecchio Angelo, Laglio
Dotti Luigi, Cernobbio
Ferrari Andrea, Vertemate
Filippini Luigi, Menaggio
Frigerio Eug., Gravedona
Frigerio Leopoldo, Cantù
Garbagnati Giovanni, Figino Serenza
Mantegazza Giac., Menaggio
Mariani Enrico, Cantù
Martinez Luigi, Bellagio
Miglio Giulio, Domaso
Mistrangelo Claudio, Binago
Molinelli Gius., Arcellasco

Monti Luigi, Oltrona S. M.
Muttoni Dom., Castello V.
Negretti Carlo, Fino Morn.
Ramponi Abb, Tremezzo
Rappi Pietro, Griante
Riva Franc., Mariano Com.
Rosati Giuseppe, Mezzegra
Rospini Enrico, Cermenate
Rubini Aristide, Dongo
Rubini Giulio, Dongo
Sanguettola Gius., Lomazzo
Scotti Francesco, Domaso
Stampa Zaverio, Tavordo
Vitali Stefano, Bellano
Vitali Teodolindo, Bellano
Viganò Giovanni, Inverigo
Zappa Luigi, Erba

VARESE

Allegri Luigi
Antognazza Ferdinando
Arcellazzi Stefano
Brusa Ernesto
Cantù Paolo
Clivio Osvaldo
Cova Giacomo
Cremona Gino
Giorgetti Carlo
Macchi Giulio
Pisoni Giuseppe
Podestà cav. Ferdinando
Riva cav. Luigi
Speroni comm. Giuseppe
Zanetti Enrico
Zafferri Carlo

Circondario

Adamoli comm. Giulio, Besozzo
Albinola Agostino, Viggiù
Battaglia Tito, Germignaga
Bernacchi Paolo, Tradate
Berini Carlo, Angera
Besozzi Luigi, Besozzo
Bianchi cav. G., Induno O.
Bossi Emilio, Daverio
Bottelli Felice, Morazzone
Burzi Tito, Varano
Cattaneo Ferd., Leggiuno
Cattaneo Giac., Arcisate
Clivio Lorenzo, Gemonio
Comolli cav. Ant., Arcisate
Cotta Jemolo, Cavona
Crugnola cav. G., Induno O.
Fumagalli Emilio, Laveno
Giorgetti Carlo, Cazzago Brabbia
Maineri Leone, Varano
Margaritella cav. G., Luino
Messa Luigi, Tradate
Pedoja Gaudenzio, Cuasso al Monte
Pellegrini cav. Giov., Luino
Petrini Alberto, Luino
Porta Marco, Laveno
Rebuschini Gius., Besozzo
Reggiori Paolo, Mombello
Tallacchini Eligio, Malnate

LECCO

Baroncelli arch. Giuseppe
Chierici prof. Pier Frances.
Gattinoni Enrico
Giorgetti Giuseppe
Ongania Giuseppe
Scola Giuseppe
Stoppani G. M.

Circondario

Albini Baldassare, Merate
Avignone, Merate
Badoni R., Castello s. Lecco
Cervieri Antonio, Proserpio
Colombo Gaet., Monticello
Colombo Gabriele, Merate
Dell'Oro Luigi, Cesana Br.
Gaddi Andrea, Somana
Gilardi Valentino, Brivio
Manzoni Angelo, Barzio
Martelli Camillo, Acquate
Morandi Alessandro, Cernusco Lombardone
Peverelli Gugliel., Merate
Picciotti Pietro, Paderno d'Adda
Ponti Paolo, Canzo
Prina Antonio, Oggiono
Ronchetti Carlo, Galbiate
Rossi Agostino, Imberido
Stecchetti cav. Filippo, Paderno d'Adda
Stoppani Ernesto, Canzo
Tavecchia Giovanni, Asso
Vallino Giuseppe, Barzanò
Villa Francesco, Galbiate

PERITI AGRIMENSORI

CIRCONDARIO DI COMO

Belli Rodolfo, Colico
Berini Angelo, Pigra
Bonardi Emilio, Laino
Colombini Gaet., Ramponio
Chiaroni Roberto, Dongo
Curioni Camillo, Dizzasco
Fontana G. B., Corrido
Galli Simone, Blessagno
Grandi Fortun., Gravedona
Marmori Camillo, Ponna
Peduzzi Domenico, Pi0ra
Sassi Luigi, Caversaccio
Spazzi Antonio, Lanzo Int.

CIRCONDARIO DI VARESE

Albè Cesare, Venegono Inf.
Bergonzoli Gas., Veccana
Cremona Luigi, Varese
De Maddalena Gaspare, Cocquio
De Maria Giovanni, Varese
Gennaro Vinc., Bisuschio
Pianezza Mario, Casalzuigno
Sbarra Luigi, Luino

CIRCONDARIO DI LECCO

Amati Alfonso, Oggiono
Micheli Luigi, Missaglia
Usuelli Paolo, Cernusco Lombardone

RAGIONIERI

COMO

I segnati coll'asterisco fanno parte del Collegio dei Ragionieri della Provincia di Como.

* Acquistapace Giacomo, via Alessandro Volta, 32.
* Aiani Giuseppe, via Giuseppe Rovelli, 18.
Allegri Oreste, via Giovio, 31.
* Amadeo Carlo, via Giuseppe Rovelli, 19.
* Bassi Ambrogio, via Giuseppe Brambilla, 37.
Beccalio Lorenzo, via Castelnuovo, 7.
* Bellasi Antonio, piazza Roma, 11.
* Bellasi nob. Giulio, via Giovio, 8.
Bellasi Giuseppe, via Plinio, 10-12.
* Berizzi Erminio, via Alessandro Volta, 48.
* Bernasconi G. B., via Odescalchi, 12.
Bertani Alberto, via Lambertenghi, 4.
Bianchi Giovanni, via Giovio, 19.
* Bianchi Giuseppe, via Carlo Cattaneo, 8.
Brenni Paolo, via Alessandro Volta, 58.
* Brentani Giacomo, via Tomaso Grossi, 26.
Caccini Antonio, via Vittorio Emanuele, 15.
Camporini Giuseppe, via Serafino Balestra, 1.
* Capitani prof. Giuseppe, via Alessandro Volta, 48.
* Carughi Giovanni, via Garibaldi, 19.
* Carughi Ulisse, via Maurizio Monti, 30.
* Casartelli Antonio, via Cesare Cantù, 6.
* Casnati Basilio, via Alessandro Volta, 17.
* Casnati Ernesto, via Ospedale, 14.
* Catelli Angelo, via Odescalchi, 9.
Cattaneo Antonio, via Ospedale, 34.
Civati Achille, via Venti Settembre 15.
Coduri Davide, via Odescalchi, 9.
* Consonni Achille, piazza Alessandro Volta, 9.
Caprioli Baldassare, via Venti Settembre, 14.
Corti Adolfo, viale Lecco, 3.
Corti Giuseppe, viale Lecco, 5.
* Cugnasca Secondo, viale Lecco, 3.
* De Col Giovanni, via Giuseppe Brambilla, 18.
* Fagnani Rodolfo, via Bernardino Luini, 6.
* Fasola Battista, via Francesco Benzi, 4.
* Favini Attilio, Maslianico.
* Ferloni prof. Angelo, via Vittorio Emanuele, 32.

* Ferloni Attilio, via Giuseppe Rovelli, 3.
* Ferrari Giuseppe, via Alessandro Manzoni, 18.
* Ferrario Giuseppe, via Giovio, 21.
Ferrario Luigi, piazza Roma, 11.
* Galfetti Andrea, via Tomaso Grossi, 4.
* Gasser Serafino, via Muggiasca, 2.
* Gattoni Carlo, via Ospedale, 5.
Giorgetti Teodoro, via Alessandro Volta, 56.
Giussani prof. Donato, via Borgo Vico, 59.
Jahn Giulio, via Mentana, 22.
* Jahn Oreste. via Venti Settembre, 11.
Leoni Serafino, via Pretorio, 2.
* Longhi Claudio, via Milano, 43.
* Magni Gaetano, piazza Alessandro Volta, 16.
Mariani Giovanni, via Cesare Cantù, 20.
* Martinelli Battista, via Borgo Vico, 107.
Mazzucchelli Antonio, via Cinque Giornate, 17.
* Mazzucchelli Martino, via Cinque Giornate, 17.
* Mella Ettore, via Alessandro Volta, 4.
Molteni Achille, via Torno, 10.
* Mondini cav. prof. Ettore, socio onorario dei Collegi dei ragionieri di Milano, di Perugia, di Alessandria, e dell'Accademia dei ragionieri di Bologna, piazza Alessandro Volta, 5.
* Monti Luigi, piazza Roma, 13.
* Nani Cesare, via Alessandro Volta, 4.
Nessi Clemente, via Alessandro Volta, 33.
Ortelli Antonio, via Valduce, 15.
* Padovani Giuseppe, via Unione, 12.
* Pasetti Vittorio, via Unione, 33.
Pelli Carlo, via Collegio dei Dottori, 2.
Perlasca Giovanni, piazza Roma, 14.
* Piccioni cav. Enrico, via Unione, 13.
* Pirotta Attilio, via Alessandro Volta, 48.
Poli Stefano, via Giuseppe Brambilla, 14
* Pozzi Filippo, via Unione, 10.
Radice Carlo, via Cesare Cantù, 13.
* Redaelli Giulio, via Collegio dei Dottori, 1.
Redaelli Luigi, via Alessandro Volta, 48.
Regazzoni Giuseppe, via Indipendenza, 9.
* Reina nob. Rinaldo, via Alessandro Volta, 4.
Roncoroni Luigi, piazza Roma, 10.
* Rosati Mario, via Unione, 29.
* Savonelli Camillo, piazza Alessandro Volta, 12.
Scalini Giuseppe, via Alessandro Volta, 38.
Scalini Luigi, piazza Coloniola, 22.

Somaini Giovanni, via Pietro Boldoni, 5.
* Tagliabue Massimo, piazza Mazzini, 7.
Taglioretti Antonio, via Milano, 19.
* Tajana Antonio, piazza Guido Grimoldi, 1.
Testoni Giuseppe, via Bernardino Luini, 5.
Toletti Battista, via Rezzonico, 12.
* Vitali Antonio, via Domenico Fontana, 2.
Vitali Giovanni, via Alessandro Volta, 17.
* Zenoni Carlo, viale Varese, 41.
* Zerega Angelo, via Giovio, 4.

Circondario

Andreani Carlo, Corenno P.
Bellati Alfieri, Cremia
Beretta Lorenzo, Cantù
Beretta Pietro, Dorio
Bernasconi L., Cernobbio
Brenna Franc., Orsenigo
Camuzzi Tancredi, Fino M.
Cardona Giov., Vill'Albese
Casati Giacomo, Gravedona
Del Pero Ulrico, Gravedona
Erba Carlo, Locate Vares.
Garbagnati Mauro, Figino Serenza
Giovesi Achille, Dongo
Giussani Emilio, Cantù
Grigo Domenico, Urio
Negretti Tranq., Fino Morn.
Polti Nicola, Colico
Pozzi Filippo, Dongo
Ramelli Pietro, Cernobbio
Rossi Romildo, Bellagio
Rumi Amilcare, Dongo
Rumi Priamo, Dongo
Verga Domenico, Maccio
Vergani Vittorio, Cantù
Zaffaroni Luigi, Lomazzo
Zerbi Antonio, Bellano

VARESE

Ambrosetti Paolo
Antognazza Carlo
Bellardi cav. Antonio
Bellotti cav. Giuseppe
Bernasconi Battista
Bianchi nob. Adeodato
Bianchi Pietro
Bianchi Luigi
Caproni Ugo
Castelletti Massimo
Cattaneo Battista
Cattò Andrea
Croci Francesco
Crugnola Felice
De-Bernardi Carlo
Ermolli Carlo
Fraccaroli Enea
Frattini Carlo
Fumagalli Pietro
Garoni Antonio
Garoni Pasquale
Macchi Luigi
Macchi cav. prof. Silvio
Martignoni Luigi
Marzoli Pietro
Massari Giovanni
Mazzucchi Angelo
Mentasti Angelo
Morandi Antonio
Orrigoni Carlo
Parietti Cesare
Peregrini Carlo
Piccinelli Daniele
Rastelli Francesco

Rava Giovanni
Redaelli Carlo
Redaelli Luigi
Roncari Cesare
Scorta Cesare
Torneamenti Tito
Zanzi Cesare

Circondario

Antonini Ang., Morazzone
Bardelli Giuseppe, Brebbia
Bellardi cav. Antonio, Galliate Lombardo
Bianchi Giov., Bisuschio
Bricchi Aquil., Germignaga
Cagnoni Paolo, Malnate
Comi Carlo Bardello
Croce Giuseppe, Tradate
Crugnola Giuseppe, Induno
De-Vincenti Tran., Barasso
Fumagalli Pietro, Luino
Giorgetti Augusto, Cazzago
Giorgetti Emilio, Cazzago
Giorgetti Giovanni, Cazzago
Lepori Girolamo, Lonate Ceppino
Liboi Luigi, Besozzo
Parietti Silvio, Luino
Peter Cesare, Oltrona
Rossi Benedetto, Induno Ol.
SimonettaOscar, Cazzago. Brabbia
Spozio Achille, Brezzo di Bedero
Torri Luigi, Cunardo

LECCO

Arrigoni G. B.
Badoni Antonio
Brambilla Arturo
Conti Pietro
Corti Pietro
Franchi prof. Michele
Galli Giuseppe
Gilardi Attilio
Ghislanzoni cav. Guido
Mauri Edoardo
Mira d'Ercole Leone
Secchi Antonio
Staurenghi Paolo
Vercelloni Carlo
Vigevani Giovanni
Zamperini Francesco

Circondario

Baggioli Luigi, Pescate
Beretta Giovanni, Barzanò
Butti Gaetano, Valmadrera
Cattaneo Angelo, Germanedo
Dell'Oro Angelo, Castello
Figini Ersilio, Olginate
Gerosa Giac., Mondonico
Gerosa-Crotta Valentino, Laorca
Maggioni Cesare, Robbiate
Manzoni Antonio, Cremeno
Merli Carlo, Merate
Pini Andrea, Rongio
Polvara Onofrio, Annone Brianza
Roncareggi Carlo, Valbrona
Ronchetti Carlo, Galbiate
Rossi Calimero, Cortabbio

MAESTRI DI MUSICA

COMO

Andolfi Guglielmo, via Pietro Boldoni, 19.
Bossi Adele, via Vittorio Emanuele, 26.
Caldera G. B., via Francesco Ballarini, 1.
Cappelletti Edoardo, via Giovio, 6.
Cattaneo Carlo, via Milano, 8.
Corti Ferdinando, via Alessandro Volta, 23.
Corti Clelia, piazza Alessandro Volta, 23.
Giudici Giovanni, via Vittorio Emanuele, 14.
Longatti Romeo, via Tomaso Grossi, 4.
Marcandalli Francesco, via Borgo Vico, 11.
Ostinelli Eugenio, piazza Roma, 8.
Ostinelli Vincenzo, piazza Roma, 8.
Pezzoli Giuseppe, via Alessandro Volta, 6.
Porzio Giovanni, via Cesare Cantù, 7.
Pozzolo cav. Bartolomeo, via Maestri Comacini, 1.
Scotti Giovanni, via Domenico Fontana, 2.

VARESE

Buzzi Guglielmo
De Alberti Luigi
Dralli nob. Luigi
Ghisoni Antonio
Lavatelli Dionigi

LECCO

Bonacina Alessandro
Cornelio Pietro
Gajo Giacinto
Lovato Domenico
Paleari Angelo
Sibella Antonio
Viscardi Francesco

PITTÒRI

Acerbi Pietro, via Giuseppe Brambilla, 27.
Reina nob. Giuseppe, via Cinque Giornate, 10.
Capiaghi cav. prof. Francesco, via Giovio, 21.
Favero prof. Andrea, via Vittorio Emanuele, 53.

Fiere e Mercati della Provincia

CIRCONDARIO DI COMO

Alzate cen Verzago, Mandamento di Cantù. — Fiera di bestiami, suini e mercerie, al Santuario della Madonna di Rogoredo, l'8, 9 e 10 settembre.

Appiano, capoluogo di mandamento. — Mercato di bestiami e merci, tutti i martedì. — Fiera di bestiami e merci, nel primo martedì e mercoledì di agosto, e nel martedì e mercoledì antecedenti al mercato dei Gnocchi di Saronno.

Argegno, mandamento di Castiglione. — Fiera il giorno 7 gennaio, e il primo lunedì di ottobre. — Mercato d'ogni genere il primo ed il terzo mercoledì di ogni mese.

Bellagio, capoluogo di mandamento. — Fiera di bestiami e merci, detta fiera d'Aprile, il primo lunedì d'Aprile. — Fiera di bestiami e merci, detta di S. Giacomo, il 25 luglio. — Fiera di bestiami e merci, a S. Giovanni, il primo lunedì di ottobre.

Bellano, capolnogo di mandamento. — Mercato d'ogni genere, il primo lunedì di ogni mese. — Fiera di bestiami e merci, il primo lunedì di quaresima. — Fiera detta di S Andrea, il primo lunedì dopo S. Andrea. — Fiera di S. Giuseppe, il 19 marzo. — Fiera di S. Sisto, il 16 agosto. — Fiera di S. Marta, il 29 luglio.

Cantù, capoluogo di mandamento. — Mercato di bestiami e merci, il primo e terzo lunedì d'ogni mese. — Fiera di S. Apollonia, il 9 e 10 febbraio. — Fiera detta di Agosto, il 16 e 17 agosto. — Mercato quindicinale di bestiami e merci, il primo e terzo lunedì d'ogni mese.

Carlazzo, mandamento di Porlezza. — Fiera di bestiami e merci, il secondo lunedì di aprile e ottobre.

Castiglione d'Intelvi, capoluogo di mandamento. — Mercato di bestiami e merci d'ogni genere, nel primo mercoledì d'ogni mese.

Cernobbio, mandamento 2° di Como. — Fiera di bestiami e merci, il giovedì della metà di quaresima. — Fiera detta della Madonna Addolorata, la 3ª domenica di settembre.

Civenna, mandamento di Bellagio. — Fiera di bestiami e merci, il 18 luglio.

Claino con Osteno, mandamento di Porlezza. — Mercato di bestiami e merci, in Osteno, il primo mercoledì di ogni mese.

Colico, mandamento di Bellano. — Fiera di bestiami e merci, detta di S. Antonio, in gennaio, il primo martedì dopo Sant'Antonio. — Fiera di bestiami e merci, detta di S. Abbondio, il primo martedì di settembre.

Como, capoluogo di provincia. — Mercato d'ogni genere, il martedì, giovedì e sabato di ogni settimana. — Fiera di S. Giuseppe, il 19 marzo. — Fiera del Giovedì Santo, tutta la settimana santa. — Fiera di S. Abbondio, il 30 agosto, 1, 2 e 3 settembre. — Mercato di bestiami nella frazione di Camerlata, il secondo e quarto Lunedì d'ogni mese. — Fiera di S. Brigida a Camerlata, il 2 febbraio.

Croce, mandamento di Menaggio. — Fiera di bestiami e merci, il terzo lunedì di dicembre.

Dervio, mandamento di Bellano. — Fiera di S. Pietro, il 30 giugno, — Fiera di S. Martino, il secondo lunedì di novembre.

Domaso, mandamento di Gravedona. — Fiera di bestiami e merci, il 2 gennaio, il 30 agosto, il 4 ottobre, ed il primo martedì dopo la terza domenica di novembre.

Dongo, capoluogo di mandamento. — Fiera di bestiami e merci, il terzo giovedì di febbraio, il secondo martedì di aprile e il primo lunedì e martedì dopo S. Ambrogio in dicembre. — Quest'ultima, nel caso che il lunedì fosse festivo, si farà il primo martedì e mercoledì successivi.

Erba, capoluogo di mandamento. — Fiera detta di S. Antonio, nei giorni 17 e 18 gennaio.

Gera, mandamento di Gravedona. — Fiera di S. Giuseppe, il 19 marzo. — Fiera di novembre, il primo lunedì dopo la terza domenica di novembre.

Grandola, mandamento di Menaggio. — Fiera di bestiami e merci, l'ultimo martedì di maggio nella frazione di Cadogna, ed il 25 novembre nella frazione di Cardano.

Gravedona, capoluogo di mandamento. — Fiera di S. Antonio, il 17 gennaio. — Fiera di S. Marco, il 25 aprile. Fiera di S. Maria Maddalena, il 22 luglio. — Fiera di S. Gusmeo e Matteo, i'11, 12 e 13 settembre.

Incino, mandamento di Erba. — Mercato di bestiami e merci, ogni Giovedì. — Fiera di bestiami e merci, il primo mercoledì dei mesi di marzo, agosto e dicembre.

Inverigo, mandamento di Cantù. — Mercato di merci, ogni venerdì alla frazione di S. Maria la Noce. — Mercato in due lunedì durante la raccolta dei Bozzoli.

Lenno, mandamento di Menaggio. — Fiera di S. Crescenzio, per bestiami e merci, il terzo lunedì di settembre. — Fiera di S. Stefano, per bestiami e merci, il 27 dicembre.

Lezzeno, mandamento di Bellagio. — Fiera di S. Giuseppe, il 20 marzo.

Lurate Abbate, mandamento 3° di Como. — Mercato di bestiami e merci, nella frazione di Caccivio, il primo e terzo giovedì d'ogni mese.

Mariano Comense, mandamento di Cantù. — Fiera di S. Stefano, il primo lunedì e martedì di agosto. — Mercato di bestiam. e merci, ogni martedì. — Mercato di bozzoli alla sua stagione

Menaggio, capoluogo di mandamento. — Fiera di bestiami e merci l'ultimo lunedì di carnevale, il secondo lunedì di luglio ed il 4, 5 e 6 novembre.

Moltrasio, mandamento 2° di Como. — Mercato detto di S. Agata, il 5 febbraio. — Mercato detto di S. Martino, l'11 novembre.

Musso, mandamento di Dongo. — Fiera di S. Biagio, il 3 febbraio

Nesso, mandamento di Bellagio. — Fiera di S. Pietro, il 29 giugno. — Mercato all'ultimo lunedì di febbraio e primo lunedì di dicembre.

Ossuccio, mandamento di Menaggio. — Fiera detta di S. Antonio, per bestiami e merci, l'ultimo lunedì di gennaio.

Pianello Lario, mandamento di Dongo. — Fiera di S. Martino, nel mese di novembre.

Porlezza, capoluogo di mandamento. — Mercato di bestiami e merci, il primo sabato d'ogni mese. — Fiera detta di maggio, il terzo lunedì di maggio. — Fiera di S. Abbondio, il 31 agosto.

Rezzonico, mandamento di Dongo. — Fiera di bestiami e merci, il 9 settembre.

Sala Comacina, mandamento di Menaggio. — Fiera di bestiami e merci, l'ultimo lunedì di ottobre.

S. Fedele Intelvi, mandamento di Castiglione. — Fiera di bestiami e merci, in gennaio ed agosto, in giorno da destinarsi con avviso. — Mercato di bestiami in S. Fedele Inferiore, il secondo ed ultimo mercoledì d'ogni mese.

Sorico, mandamento di Gravedona. — Fiera di S. Miro, il secondo venerdì di maggio. — Fiera di S. Giovanni, il terzo lunedì di giugno. — Fiera dei Morti, il 3 novembre.

Tavernerio, mandamento 2° di Como. — Fiera di S. Feriolo, la seconda festa di Pentecoste.

Torno, mandamento 2° di Como. — Fiera di bestiami e merci, dopo la seconda domenica di ottobre.

Tremezzo, mandamento di Menaggio. — Fiera di bestiami e merci, nella frazione di Bolvedro, il lunedì dopo la seconda domenica di ottobre.

Uggiate, mandamento 3° di Como. — Fiera di bestiami e merci, detta di S. Giuseppe, il 19, 20 e 21 marzo. — Fiera di bestami e merci, detta di S. Rocco, il 16, 17 e 18 agosto. — Mercato di bestiami al primo mercoledì d'ogni mese.

Varenna, mandamento di Bellano. — Fiera della Madonna del Rosario il lunedì dopo la prima domenica di ottobre.

Vergosa, mandamento 2° di Como. — Fiera del 27 maggio. — Fiera-Sagra di S. Fermo, dall'8 al 17 agosto.

CIRCONDARIO DI VARESE

Angera, capoluogo di mandamento. — Fiera di bestiami e merci, il primo lunedì di ogni mese; se cade in festivo, si trasferisce al successivo lunedì.

Arcisate, capoluogo di mandamento. — Mercato di commestibili, tutti i giovedì.

Bodio, mandamento di Varese. — Fiera di animali suini, detta di S. Anna, il 26 luglio.

Carnago, mandamento di Tradate. — Fiera di merci, detta di S. Angelo, il giorno 6 aprile. — Fiera di merci e giuocatoli, l'8 settembre.

Cuvio, capoluogo di mandamento. — Mercato d'ogni genere, tutti i giovedì. — Fiera in primavera ed autunno.

Gavirate, capoluogo di mandamento. — Mercato di ogni genere, tutti i venerdì. — Fiera di bestiami e merci, il primo giovedì e venerdì di aprile e di ottobre.

Laveno, mandamento di Gavirate. — Mercato di granaglie, bestiami, tessuti e merci, tutti i martedì.

Luino, capoluogo di mandamento. — Fiera di bestiami e merci, nei giorni 11, 12 e 13 marzo e nei tre giorni successivi al secondo martedì di ottobre. — Mercato di merci, tutti i mercoledì; se festivo, il giorno antecedente.

Tradate, capoluogo di mandamento. — Mercato di bestiami e merci, nei giovedì di agosto e settembre, e nei primi giovedì d'ogni altro mese.

Travedona, mandamento di Gavirate. — Fiera di bestiami e merci, l'ultimo giovedì di marzo, il primo giovedì d'agosto ed il secondo giovedì di ottobre.

Varese, capoluogo di circondario. — Fiera di bestiami e merci, il terzo lunedì di aprile e l'ultimo lunedì di ottobre; queste fiere durano tre giorni. — Mercato di bestiami e merci, il lunedì di ogni settimana. — Mercato di granaglie, il giovedì e sabato d'ogni settimana.

Venegono Superiore, mandamento di Tradate. — Fiera di S. Giorgio, per merci, il 24 aprile.

Viggiù, mandamento di Arcisate. — Mercato di commestibili, tutti i mercoledì.

CIRCONDARIO DI LECCO

Asso, capoluogo di mandamento. — Mercato d'ogni genere, tutti i sabati. — Fiera di bestiami e merci, il 9 e 10 febbraio, il primo sabato di aprile e settembre.

Barni, mandamento di Asso. — Fiera di bestiami, l'ultimo lunedì di marzo e di ottobre.

Barzanò, mandamento di Missaglia. — Fiera di bestiami e merci, l'ultimo lunedì di ogni mese.

Barzio, mandamento di Introbio. — Fiera di S. Matteo, nel lunedì successivo alla terza domenica di settembre.

Barzago, mandamento di Missaglia. — Fiera al Santuario di Bevera, nei giorni 25 e 26 marzo, 8, 9 e 10 settembre.

Bindo, mandamento di Introbio. — Fiera di S. Biagio, per bestiami e merci, il 3 febbraio.

Brivio, capoluogo di mandamento. — Mercato di merci, tutti i lunedì.

Caglio, mandamento di Asso. — Fiera nel primo lunedì di aprile e nel primo lunedì di ottobre.

Canzo, mandamento di Asso. — Mercato d'ogni genere, il mercoledì d'ogni settimana. — Fiera nel secondo mercoledì di maggio e settembre, ed il 27 dicembre.

Casargo, mandamento di Introbio. — Fiera dei Santi, per bestiami e merci, il 3 novembre.

Caslino d'Erba, mandamento di Asso. — Fiera di S. Gregorio, per bestiami e merci, il terzo lunedì di settembre.

Cassago, mandamento di Missaglia. — Fiera alla tomba Visconti, il 10 maggio.

Cesana Brianza, mandamento di Oggiono. — Fiera di S. Fermo, per bestiami e merci, il 9 agosto.

Civate, mandamento di Oggiono. — Fiera di S. Simone, per merci, il 28 e 29 ottobre.

Contra, mandamento di Missaglia. — Fiera di bestiami e merci, alla frazione Misericordia, ogni primo sabato di aprile, agosto e dicembre. — Mercato di bestiami e merci, alla frazione stessa, tutti i sabati o vigilie.

Cortenova, mandamento di Introbio. — Fiera di S. Mauro, il lunedì successivo all'ultima domenica di aprile.

Galbiate, mandamento di Oggiono. — Fiera di S. Michele, o Sagra di fiori e dolci, il 29 di settembre.

Imbersago, mandamento di Brivio. — Fiera di bestiami e merci, alla Madonna del Bosco, il 9, 10 e 11 maggio.

Introbio, capoluogo di mandamento. — Fiera di S. Michele, l'ultimo lunedì di settembre, e Fiera di S. Tomaso, il primo lunedì dopo la terza domenica di maggio.

Lasnigo, mandamento di Lecco. — Fiera di bestiami e merci, il terzo lunedì di novembre.

Lecco, capoluogo di circondario. — Fiera di bestiami e merci, nella prima quindicina di ottobre. — Mercato di merci, ogni mercoledì e sabato.

Mandello Lario, mandamento di Lecco. — Mercato di bestiami e merci, l'ultimo lunedì di ogni mese. — Fiera d'ogni genere, l'ultimo lunedì di aprile. — Fiera di S. Rocco, il 16 agosto. — Fiera di S. Michele, l'ultimo lunedì di settembre.

Margno, mandamento di Introbio. — Fiera della B. V. del Rosario, per bestiami e merci, il secondo lunedì di ottobre.

Merate, mandamento di Brivio. — Mercato di bestiami e merci, tutti i martedì. — Fiera di S. Ambrogio, per bestiami e merci, i tre giorni successivi alla festa di S. Ambrogio.

Missaglia, capoluogo di mandamento. — Fiera di bestiami, il giovedì grasso ed il primo lunedì dopo il 15 agosto.

Oggiono, capoluogo di mandamento. — Fiera di merci e giocatoli, il 5 febbraio. — Mercato di bestiami e merci, tutti i venerdì.

Primaluna, mandamento di Introbio. — Fiera di S. Rocco, per bestiami e merci, il primo lunedì di settembre.

Robbiate, mandamento di Brivio. — Fiera annuale di capo d'anno, il primo gennaio.

Sartirana Briantea, mandamento di Brivio. — Fiera di bestiami e merci, alla Madonna del bosco, nei giorni 9, 10 e 11 maggio

S. Maria Hoè, mandamento di Brivio. — Mercato di bestiami e merci, tutti i mercoledì.

Sormano, mandamento di Asso. — Fiera di bestiami, il secondo lunedì di aprile a Dicinisio, ed il secondo lunedì di ottobre a Sormano.

Taceno, mandamento di Introbio. — Fiera della Madonna di marzo, per bestiami e merci, il lunedì dopo il 25 marzo. — Fiera di S. Anna, per bestiami e merci, il lunedì dopo il 26 luglio

Viganò, mandamento di Missaglia. — Fiera di S. Apollonia, per bestiami e merci, il 9 e 10 febbraio.

DITTE COMMERCIALI DELLA CITTÀ DI COMO

Accordatori e noleggiatori di pianoforti

Barbaglia Luigi e figlio, via Rodari, 1.
Botta Enrico, via Lambertenghi, 9.
Gorli Giuseppe, piazza Alessandro Volta, 7.
Gorli Giosuè, via Alessandro Volta, 14.
Lissi Antonio (organetti), piazza Alessandro Volta, 15.
Proserpio Giuseppe (organi da chiesa), via Tom. Grossi, 2.

Acque gazose e Birra

Brenna Santo, via Crespi, 11.
Medri Enrico, viale Lecco, 1.
Peduzzi Pietro, via Alessandro Manzoni, 19.
Porta Bacilieri e Gatti, via Crespi, 8.
Sesini Salvatore, via Rezzonico, 5.
Tacchi B. e C., viale Lecco, 27.

Agenzie di collocamento ed affitti

Coccio Angela (personale di servizio), via Cinque Giorn., 9.
Federazione italiana fra i Lavoratori del Libro, Sezione di Como, via Unione, 35.
Malnati Salvatore (affitto e vendita case), via Vittorio Emanuele, 43.
Società Proprietari d'Alberghi, ecc., Piazza Mazzini, 5.
Società Fratellanza fra Cuochi, ecc., via Vittani, 5.
Società Lavoranti Panattieri, via Mazzini, 3.
Zenoni Pietro (personale di servizio), via Cinque Giorn., 12.

Alberghi

Bazzi Gaetano (*Volta*), piazza Cavour, 5.
Casartelli Edoardo (*Leoncino*), via Adamo del Pero, 6.
Cassani Angelo (*Suisse-Métropole*), piazza Cavour, 20.
Colombo Anselmo (*Varese*), via Rusconi, 9.

Favoni Vittorio (*Brianza*), piazza Vittoria, 5.
Giudici Carlo (*Turco*), via Indipendenza, 20.
Grandi Giovanni (*Como*), via Pietro Boldoni, 18.
Grisoni Antonio (*Caval d'Oro*), via Milano, 53.
Marinoni Primo (*Belle Vue*), piazza Cavour, 11.
Martinelli Anselmo (*Italia*), piazza Cavour, 19.
Negri Enrico (*Tre Re*), via Pietro Boldoni, 10.
Piatti Giuseppe (*Svizzero, antica Lobbietta*), viale Varese, 7, e via Muggiasca, 10.
Ronchetti Luigi (*Corona*), via Milano, 2.

Apparecchiatori di stoffe

Castagna Lodovico, ditta, viale Varese, 25, e piazza Castello, 2.
Tintoria ed Apparecchiatura Comense, via S. Abondio, 7.

Apparecchi per Gas

Cappelletti Stefano, via Indipendenza, 8.
Clerici Angelo, ditta, via Bernardino Luini, 17.
Clerici Pietro, via Indipendenza, 15.
Officina Comunale del Gas, via Francesco Benzi, 1.
Franchini Vittorio, piazza del Duomo, 7.

Armaiuoli

Ballerini Angelo, via Plinio, 1.
Luraschi Celso, piazza Vittoria, 8.
Merzario Alessandro, piazza S. Fedele, 8.
Quarti Francesco, eredi, via Plinio, 7.

Arruotini

Conconi Giov. Battista, via Fiume aperto, 1.
Petazzi Giuseppe e Luigi, via Borgo Vico, 35.
Pozzi Giosuè, via Milano, 123, e Lungo Lario di Levante, 3.
Sanelli Giov. Battista, via Cinque Giornate, 5.

Attrezzi da pesca

Ballerini Angelo, via Plinio, 1.
Colli Vincenzo, via Domenico Fontana, 1.
Merzario Alessandro, piazza S. Fedele, 8.
Quarti Francesco, eredi, via Plinio, 9.

Bagni

Gattoni Chiara, stabilimento balneario, piazza Roma, 1, e Lungo Lario di Levante, 5.
Lanfranconi e Corti, stabilimento di bagni pubblici, Campo Garibaldi, 1.

Banche e Cambio

Banca di Como, piazza Cavour, 2.
Banca d'Italia, via Alessandro Volta, 35.
Banca Popolare, via Vittorio Emanuele, 35.
Cameroni Arnolfo, via Vittorio Emanuele, 4.
Giorgetti Faverio e Comp., via Alessandro Volta, 56.
Mariani Sala e Comp., via Cesare Cantù, 20.
Sala Achille e Comp., piazza Cavour, 5.
Taiana Perti e Comp., piazza Guido Grimoldi, 1.

Banchi Lotto

Cappelletti Giuseppe (Banco n. 220), via Cesare Cantù, 2.
Durando, eredi (Banco n. 218), piazza S. Fedele, 16.
Gabardini Francesca (Banco n. 219), piazza del Duomo, 6.

Biciclette

Caccia Luigi, via Milano, 33.
Casanova Alfredo, via Garibaldi, 19.
Fratelli Franchini (fabbrica), via Vittorio Emanuele, 33.
Fasoli Angelo, via Cinque Giornate, 6, e via B. Giovini, 4.
Vitali Giovanni, via Milano, 37.

Bottai

Bertoglio e Costantini, via Pietro Boldoni, 17, e via Ospedale, 20.
Costantini Giuseppe, via Pietro Boldoni, 11.
Fontana Paolo fu Daniele, via Milano, 25.

Caffè

Della Torre Luigi detto *Rizz* (*Baserga*), via Milano, 17.
Bonizzoni-Balzaretti Angela, piazza del Duomo, 6.
Butti Giosuè (*Genova*), con Ristorante, via Garibaldi, 8.
Casartelli Angelo (*Nazionale*), via Domenico Fontana, 2.
Casartelli-Baldracchi Antonietta (*del Teatro*), con Ristorante, via Maestri Comacini, 1.
Cassani Angelo (*Suisse*), con Ristorante, piazza Cavour, 20.
Cavadini Nelinda (*Cavadini*), via Bernardino Luini, 1.
Chiesa Andrea (*Commercio*), piazza S. Fedele, 7.
Discacciati Ambrogio (*Anita*), piazza S. Fedele, 8.
Donazzi Giovanni, via Pietro Boldoni, 19.
Foi Emilio, via Valduce, 6.
Fontanella Giovanni (*Commercio*), via Bernardino Luini, 3.
Fontanella Pietro (*Lario*), via Francesco Ballerini, 2.
Gatti Abdone (*Stazione di S. Giovanni*), con Ristorante, via Gottardo.
Lombardi Giovanni (*Roma*), via Francesco Borromino, 10.
Lorgoni Achille (*Plinio*), con Ristorante, piazza Cavour, 1.
Marinoni Primo (*Marinoni*), con Ristorante, p. Cavour, 11.
Milini Giuseppe (*Teatro Cressoni*), con Ristorante, via Unione, 32.
Parea Paolo (*Stazione Gerbetto*), via Venti Settembre, 1.
Piccardi Ercole (*Orologio*), via Plinio, 7.
Pirotta-Vago Angela (*Bar-Americano*), via Plinio, 2.
Porati fratelli (*Italia*), piazza del Duomo, 1.
Rabbeno Primo (*Bottegone*), con Ristorante, p. del Duomo, 10.
Rapetti Francesco, via Cesare Cantù, 16.
Sbodio Giovanni (*Sbodio*), con Ristorante, via Plinio, 1.
Scheggia Cesare (*Corona*), piazza Vittoria, 15.
Taroni G. B., via Primo Tatti, 6.
Zambellini Francesco (*Stazione-Como-Lago*), con Ristorante, via Alessandro Manzoni, 15.

Calce, Cementi e Laterizi

Butti Angelo, via Ugo Foscolo, 2.
Cordoni Andrea, via S. Abondio, 10.

Della Valle Carlo, via Ugo Foscolo, 2.
Pedraglio fratelli, via Gerolamo Borsieri, 20.
Ponisio Achille, via Ugo Foscolo, 2.
Porta Edoardo, via Carloni, 37.
Torri Antonio, via Ugo Foscolo, 2.

Callista-Pedicure

Righini Francesco, via Domenico Fontana, 5.

Calzolai

Albonico Giulio, via Rusconi, 1.
Aliverti fratelli, via Maestri Comacini, 3.
Arcellaschi Francesco, via Bona Lombarda, 4.
Barazzoni Carlo, via Garibaldi, 2.
Beretta Paolo, via Indipendenza, 10.
Biona Pietro, via Tomaso Grossi, 2.
Cappelletti Paolo, via Giocondo Albertolli, 7, e p. Cavour, 7.
Cavalleri Tomaso, piazza Alessandro Volta, 21.
Cividini Giovanni, via Unione, 23.
Corti Giuseppe, piazza Alessandro Volta, 23.
Crotta Abramo, via Unione, 15.
Engel Guglielmo, via Cinque Giornate, 12.
Gabaglio Antonio, via Bernardino Luini, 6.
Gatti Luigi, via Milano, 47.
Lucini Siro, via Vittoria, 1.
Merli Aurelio, via Adamo del Pero, 10.
Monti Giuseppe, via Borgo Vico, 51.
Montorfano Abramo, via Milano, 8.
Moretti Giuseppe, via Borgo Vico, 113.
Noseda Giuseppe, via Milano, 84.
Piccinelli Paolo, via Giovio, 21.
Prayer Diego, via Giuseppe Rovelli, 9.
Ronchetti Antonio, via Gerolamo Borsieri, 9.
Tenconi Ambrogio, via Vittorio Emanuele, 12.
Tettamanti Cesare, via Francesco Muralto, 5.
Tosi Francesco, via Bernardino Luini, 2.
Urio Abondio e figli, piazza G. Grimoldi, 4, e via Plinio, 10.

Cappellai

Binaghi G. B., via Vittorio Emanuele, 18.
Berta Battista, via Indipendenza, 26.

Beschi Giovanni, via Cinque Giornate, 3.
Bianchi Giuseppe (ditta Agliati), via Adamo del Pero, 11.
Bocci Stefano, via Natta, 3.
Cavalleri Giuseppe, via Domenico Fontana, 5.
Marelli Francesco, eredi, via Cesare Cantù, 13.
Ronchetti sorelle, via Vittorio Emanuele, 3.
Rosaspina Anselmo, via Vittorio Emanuele, 33.

Carboni Fossili e Cock

Ciapparelli Federico, viale Varese, 15.
Resta Leopoldo e C., via Plinio, 1.
Officina Comunale del Gas, via Francesco Benzi, 7.
Scalini Cesare, viale Varese, 55.

Carrozze e Carri

Barcella Costantino, via Vittani, 16.
Dubini Giulio, viale Lecco, 47.
Fagetti Carlo, via Ospedale, 11.
Introzzi Giovanni e figlio, piazza Vittoria, 6.
Monti Giuseppe, via Milano, 23.

Cartolai

Bellasi e Bazzoro, via Indipendenza, 13.
Bianchi Luigi, via Milano, 28.
Cairoli Pietro, via Giovio, 21.
Camagni Giulio, via Adamo del Pero, 11.
Cantaluppi Giovanni, via Milano 15.
Carcano Giovanni, piazza Vittoria, 5.
Casartelli e Favini, via Cinque Giornate, 10.
Cassina Giuseppe, via Milano, 84.
Cavalleri e Bazzi, via Domenico Fontana, 2.
Clerici e Trecchi, via Garibaldi. 4.
Colombo Luigi (magazzino), via Collegio dei Dottori, 2.
Ferrario di G. Tagliabue e G. Ferrarini, via B. Luini, 1.
Longatti Natale, via Borgo Vico, 38.
Luppi Ambrogio, via Pietro Boldoni, 5.
Luzzani Angelo, via Unione, 23.
Mametti-Lanzani Anna, via Garibaldi, 9.
Manfredi Luigi, via Borgo Vico, 77.

Mazzoletti L. e R., via Giovio, 23.
Mondelli Pasquale (magazzino), via Bianchi-Giovini, 3.
Omarini e Colombo, ditta, via Cesare Cantù, 13.
Ostinelli F. di C. A. (Tipografia Provinciale), p. Duomo, 8.
Parravicini Salvalore, via Dionigi Parravicino, 5.
Proserpio Salvatore, via Venti Settembre, 1.
Ramellini Brenna e C., via Giuseppe Parini, 2.
Stoppa Giuseppe, eredi, via Indipendenza, 23.
Tacchini Carlo, via Milano, 40.
Taroni Giulio, via Natta, 1.
Tettamanti Carlo, via Milano, 60.
Tettamanti Enrico, via Bernardino Luini, 11.
Vitani Romano ed Enrico, via Plinio, 4.

Cera

Aureggi Francesco, piazza Coloniola, 1.
Carloni Leopoldina, via Milano, 77.
Cavalleri e Bazzi, via Domenico Fontana, 2.
Locatelli Guido, piazza Roma, 12.

Chincaglieri, Bazar, ecc.

Bedetti Carlo (Bazar Plinio), via Cesare Cantù, 20.
Del Grande e Ferrari, piazza Cavour, 5.
Del Monte Virginia, via Vittorio Emanuele, 14.
Mantovani Pasquale (Magazzino Torinese), via Domenico Fontana, 2, e piazza Cavour, 17.
Molteni Francesco, ditta (grossista) p. Cacciatore delle Alpi, 1.
Molteni Michele, via Vittorio Emanuele, 6.
Porlezza Lazzaro, via Plinio, 10.
Preda Giuseppe, via Vittorio Emanuele, 5.
Rospini Leopoldo (specialità in oggetti d'arte), piazza del Duomo, 9.
Sassi Ariodante, via Adamo del Pero. 10.
Seveso fratelli (grossisti), via Unione, 12.

Cioccolata (fabbrica)

Banfi Antonio, via Vittorio Emanuele, 15.

Commissionari in generi diversi

Abbiati Davide, viale Varese, 5.
Bernasconi L. e figli, via Giuseppe Rovelli, 6.
Coduri Bartolomeo, piazza Vittoria, 5.
Coppolecchio Onofrio, via Alessandro Volta, 32.
Macher Giorgio, via Giovio, 4.
Perego Marco, via Primo Tatti, 8.

Commissionari in seta, stoffe, ecc.

Argenti Antonio Federico, piazza Vittoria, 3.
Argenti Elia, via Lambertenghi, 1.
Bonomi Arturo, via Milano, 15.
Feloy Cesare, via Lambertenghi, 3.
Ferrario rag. Giuseppe, via Giovio, 33.
Frigerio Flaminio, detto *Giappones*, piazza Vittoria, 5.
Martinez Gualtiero, via Unione, 18.
Mazzucchelli Celestino, via Alessandro Volta, 60.
Monghisoni Giovanni, via Giovio, 4.
Parravicini Andrea, via Giovio, 7.
Peverelli Enrico, via Ospedale, 11.
Prada A. e C., via Giovio, 29.
Prada Cesare, via Francesco Cigalini, 5.
Sala Francesco, via Unione, 37
Schmidt e Lorenzen, via Giovio, 8.
Verani Angelo fu Luigi, via Milano, 6.
Veronelli fratelli e C., via Alessandro Volta, 33.
Walter Ivo e C., via Garibaldi, 12.

Cotone (cardatura)

Bianchi G. B., via Mentana, 19.

Disegnatori per ricami

Carughi Serafino, piazza Vittoria, 5.
Di Capua Marco (disegn. per stoffe seta), via Unione, 29.
Malnati Salvatore, via Vittorio Emanuele, 43.
Molteni Gilindo, piazza S. Fedele, 7.
Proserpio Achille, via Giovio, 19
Righini Guglielmo, via Alessandro Volta, 17.

Doratori e Verniciatori

Astolfi Carlo, via Giovio, 31.
Bellasi Enrico, via Borgo Vico, 37.
Casartelli Girolamo, via Pietro Boldoni, 10.
Cassina Francesco, via Unione, 16.
Cipolla Giovanni, via Unione, 32.
Ferrario eredi, via Adamo del Pero, 10.
Grassi Giuseppe, via Alessandro Volta, 8.
Lechler Chr. e figlio, successori (fabbrica di vernici), Monte Olimpino.
Negrini Claudio, via Vittorio Emanuele, 36.
Tettamanti Fedele, via Ospedale, 22.

Droghe e Coloniali

Banfi Antonio, via Vittorio Emanuele, 16.
Barbaglia Vincenzo, via Lambertenghi, 8.
Bernasconi Luigi fu Domenico, via Borgo Vico, 123.
Bertoni Giuseppe, via Francesco Muralto, 5.
Castiglioni Angelo, via Muggiasca, 10.
Chierichetti Carlo, piazza Castello, 1.
Colombo Paolo, via Giocondo Albertolli, 3.
De Molli Lodovico, piazza Alessandro Volta, 19.
Ferrata fratelli, via Milano, 88.
Ferrata Paolo e C., via Crespi, 7.
Giamminola Gottardo, piazza Vittoria, 5.
Guggeri-Grisoni Virginia, via Milano, 63.
Guanziroli Carlo, via Giuseppe Rovelli, 9.
Livio Ernesto, successore a Crespi, via Milano, 31.
Magni Felice, ditta, via Vittorio Emanuele, 20.
Maiocchi Battista, via Milano, 88.
Mondini Gabriele, via Cesare Cantù, 1.
Noseda Antonio, viale Lecco, 47.
Pozzi fratelli, via Venti Settembre, 6.
Preda Giacinto, via Bernardino Luini, 2.
Quadroni Andrea, via Natta, 4.
Riva Giacomo, via Tomaso Grossi, 6.
Roncoroni Enrico, piazza del Duomo, 2.
Saldarini Valentino fu Domenico, via Bona Lombarda, 2.
Saldarini Valentino fu Salvatore, via Plinio, 8.
Spada Angelo, via Pietro Boldoni, 7.
Testi Andrea, piazza Cavour, 7.
Torriani Angelo, via Milano, 21.
Walter Steiner, via Ugo Foscolo, 2.

Fabbri-Ferrai

Annoni Luigi, via Gerolamo Borsieri, 9.
Benaglio Felice, via Zezio, 71.
Brusa Giorgio, via Giuseppe Rovelli, 24.
Cairoli Domenico, piazza Mazzini, 3.
Cariboni Calisto, via Maurizio Monti, 6.
Casartelli Alessandro e figlio Michele, via Milano, 36.
Cavallini Carlo, ditta, via Indipendenza, 14.
Fontana Giacomo, viale Lecco, 39.
Gini Angelo, ditta, via Vittani, 10.
Marinoni Giuseppe, via Giuseppe Brambilla, 11.
Masciadri Antonio, via Ospedale, 20.
Mauri Francesco, via Lucini, 6.
Melli Luigi, eredi, via Unione, 34.
Monti Alessandro, via Borgo Vico, 111.
Moretti Felice, via Francesco Cigalini, 4.
Noseda Salvatore, via Castelnuovo, 4.
Piotti e Corbetta, piazza Mazzini, 4.

Fabbrica di carta a mano

Cassina Giuseppe, via Milano, 84.
Ferrario Davide, ditta, Monte Olimpino (Brogeda).
Stoppa Giuseppe, eredi, via Indipendenza, 23.

Falegnami

Banfi Teresa vedova Beretta, via Lambertenghi, 9.
Bianchi Gaspare, via Giuseppe Brambilla, 14.
Botta Giovanni, via Natta, 7.
Brenna Leone, via Giuseppe Brambilla, 3.
Butti Francesco, via Valduce, 53
Caccia Luigi, via Maurizio Monti, 6.
Camagni e Meda, via Natta, 14.
Canova Giuseppe, via Lambertenghi, 11.
Casartelli Giovanni Battista, via Briantea, 63.
Cassina Giovanni, via Giovio, 35.
Colombo e Clerici, via Venti Settembre, 8.
Dubini Giulio, viale Lecco, 47.
Fasola Carlo, via Vittani, 3.
Faverio Natale, via Unione, 39.
Fontana Paolo, via Milano, 25.

Galfetti Giovanni e figli, via Tomaso Grossi, 4.
Gini Cesare, via Alessandro Volta, 11.
Martinelli e Sassi, via Borgo Vico, 89.
Ostinelli Giovanni, viale Lecco, 17.
Pagani Vittorio, via Giuseppe Rovelli, 1.
Ramelli Giuseppe, via Borgo Vico, 20.
Riva Carl'Antonio, viale Lecco, 1.
Sironi Ernesto, piazza Coloniola, 4.
Strada Gilberto, via Rusconi, 8.
Tettamanti Vittorio, via Carlo Cattaneo, 5.
Testoni Edoardo, via Vittorio Emanuele, 3.
Turconi Giovanni Battista, via Giuseppe Rovelli, 7.
Valli Achille, via Rusconi, 15.

Ferrarezza

Barone Giovanni, via Domenico Fontana, 11.
Bergna Eugenio, via Bernardino Luini, 7.
Catelli Isidoro, successori a Borgomainerio, via Milano, 10.
Dotti Domenico, via Unione, 19.
Ferrario fratelli di Attilio e C., via Francesco Muralto, 1.
Negrini Giulio, eredi, via Vittorio Emanuele, 11.
Pensotti Carlo, via Milano, 51.
Pensotti Giovanni, eredi, via Cinque Giornate, 1.
Pozzi Giosuè, via Milano, 123
Vitali Antonio, eredi, via Cesare Cantù, 6.
Vitali Giovanni, via Milano, 39.

Filandieri e Filatoieri

Andreae A. e C., via Fiume aperto, 42.
Arrigoni Costantino, via Ventisette Maggio, 51.
Casnati Cesare, via Alessandro Volta, 52.
Casnati fratelli fu Amos, via Giuseppe Rovelli, 14.
Castelletti e Guggeri, via Muggiasca, 2.
Castelli Emilio, via Vittorio Emanuele, 46.
Coduri Stampa Caterina, via Valleggio.
Magni Gaetano, ditta, piazza Alessandro Volta, 16.
Negri cav. Antonio, via Milano, 131.
Nessi Giuseppe Antonio, via Alessandro Volta, 33.
Nobili cav. uff. Luigi, via Milano, 44.
Prina Enea e C., via Fiume aperto, 57.
Scalini sen. cav. avv. Gaetano, via Rezzonico, 6.

Fiori artificiali

Malinverno-Bianchi Giuseppina, via Adamo del Pero, 18.

Floricoltori

Brenna Edoardo, via Borgo Vico, 94.
Briani Luigi, via Rezzonico, 5.
Della Porta Francesco, via Giuseppe Brambilla, 21.
Meroni Carlo, via Borgo Vico, 123.
Volontè Claudio, via Santo Garovaglio, 18.

Foglie fresche (negozianti)

Nicolai Ferdinando, via Vittorio Emanuele, 13.
Riva-Mondelli Angela, piazza Roma, 8.
Rotter S., via Lungo Lario di Ponente, 34.
Savonelli E. e C., via Vittani, 9.
Steiner e Macher, via Ugo Foscolo, 2.

Fonditori e tornitori in metalli

Bernasconi Rossetti e C., via Francesco Anzani, 9.
Cendali Antonio, via Francesco Benzi, 4.
Regazzoni fratelli, via Lucini, 6.
Regazzoni Giovanni, via Cesare Cantù, 12.

Forme da scarpe

Bosetti Emilio, via Unione, 34.

Fotografi

Franchini Paolo, via Vittorio Emanuele, 33.
Nessi Giuseppe, via Vittorio Emanuele, 17.
Piatti Riccardo, via Garibaldi, 12.
Pozzi Carlo, via Giovio, 21.

Frantoi da olio

Butti Lino, via Fiume aperto, 42.
Butti Paolo, via Luigi Dottesio, 30.
Casati Pietro, via Zezio, 11.
Guglielmetti Giovanni, via Fiume aperto, 48.
Montoli Biagio, via Luigi Dottesio, 30.
Olgiati Luca, via al Castel Baradello, 10.

Fumisti

Belgeri Paolo, ditta, via Vittorio Emanuele, 5.
Bottinelli Ambrogio, eredi, via Bernardino Luini, 2.
Brenna Daniele, piazza S. Fedele, 7.
Gaffuri Carlo, via Indipendenza, 34.
Gini Giuseppe, via Francesco Ballerini, 3.
Ronchetti Francesco, via Primo Tatti, 5.
Sartoris Andrea, via Garibaldi, 4.
Sonvico Luigi, via Bernardino Luini, 9.
Valugani Samuele, piazza Alessandro Volta, 20.

Fuochi artificiali

Camoccini e figlio, via Francesco Anzani, 31.
Fontana Beniamino, via Milano, 25.

Fruttivendoli

Bollini Giuseppe, via Francesco Borromino, 5.
Brenna Francesco, via Unione, 11.
Coccio Antonio, via Cinque Giornate, 9.
Fascianelli eredi, via Giuseppe Rovelli, 11.
Pellizzoni-Cavadini Rosalinda, via Unione, 21.
Peverelli Giuseppe, via Cesare Cantù, 5.

Granaglie

Castelli G. B., piazza Coloniola, 8-9.
Castelli fratelli di Natale, piazza S. Fedele, 12.
Castelli Natale, via Crespi, 5.
Carganico Sisto, viale Lecco, 21.

Guggeri Enrico, via Maurizio Monti, 12.
Guggeri Riccardo, via Borgo Vico, 34.
Mussi Andrea, via Alessandro Manzoni, 2.
Noseda fratelli, via Crespi, 8.
Verga Pasquale, via Borgo Vico, 60.

Imbianchini

Bianchi Carlo, via Alessandro Volta, 6.
Bianchi Lorenzo, piazza Alessandro Volta, 11.
Cavallasca e Bianchi, via Milano, 2.
Luzzi Oreste, detto *Romano,* via Coloniola, 24.
Pellegatta Carlo, via Giuseppe Rovelli, 14.
Pellegatta Virgilio, piazza Alessandro Volta, 24.
Pizzala Elia, via Milano, 22.
Re Antonio, via Cesare Cantù, 1.

Imprenditori (capi-mastri)

Bernasconi Luigi, Lungo Lario di ponente, 29.
Besozzi Francesco, via Vittorio Emannele, 33.
Bottinelli Domenico, via Briantea, 42.
Brenna Luigi, Lungo Lario di ponente, 29.
Carcano Francesco, via Unione, 25.
Cavalleri Enrico, Monte Olimpino (Interlegno), 81.
Marzetti Carlo, Monte Olimpino (Paluda).
Merazzi Domenico, via Luigi Dottesio, 6.
Merazzi Saverio, via Luigi Dottesio, 6.
Regazzoni Giuseppe, eredi, via Bonamoni, 1.
Sesti Camillo, Camerlata.
Tagliabue Gaetano, via Borgo Vico, 115.
Verga Angelo, via Simone da Locarno, 4.

Intagliatori

Galfetti Giovanni e figlio, via Tomaso Grossi, 4.

Istrumenti musicali

Bonomi Luigi, via Cesare Cantù, 9.
Camagni Luigi, via Milano, 22.

Latticini

Beretta-Corti Rosa, eredi, piazza Guido Grimoldi, 3.
Bianchi Pietro, via Pantero Pantera, 2.
Castelli fratelli, via Plinio, 5.

Lattonieri

Arduini e Facchinetti, via Borgo Vico, 47.
Bottinelli Angelo, via Milano, 38.
Cappelletti Stefano, via Indipendenza, 8.
Cassina Giuseppe, via Domenico Fontana, 11.
Clerici Angelo, ditta, via Bernardino Luini, 17.
Clerici Pietro, via Indipendenza, 15.
Fortis Bartolomeo, via Cesare Cantù, 2.
Franchini Vittorio, piazza del Duomo, 7.
Tettamanti Pietro, via Milano, 14.
Veronelli Luigi, via Vittorio Emanuele, 14.
Vietti Felice, piazza Cavour, 7.

Legna da fuoco e Carboni

Bombelli Battista, via Borgo Vico, 36.
Caminada Giovanni, via Torno, 4.
Casletti Ubaldo, piazza Alessandro Volta, 12.
Ciapparelli Federico, viale Varese, 15.
Comitti Pietro, via Coloniola, 32.
Crivelli Alberto, via Giuseppe Rovelli, 21.
Frigerio Giovanni, via Milano, 53.
Galli Giuseppe, viale Lecco, 55.
Piazza Francesco, viale Lecco, 5.
Piffarelli Natale, Monte Olimpino (Brogeda).
Scotti Luigi, via Bernardino Luini, 3.
Scotti Fioravante, via Alessandro Manzoni, 2.
Villa Edoardo, via Francesco Muralto, 7.

Legnami d'opera

Carcano Pietro, via Petrololo, 12.
Comitti Pietro, via Coloniola, 32.
Costantini fratelli, via Borgo Vico, 28.
Ferrari fratelli fu Carlo, via Alessandro Manzoni, 18.

Fontana Paolo, via Milano, 25.
Nessi Luigi, eredi, via Milano, 140 e Camerlata.
Restelli fratelli, Camerlata.
Riva Carl'Antonio, viale Lecco, 35.

Librai

Cavalleri e Bazzi, via Domenico Fontana, 2.
Libreria Vescoviie, piazza Guido Grimoldi, 2.
Mametti-Lanzani Anna, via Garibaldi, 9.
Mazzoletti L. e R., via Giovio, 23.
Omarini e Colombo, via Cesare Cantù, 13.
Ostinelli F. di C. A. (Tipografia Provinciale), p. Duomo 8.
Vitani Romano ed Enrico, via Plinio, 4.

Litografi

Balestrini A. e C., via Alessandro Volta, 31.
Fustinoni Augusto, ditta, piazza Roma, 2.
Longatti Romeo, via Tomaso Grossi, 4.
Miano Alessandro (ditta Freiburger), via Cinque Gior., 13.

Macellai

Canti Carlo, via Coloniola, 6.
Casartelli Luigi, via Lambertenghi, 3.
Cat elli Adolfo, via Coloniola, 3.
Cattaneo Pietro, via Giovio, 12.
Cernuschi Antonio, via Tomaso Grossi, 7.
Cernuschi Giovanni, via Tomaso Grossi, 1.
Colombo-Canti Antonia e figli, via Milano, 49.
Corti Edoardo, via Milano, 71.
Dario Carlo, via Borgo Vico, 12.
Ferrario Innocente, Camerlata.
Frigerio Alfredo, via Borgo Vico, 52.
Galli Fortunato, via Pietro Boldoni, 1.
Imperiali Giuseppe, via Cinque Giornate, 14.
Lualdi Giuseppe, via Bernardino Luini, 1.
Luini-Romegialli Giuseppina, via Pietro Boldoni, 5.
Marra Andrea, via Crespi, 2.
Marzorati Giuseppe, eredi, via Ospedale, 22.
Maspero Angiola, via Briantea, 32.

Monetti Carlo, via Borgo Vico, 12.
Monza Eugenio, via Milano, 94.
Nasoni-Valassi Virginia (trippe), piazza S. Fedele, 7.
Pellandini Leopoldo, piazza S. Fedele, 2.
Pozzi Luigi, via Milano, 8.
Pozzi Pasquale, via Adamo del Pero, 8.
Puricelli Ercole, via Milano, 16.
Rescaldini Baldassare, via Milano, 19.
Riva Angelo, via Indipendenza, 17.
Rosio Giovanni, via Giocondo Albertolli, 12.
Rusconi Italo, via Cesare Cantù, 1.
Rusconi Giulio, piazza Alessandro Volta, 4.
Saporiti Giuseppe, via Maurizio Monti, 1.
Tagliabue Pietro, via Borgo Vico, 38.
Tajana Pietro, via Giocondo Albertolli, 3.
Vicini Giuseppe, viale Lecco, 19.

Macchine da cucire

Belgeri Paolo, ditta, via Vittorio Emanuele, 5.
Caccia Luigi, via Milano, 33.
Compagnia Singer, via Vittorio Emanuele, 35.
Nicolai Ferdinando, via Vittorio Emanuele, 13.
Torchiana Carlo, via Vittorio Emanuele, 24.
Vitali Antonio, eredi, via Cesare Cantù, 6.
Vitali Giovanni, via Milano, 39.

Maglierie a Macchina (fabbrica)

Varveri Orsola, via Adamo del Pero, 4.

Maniscalchi

Golzi Cesare, via Unione, 2.
Mascheroni Leopoldo, piazza Vittoria, 10.
Valli Enrico, via Indipendenza, 26.

Marmisti

Bianchi Paolo, via Cesare Cantù, 5.
Corti Giovanni, via Garibaldi, 13.
Pirelli Pietro, via Pietro Boldoni, 4.

Meccanici

Bernasconi Rossetti e C., via Francesco Anzani, 9.
Cavallini Carlo, ditta, via Indipendenza, 14.
Cendali Antonio, via Francesco Benzi, 4.
Landi Francesco, via Giovio, 6.
Lanfranconi Ariodante, via Pietro Boldoni, 4.
Lanfranconi Nicola e figli, piazza Cavour, 14.
Piotti e Corbetta, piazza Mazzini, 4.
Regazzoni fratelli, via Lucini, 6.
Regazzoni Giovanni, via Cesare Cantù, 12.
Turba Giuseppe, via Pantero Pantera, 3.

Mediatori in seta

Argenti Elia, via Lambertenghi, 1.
Argenti Federico, piazza Vittoria, 3.
Bonomi Arturo, via Milano, 15.
Casartelli Gaetano, via Ospedale, 5.
Feloy Cesare, via Lambertenghi, 3.
Ferrario Giuseppe, via Giovio, 33.
Frigerio Flaminio, detto *Giaopones*, piazza Vittoria, 5.
Monghisoni Giovanni, via Giovio, 4.
Parravicini Andrea, via Giovio, 13.
Peverelli Enrico, via Ospedale, 12.
Prada Cesare, via Cigalini, 5.
Verani Angelo, via Milano, 6.

Mercerie, Filati e Nastri

Barazzoni sorelle, via Plinio, 2.
Bedetti Carlo, via Cesare Cantù, 20.
Berta Virginia, via Milano, 1.
Bianchi Giacomo e Teresa, via Vittorio Emanuele, 26.
Bianchi Michele, piazza Cavour, 17.
Bianchi Lucia, via Giovio, 35.
Binda Giovanni, via Milano, 57.
Bonomi Giuseppe, via Milano, 53.
Buzzi-Cadenazzi Carolina, via Plinio, 9.
Caminada Caterina, via Vittorio Emanuele, 4.
Caminada-Tosi Maddalena, piazza del Duomo, 3.
Cantaluppi Antonio, via Valduce, 30.
Capitani Carolina, via Vittorio Emanuele, 2.

Carboni Letizia, via Borgo Vico, 104.
Carcano Giuseppina, via Milano, 63.
Carughi-Beretta Giovannina, via Pietro Boldoni, 8.
Cavadini Carolina, via Milano, 121.
Centenari-Arnaboldi Claudia, via Garibaldi, 7.
Cetti Carlo, via Pantero Pantera, 2.
Colombo A., via Giovio, 16.
Colombo, ditta, via Cesare Cantù, 8.
Corti-Cassina Amalia, via Domenico Fontana, 11.
Dell'Acqua Innocente, via Francesco Benzi, 14.
Gaffuri Andrea e Leopoldo, via Lambertenghi, 1.
Galliani Domenico (Babilonia), piazza del Duomo, 7.
Gatti Martinelli e Porlezza, (grossisti), via Pretorio, 4.
Girola-Lazzari Virginia, viale Varese, 49-51.
Invernizzi Filippo, via Garibalbi, 1.
Lanfranconi Angelo, via Pietro Boldoni, 2.
Legnani-Pizzala Lucia, via Crespi, 6.
Luzzani e Beretta (ricami), via Cinque Giornate, 6.
Luzzani sorelle, via Unione, 25.
Marelli Carlotta, via Vittorio Emanuele, 33.
Martinelli-Conti Francesca, via Maestri Comacini, 3.
Maspero Innocente, eredi, via Milano, 38.
Mazzola Pietro, piazza Guido Grimoldi, 9.
Minoretti Fermo, via Francesco Mu:alto, 9.
Moneghetti Antonietta ed Eugenia, via Plinio, 12.
Monti Carlo, viale Lecco, 25.
Negrini sorelle, ditta, via Vittorio Emanuele, 3.
Ones Giovanni, via Borgo Vico, 36.
Pedraglio Francesco, piazza S. Fedele, 2.
Peverelli Giovanni, via Pantero Pantera, 1.
Ponti A., succes. a Guarisco (ricami), p. del Duomo 5.
Porta e Butti, via Cinque Giornate, 12.
Porta Pietro, via Bona Lombarda, 4.
Preda Giuseppe, via Vittorio Emanuele, 5.
Preda Luigi, via Vittorio Emanuele, 17.
Rezzonico sorelle, piazza del Duomo, 1.
Rho Felicita, via Garibaldi, 10.
Riva Marco, via Borgo Vico, 17.
Seveso fratelli (grossisti), via Unione, 12.
Sesini-Tettamanti Marianna, via Milano, 109.
Villa Domenico, via Borgo Vico, 46.

Mobili e suppellettili

Beretta Carlo, via Indipendenza, 11.
Bossi Carlo, via Giovio, 19.

Brunati Luigi, via Francesco Ballarini, 2.
Camagni e Meda, via Natta, 14.
Duvia Domingo, via Francesco Muralto, 11.
Frigerio Pietro, ditta, via Tolomeo Gallio, 12.
Galfetti Giovanni e figli, via Tomaso Grossi, 4.
Strada Gilberto, via Rusconi, 8.
Silva Luigi, via Milano, 18, e piazza S. Fedele, 7.
Testoni Edoardo, via Vittorio Emanuele, 3.
Valli Achille, via Rusconi, 15.
Vanossi Felice, ditta, piazza del Duomo, 6.

Modiste

Buzzi-Cadenazzi Carolina, via Plinio, 9.
Caminada Caterina, via Vittorio Emanuele, 4.
Caminada-Tosi Maddalena, piazza del Duomo, 3.
Cavalleri-Tosi Paola, via Plinio, 10.
Corti-Luzzani Giuseppina, via Vittorio Emanuele, 41.
Moscheni Elisabetta, ditta, via Vittorio Emanuele, 31.
Primavesi Annetta, via Cinque Giornate, 10.
Rodiani Giuseppina, via Vittorio Emanuele, 18.
Ronchetti sorelle, via Vittorio Emanuele, 3.
Volonterio Angela, ditta, via Vittorio Emanuele, 2.

Mugnai

Beretta Francesco, valle dei Mulini.
Bellotti Pasquale, via Fiume aperto.
Bianchi Emilio, via Fiume aperto.
Cantaluppi R. e frat. (mulino a vapore), via F. Anzani, 14.
Castiglioni Luigi, valle dei Mulini.
Corti Paolo, via Gerolamo Borsieri, 17.
Corti Pasquale, valle dei Mulini.
Guglielmetti Giuseppe, via Fiume aperto.
Guglielmetti Pasquale, via Fiume aperto.
Lucca fratelli, via Fiume aperto.
Porta Giuseppe, valle dei Mulini.
Pozzi Serafino, via Fiume aperto.
Romanò Giacomo, valle dei Mulini.

Musica (deposito)

Ferrario di G. Tagliabue e G. Ferrarini, via Collegio dei Dottori, 1.
Lanzani-Mametti Anna, via Garibaldi, 9.
Omarini e Colombo, ditta, via Cesare Cantù, 13.
Vitani Romano e Enrico, via Plinio, 4.

Offellerie

Colombo Francesco, via Cesare Cantù, 16.
Defendi Pietro, via Vittorio Emanuele, 6.
Gelmi Luigi, via Francesco Borromino, 8.
Mazzocchi Pilade, via Cinque Giornate, 11.
Monti Luigi, piazza Cavour, 5.
Prosdocimi-Pusterla Egidia, via Milano, 123.
Rebecchi Angelo, via Indipendenza, 10, e via Plinio, 4.
Rossini e Bozzolo, via Adamo del Pero, 12.
Sacchi Evaristo, piazza Cavour, 4.
Sala Massimo, via Garibaldi, 13.
Sassi Antonio, via Borgo Vico, 24.
Stoppa Enrico, via Milano, 38.
Viganò Luigi, via Cinque Giornate, 12.

Ombrellai

Bordoli Luigi, piazza del Duomo, 2.
Cappelletti-Tarelli Carolina, piazza Cavour, 5.
De-Paoli Giuseppe, via Milano, 38.
Grammatica Francesco, via Domenico Fontana, 1.
Lanzetti Giovanni di Agostino, via Milano, 39.
Lanzetti Luigi, via Milano, 99.
Maggioni Luigi, via Cesare Cantù, 7.
Monti Pietro, via Borgo Vico, 28.
Vanini Pietro, via Crespi, 16.

Orefici-Gioiellieri

Bianchi Fridolino, via Indipendenza, 10.
Dell'Oca Michele, via Vittorio Emanuele, 14.
Ferrario Giulio, via Plinio, 2.
Fontana Emanuele, via Vittorio Emanuele, 6.
Gagliardi Raffaele, via Unione, 15.
Mazzola Ambrogio, piazza S. Fedele, 1.
Muttoni Lorenzo, via Vittorio Emanuele, 2.
Noseda Domenico, via Garibaldi, 5.
Rosa Antonio, via Vittorio Emanuele, 42.
Silva Giovanni di Giuseppe, via Vittorio Emanuele, 33.
Silva Pietro fu Paolo, via Vittorio Emanuele,
Taglioretti Felice, via Milano, 19.

Orologiai

Dagradi Luigi, via Giuseppe Rovelli, 7.
Fattorini Abondio, via Cesare Cantù, 15.
Forni Federico, via Bernardino Luini, 7.
Fumeo Carlo, via Indipendenza, 28.
Galli Carlo, via Milano, 51.
Gualtieri Arturo, via Plinio, 12.
Nicolai Ferdinando, via Vittorio Emanuele, 13.
Torchiana Carlo, via Vittorio Emanuele, 24.
Rezzonico fratelli, piazza del Duomo, 1.
Zambelloni S., via Giocondo Albertolli, 4.

Ortopedici

Somaruga Ambrogio, ditta, via Vittorio Emanuele, 9.

Ottici

Pontiggia Giacomo, via Cinque Giornate, 1.
Pontiggia Giovanni, via Cesare Cantù, 11.
Rezzonico fratelli, piazza del Duomo, 1.

Panierai

Monti Angelo, via Milano, 36.
Romerio fratelli, via Milano, 1.
Tanzi Francesco, via Giocondo Albertolli, 11.

Parrucchieri

Bedetti Giuseppe, via Milano, 2.
Bianchi Antonio, piazza Alessandro Volta, 23.
Bianchi L. e figlio, piazza Cavour, 19.
Bianchi Luigi, piazza Cavour, 18.
Butti Antonio, via Francesco Ballerini, 1.
Brambilla Orazio, via Vittorio Emanuele, 28.
Canova Leonardo, piazza Cavour, 3.
Cappelletti Pietro, via Maestri Comacini, 1.
Cavalleri Cesare, via Vittorio Emanuele, 33.
Colombo Erminio, via Milano, 33.

Fogliani Giuseppe, via Adamo del Pero, 11.
Frattini Giacomo, via Adamo del Pero, 10.
Frigerio, ditta, via Plinio, 1.
Galli Gaspare, via Garibaldi, 1.
Girola Luigi, via Rusconi, 9.
Grisoni Angelo, piazza del Duomo, 9.
Grisoni Alfredo, via Bernardino Luini, 11.
Marelli Luigi, via Borgo Vico, 5.
Marzorati Pasquale, Lungo Lario di levante, 3.
Masera Andrea, via Unione, 19.
Molteni Emilio, via Cinque Giornate, 2.
Molteni Romolo, via Indipendenza, 3.
Parravicini Isidoro, Lungo Lario di levante, 5.
Pini Carlo, via Garibaldi, 8.
Sant'Elia Luigi, via Cesare Cantù, 16.
Vandoni Luigi, via Borgo Vico, 37.

Pavimenti

Bernasconi Ambrogio e figli, via Ugo Foscolo, 2.
Bernasconi fratelli, via Alessandro Manzoni, 14.
Bernasconi Gaetano, viale Lecco, 55.
Catelli fratelli, piazza Cacciatori delle Alpi, 6.
Porlezza Lazzaro (pavimenti in asfalto), rappresentante la ditta Cugini Prada di Milano, via Plinio, 10.

Pegnatari

Cavadini Amilcare, via Unione, 35.

Pellattieri

Cappelletti Antonio, via Rodari, 2, e via Milano, 10.
Carugati Carlo, piazza Cavour, 3.
Monzini G. Battista, successo a Nessi Antonio, via Francesco Borromino, 2.
Rossini Erminio, via Milano, 34.
Stoppa Baldassare, via Milano, 6.

Pelliccerie

Binaghi G. B., via Vittorio Emanuele, 18.
Bianchi Giuseppe (ditta Agliati), via Adamo del Pero, 11.

Caminada-Tosi Maddalena, piazza del Duomo, 3.
Marelli Francesco, ditta, via Cesare Cantù, 13.
Ronchetti sorelle, via Vittorio Emanuele, 3.

Pesa pubblica

Masciadri Pietro, via Alessandro Manzoni, 15.

Pescivendoli

Boraschi-Zanchi Attilia, via Giocondo Albertolli, 11.
Colli Vincenzo, via Domenico Fontana, 1.
Superchi-Martinelli Maria, via Giocondo Albertolli, 4.

Pesi e Misure

Casanova Enrico, piazza Alessandro Volta, 18.
Cavallini-Annoni Erminia, via Indipendenza, 14.
Fasana Ferdinando, via Bernardino Luini, 9.

Pettini ed attrezzi per tessitura

Bernasconi Luigi e figli, via Giuseppe Rovelli, 6.
Bonomi Luigi (attrezzi per tessitura), via Cesare Cantù, 9.
Camagni Luigi, via Milano, 22.
Ronchetti Gaetano, ditta, via Alessandro Volta, 33.
Vestanera Venanzio, piazza Roma, 14.

Pittori decoratori

Morzenti Angelo (decoratore stoviglie), via A. Volta, 2.
Astolfi Carlo, via Giovio, 31.

Pollami e Selvaggina

Bianchi-Pusterla Luigia, via Odescalchi, 4.
Fascianelli Augusto, eredi, via Giuseppe Rovelli, 11.
Ferrario Teresa, via Giocondo Albertolli, 7.
Zanchi Carlo, via Giocondo Albertolli, 11.

Posterie, Prestini, ecc.

Agostoni Giov. Battista, via Milano, 50.
Alzati Paolo, viale Varese, 49.
Annoni Carlo, viale Varese, 7.
Arnaboldi-Beretta Carolina, via Coloniola, 24.
Bai-Rossi Francesco, viale Varese, 47.
Balzarotti Giuseppe, via Bona Lombarda, 8.
Bernasconi Antonio, via Milano, 31.
Bianchi Carlo, via Bernardino Luini, 16.
Bianchi Gaetano, via Crespi, 10.
Bianchi Lodovico, via Collegio dei Dottori, 6.
Bianchi Michelina, via Unione, 12.
Bonomi Giovanni, via Cinque Giornate, 9.
Branderisi Giuseppe, via Maurizio Monti, 4.
Brentani Pietro, piazza Coloniola, 19.
Brunati Angelo, via Bona Lombarda, 6.
Brunati Maria, via Cinque Giornate, 12.
Cagni-Grisoni Antonietta, via S. Abbondio, 2.
Cantaluppi Giovanni, via Ospedale, 8.
Capitani Giovanni, piazza Alessandro Volta, 23.
Cappi-Braghenti Teresa, via Alessandro Manzoni, 19.
Casartelli Albino, via Valduce, 37.
Casartelli Davide, via Milano, 37.
Castelli Natale, ditta, piazza S. Fedele, 12.
Casartelli Giuseppe, Camerlata, 14.
Casartelli Ignazio, via Tomaso Grossi, 4.
Castiglioni Angelo, via Mugiasca, 10.
Castiglioni Davide, via Giocondo Albertolli, 2.
Cattaneo Carlo, via Indipendenza, 27.
Cattaneo Giov. Battista, via Milano, 105.
Checchi Antonio, successore a Nosotti, piazza Cavour, 6.
Checchi Giuseppe, via Pietro Boldoni, 5.
Clerici-Porta Elisa, via Tolomeo Gallio, 2.
Coduri Carlo, via Maurizio Monti, 23.
Coduri Venusto, via Briantea, 55.
Colombo Natale, via Milano, 39.
Corti Emilio, via Pietro Boldoni, 12.
Corti Giovanni, via Cesare Cantù, 2.
Dell'Oca Angelo, via Carloni, 15.
Dell'Oca Leopoldo, alla Cappelletta.
De Maria Ermenegildo, via Milano, 3.
Figini Domenico e figli, piazza Cavour, 12.
Frigerio Carlo, via Luigi Dottesio, 24.
Fumagalli Giovanni, Monte Olimpino (Paluda).

Graspani Giuseppe, via Unione, 41.
Greco Abele, piazza Mazzini, 4.
Guggiari Ercole, viale Varese, 51.
Guggeri-Lupi Isabella, via Crespi, 6.
Guggeri Pasquale, eredi, via Borgo Vico, 40.
Guggeri Enrico, via Maurizio Monti, 12.
Guggeri Riccardo, via Borgo Vico, 29.
Guggeri Gio. Battista, Costa S. Fermo.
Guglielmetti Carlo, via Ospedale, 32.
Guglielmetti Giuseppe, Camerlata.
Introzzi Natale, via Borgo Vico, 77.
Lazzatti Angelo, via Garibaldi, 6.
Livio Cesare, via Milano, 31.
Lucioni Faustino, via Alessandro Volta, 21.
Martinelli Onorato, via Borgo Vico, 33.
Martinelli Francesco, via Giocondo Albertolli, 8.
Marzorati Antonio, via Milano, 11.
Marzorati Gioachimo, via Milano, 143.
Mascetti-Rebay Giulia, via Borgo Vico, 10.
Meroni Antonio, via Fiume aperto, 2.
Minotti Angelo, via Rodari, 6.
Minotti Carlo, Camerlata.
Morandi Gaetano, via Lambertenghi, 7.
Mosconi Pietro, via Borgo Vico, 12.
Mutti Carlo, via Francesco Benzi, 4.
Negri Luigi, via Garibaldi, 1.
Noseda Angelo, via Primo Tatti, 6.
Noseda Giovanni, via Milano, 5.
Noseda Giovanni, viale Lecco, 31.
Noseda Giulio, via Garibaldi, 5.
Noseda Pietro, via Vittorio Emanuele, 20.
Noseda Salvatore, via Luigi Dottesio, 24.
Olgiati Luca, Camerlata.
Ostinelli fratelli, via Milano, 113.
Ostinelli Giacomo, via Briantea, 32.
Panificio Comense, via S. Abbondio, 10.
Pedretti Carlo, via Milano, 65.
Pedretti Emilio, via Milano, 61.
Pedretti Luigi, via Bona Lombarda, 4.
Porro Carlo, via Vittorio Emanuele, 33.
Porta Antonio fu Francesco, via Borgo Vico 5.
Porta Antonio fu Natale, via Milano, 88.
Porta Attilio, via Milano, 2.
Porta Pietro, via Bona Lombarda, 4.
Pozzi Angelo, via Bernardino Luini, 3.
Pozzi Giovanni, viale Lecco, 37.

Pozzi Sergio, via Natta, 4.
Piffaretti Fiorina, Monte Olimpino (Paluda).
Pusterla Innocente, via Coloniola, 18.
Rimoldi Angelo, via Crespi, 18.
Rimoldi Luigi, Camerlata.
Rivolta Pietro, via Borgo Vico, 46.
Saldarini Luigi, via Rienza, 115.
Savonelli Pietro, via Cesare Cantù, 18.
Sereni-Parravicini Carolina, eredi, via Coloniola, 22.
Taiana Luigi, via Indipendenza, 22.
Tettamanti Angelo, via Vittorio Emanuele, 1.
Todeschini Adele vedova Annoni, via Borgo Vico, 119.
Trecchi Giuseppina, via Crespi, 17.
Trombetta Fortunato, via Tomaso Grossi, 7.
Vaghi Giovanni, eredi, via Plinio, 9.
Valsecchi Antonio, via Crespi, 5.
Verga Giuseppe, via Vittani, 2.
Verga Paolo, via Borgo Vico, 60.
Verga Domenico, viale Lecco, 19.
Volonterio Antonio, via Milano, 145.

Profumerie

Bianchi Giacomo e Casanova Teresa, via V. Emanuele, 26.
Gatti Martinelli e Porlezza (grossisti), via Pretorio, 4.
Mantovani Pasquale, piazza Cavour, 17, e via Domenico Fontana, 2.
Molteni Francesco e figli (grossisti), piazza Cacciatori delle Alpi, 1.
Peverelli Giovanni, via Pantero Pantera, 1.
Rospini Leopoldo, piazza del Duomo, 9.
Seveso fratelli (grossisti), via Unione, 12.

R. Privative

Aquilini Emilio, via Cinque Giornate, 2.
Bianchi Antonio, via Milano, 32.
Bonelli Ulderico, via Garibaldi, 7.
Brunati Angelo, via Bona Lombarda, 6.
Butti Luigi, Camerlata.
Casada Giovanni, via Milano, 6.
Casanova Ferdinando, via Borgo Vico, 41.
Castiglioni Angelo, via Muggiasca, 10.
Colli Vincenzo, via Domenico Fontana, 1.
De Giorgi-Bellazzi Giuseppina, via Maurizio Morti, 2.

Dell'Oca Leopoldo, alla Cappelletta.
Franchini Battista, via Pretorio, 4.
Giamminola Gottardo, piazza Vittoria, 5.
Gabaglio Luigi, via Unione, 18.
Grisoni Antonio, viale Lecco, 31.
Guggiari Ercole, viale Varese, 51.
Leoni Bartolomeo, via Vittorio Emanuele, 2.
Martinelli-Conti Francesca, via Maestri Comacini, 3.
Massina Abramo, Tavernola.
Merzario Alessandro, piazza S. Fedele, 8.
Porta Antonio, via Coloniola, 16.
Quarti Francesco, eredi, via Plinio, 7.
Rusconi Rodolfo, via Cesare Cantù, 1.
Sala Angelo, via Francesco Muralto, 10.
Taiana Engenio, via Ugo Foscolo, 4.
Trombetta Eutichio, via Milano, 98.
Zappata Angelo, via Borgo Vico, 85.

Ramieri

Bianchi Salvatore, via Francesco Muralto, 14.
Borella fratelli, via Milano, 26.
Camozzi Pasquale, via Milano, 98.
Clerici Giacomo, via Borgo Vico, 17.
Guarisco Francesco, via Milano, 91.
Landi Francesco, via Giovio, 6.
Lanfranconi Nicola e figli, piazza Cavour, 14.
Lanfranconi Ariodante, via Pietro Boldoni, 4.
Turba Giuseppe, via Pantero Pantera, 3.

Rappresentanze

Binaghi C. (Agenzia Marittima), via Rodari, 7.
Coduri Bartolomeo (rappresentante di case nazionali ed estere, in coloniali, liquori, ecc.(, piazza Vittoria, 5.
Merzario, ditta (rappresentante la Compagnia di navigazione «Adria» di Fiume, piazza Mazzini 2, e via Alessandro Manzoni, 2.
Ronchi Giuseppe, ditta (Agenzia marittima), piazza Roma, 13
Tacchini Carlo (rappresentante la Compagnia di Navigazione Italiana), piazza Alessandro Volta, 4.

Rigattieri

Duvia Domingo, via Francesco Muralto, 11.
Monti Fortunato, via Unione, 34.

Saponi, candele e cordami

Bernasconi Luigi e figli, via Giuseppe Rovelli, 6.
Camporini Gherardo, via Coloniola, 21.
Cetti Carlo, via Pantero Pantera, 2.
Ferrari fratelli fu Carlo, via Alessandro Manzoni, 18.
Nobili cav. uff. Luigi, via Milano, 44.
Nobili Abondio, via Plinio, 2.

Salsamentarie

Borghi Giovanni, viale Lecco, 11-13.
Bianchi Antonio, via Giocondo Albertolli, 9.
Castelli Antonio, via Plinio, 5.
Chiari Luigi, via Cinque Giornate, 16, e via G. Rovelli, 14.
Ferrario Cesare, via Crespi, 9.
Fiocchi Eugenio, via Indipendenza, 12.
Frasconi, ditta (con Ristorante), via Giocondo Albertolli, 1.
Gerosa Eugenio, via Milano, 51.
Gerosa fratelli, ditta, via Milano, 23.
Galli Antonio, via Domenico Fontana, 9.
Grassi Pietro, ditta, viale Lecco, 45.
Magaris Antonio, via Milano, 106.
Novati Camillo, via Crespi, 11.
Tagliabue Serafino, via Borgo Vico, 51.
Trombetta Salvatore, via Giuseppe Rovelli, 14.

Sartorie da uomo

Arnaboldi Natale, via Pietro Boldoni, 7.
Bollini e Scotti, via Unione, 19, e via Lambertenghi, 4.
Caccia Giovanni, via Milano, 33.
Canova Luigi, via Rodari, 6.
Cartosio Ernesto, ditta, via Odescalchi, 12.
Catelli Senatore, ditta, via Milano, 12.
Castelli Luigi, via Natta, 7.
Clerici Antonio, via Tomaso Grossi, 24.
Cerutti Giuseppe, via Vittorio Emanuele, 36.
Corbetta Flaminio, via Giovio, 9.
Corticelli Paolo, via Adamo del Pero, 11.
Fattorini Antonio, via Cinque Giornate, 19.
Galetti Artidoro (Magazzino Italiano), via Plinio, 10.
Gilardoni e Ronchetti, piazza Alessandro Volta, 5.

Grisoni Angelo, via Milano, 107.
Guarisco Gerolamo, via Arena, 10.
Majocchi Angelo, via Milano, 26.
Maspero Giovanni, Camerlata.
Mazzola Carlo, via Pietro Boldoni, 7.
Noseda Augusto, via Cinque Giornate, 2.
Pedretti Enrico, via Natta, 3.
Piazza Carlo, via Carlo Cattaneo, 1.
Pozzi Arturo ed Ettore, via Maestri Comacini, 5.
Roncoroni Antonio, piazza Roma, 7.

Sartorie da donna

Bari Cesilda, via Garibaldi, 1.
Bianchi Elena, via Francesco Muralto, 14.
Bianchi-Rezzonico Lucia, piazza del Duomo, 1.
Bianchi-Zolli Maddalena, piazza del Duomo, 7.
Bianchi Gina, via Giovio, 13.
Bollini e Scotti, via Unione, 19, e via Lambertenghi, 4.
Botta Teresa, via Natta, 6.
Butti Carolina, piazza Guido Grimoldi, 1.
Cappelletti-Bernasconi Rosa, via Giovio, 8.
Comolli Carolina, via Unione 29.
Corti-Luzzani Giuseppina, via Vittorio Emanuele, 41.
Cugnoni Maria, via Arena, 10.
Dagradi Marta, via Odescalchi, 12.
Fagetti Rosa, via Ospedale, 26.
Galli-Gualandi Raffaella, via Bernardino Luini, 7.
Grandi Matilde, via Rusconi, 13.
Gualandi Carlotta, via Unione, 11.
Nessi Linda, via Natta, 4.
Longatti Luigia, via Valduce, 36.
Noseda Adele, via Milano, 25.
Patriarca Rachele, via Plinio, 14.
Pozzi Arturo ed Ettore, via Maestri Comacini, 5.
Puricelli Caterina, via Unione, 35.
Rizzi Luigia, via Giovio, 14.
Somigliana Pia, via Coloniola, 4.
Tagliabue Angela, via Alessandro Volta, 36.
Uslenghi Giulia, via Giovio, 21.

Scultori

Giani Vincenzo, via Torriani, 31.
Trombetta cav. prof. Ezechiele, via Giovio, 3.

Sellai

Bianchi e Zambelloni, piazza Alessandro Volta, 8.
Bianchi Carlo, via Primo Tatti, 5.
Duvia Carlo e figlio, via Unione, 23.
Introzzi Giovanni e figlio, piazza Vittoria, 6.

Sostre di pietre

Bay-Rossi fratelli, viale Varese, 45.
Boggia Lazzaro, via Coloniola, 6.
Cavallasca Celeste e C., viale Varese, 51.
Gerletti fratelli, via Alessandro Manzoni, 18.
Saldarini Nicola, via Alessandro Manzoni, 18.
Taroni Abelardo, via Giuseppe Sirtori, 19.
Tettamanti Paolo, viale Varese, 65.
Valli Francesco, via Milano, 123.

Spazzole (fabbrica)

Terreni Melchiorre, via Castelnuovo, 14.

Stoffe di seta

Baragiola Abbondio, via Venti Settembre, 9.
Bellasi Crespi e C., ditta, via Indipendenza, 9.
Bellasi nob. Luigi, via Valduce, 20.
Bernasconi A. e C., ditta, piazza Roma, 2.
Bersanino e Corti, piazza Alessandro Volta, 11.
Bertolotti cav. Francesco, via Unione, 29.
Bianchi Giovanni, via Milano, 26.
Bosisio Camanni e Cattaneo, via Venti Settembre, 21.
Braghenti Clerici e C., via Cinque Giornate, 12.
Brenni Luigi, viale Varese, 37.
Buffoni Edoardo e C, via Venti Settembre, 19.
Butti e Lonati, via Giuseppe Rovelli, 16.
Brunati Maria di Albino, via Cinque Giornate, 12.
Caccia Achille e C., via Giovio, 31.
Caccini Antonio, via Vittorio Emanuele, 15.
Camozzi cav. Ernesto e C., via Unione, 20.
Cantaluppi Celeste, via Alessandro Volta, 5.
Cantaluppi Francesco, via Giuseppe Brambilla, 32.

Carcano Musa e C., via Raimondi, 1.
Casanova Frey e C., ditta, via Alessandro Volta, 5.
Casnati Carlo di Basilio, via Alessandro Volta, 17.
Casnati Francesco, piazza Mazzini, 3.
Catelli Larghi e C., via Alessandro Volta, 58.
Chiesa Kallat e C., via Cinque Giornate, 11.
Crespi-Reghizzo L., via Francesco Benzi, 16.
Curioni Costante, ditta, via Alessandro Volta, 54.
De-Negri G., via Lucini, 6.
De-Rossi cav. Luigi, via Alessandro Volta, 38.
Dolara Arturo, via Alessandro Volta, 23.
Fattorini Pietro, via Unione, 12.
Faure B., via Zezio, 8.
Festorazzi Filippo, via Giuseppe Brambilla, 34.
Fossati Ambrogio e figli, via Alessandro Volta, 1.
Frontini Carlo e C., via Alessandro Volta, 29.
Gaffuri Felice, via Milano, 28.
Gerosa A. e C., via Alessandro Volta, 38.
Introzzi Enrico di Gaetano, piazza Alessandro Volta, 11.
Introzzi Eugenio, via Cinque Giornate, 12.
Lanzani fratelli e C., via Rodari, 1.
Lurati-Peregalli Caterina, via Milano, 19.
Mazzucchelli fratelli, via Bonanomi, 1.
Martinelli Giovanni, piazza Alessandro Volta, 11.
Monza Emilio, via Venti Settembre, 14.
Orsenigo Edoardo, via Milano, 39.
Peregrini Pio, via Giovio, 11.
Puecher-Passavalli fratelli, via Lambertenghi, 15.
Pozzi Giovanni e Rodolfo, via Zezio, 17.
Pozzi Giovanni e Rodolfo e Surr, via Lambertenghi, 14.
Riva Paolo, via Unione, 10.
Rosasco Enrico, via Cinque Giornate, 11.
Sala Febo, via Alessandro Volta, 46.
Sacchi e Strazza, via Cesare Cantù, 20.
Schiavio Bernardino (coperte di cascame), piazza Roma, 1.
Stucchi cav. Edoardo, via Giovio, 6.
Successori di R. Fasola e C., via Giuseppe Rovelli, 6.
Taroni Emilio, via Unione, 20.
Taroni Luigi, via Torriani, 43.
Testori Giovanni, via Giuseppe Ferrari, 6.
Videmari Luigi e C., via Alessandro Volta, 38.

Spedizionieri, Corrieri, Trasporti

Agenzia di Città della *Società Lariana*, piazza Cavour, 1.
Bottino Carlo, corriere giornaliero *Como-Milano*, piazza Guido Grimoldi, 1.

Casartelli Luigi, trasporti, via Francesco Anzani, 29.
Corriere *Como-Fino,* trattoria della Nazione, via Indipendenza, 22.
Ciapparelli Federico, trasporti, viale Varese, 15.
Diligenza *Como-Cernobbio,* piazza Cavour.
Diligenza *Como-Maslianico,* trattoria S. Giacomo, via Plinio, 9.
Diligenza *Como-Cavallasca-Parè,* via Natta, 12.
Fischer e Rechsteiner, trasporti internazionali, piazza Alessandro Volta, 9.
Merzario A., trasporti, piazza Mazzini, 2, e via Alessandro Manzoni, 2.
Perego Marco, corriere giornaliero *Como-Milano,* via Primo Tatti, 8.
Ronchi Giuseppe, spedizioniere, piazza Roma, 13.
Viganò Giuseppe, corriere giornaliero *Como-Bellagio,* presso l'osteria S. Giacomo, piazza Guido Grimoldi, 11.

Stamperie per tessuti

Perlasca Alberto, via Lambertenghi, 11.
Torlasca Luigi, via Natta, 11.

Tappezzieri in carta

Chiappa Angelo, via Vittorio Emanuele, 35.
Rovida coniugi, piazza del Duomo, 12.

Tappezzieri e Materassai

Aliverti Egidio, via Giuseppe Rovelli, 7.
Ballarini Giovanni, via Adamo del Pero, 4.
Beretta Davide, ditta, via Unione, 16.
Bossi Carlo, via Giovio, 19.
Cappi Fedele, via Vittani, 1.
Fasola Guglielmo, via Tomaso Grossi, 9.
Frigerio Pietro, via Tolomeo Gallio, 12.
Gambarè Luigi, via Milano, 103.
Nessi Martino, via Alessandro Manzoni, 3.
Prayer Pietro, via Indipendenza, 19.
Tettamanti Francesco, via Vittorio Emanuele, 49.
Tosi Felice, piazza Alessandro Volta, 12.
Valli Achille, via Rusconi, 15.
Vanossi Felice, ditta, piazza del Duomo, 6.

Tessuti e Pannine

Barazzoni Abramo, piazza Cavour, 1.
Bianchi Antonio, via Milano, 113.
Bianchi-Cesare A., piazza Guido Grimoldi, 1.
Bianchi Lucia, via Giovio, 35.
Bianchi Santo, via Milano, 41.
Biffi Aristide, via Borgo Vico, 28.
Biffi Rodolfo, via Borgo Vico, 28.
Binda Giovanni, via Milano, 57.
Bollini e Scotti, via Unione, 19, e via Lambertenghi, 4.
Carughi Antonio, via Milano 125.
Casartelli Stefano, via Vittorio Emanuele, 26.
Cavalleri Carlo, via Vittorio Emanuele, 4.
Fumagalli Giulio, piazza S. Fedele, 8.
Fontana Edoardo, via Milano, 47.
Gaffuri-Carughi Antonia, piazza Cavour, 7.
Gagliardi Pietro, eredi, via Domenico Fontana, 7.
Galetti Artidoro (Magazzino Italiano), via Plinio, 10.
Gilardoni e Ronchetti, piazza Alessandro Volta, 5.
Livio Egidio, via Milano, 49.
Mascetti Giovanni, via Vittorio Emanuele, 33.
Ones Giovanni, via Borgo Vico, 36.
Pollini Alessandro, via Milano, 19.
Pozzi Arturo ed Ettore, via Maestri Comacini, 5, e via Plinio, 8.
Preda fratelli, via Vittorio Emanuele, 23.
Rossi e Pezzati, via Vittorio Emanuele, 16.
Scheggia e Galimberti, via Plinio, 8.
Tajana Pasquale, via Milano, 4.
Tettamanti Angelo, via Vittorio Emanuele, 35.
Volonterio Anselmo, eredi, via Milano, 85.

Tintorie

Becherath e Muralt, via Gerolamo Borsieri, 6.
Castagna L., ditta, piazza Castello, 2, e viale Varese, 25.
Fossati Ambrogio e C., via Alessandro Volta, 1.
Tintoria ed Apparecchiatura Comense, via S. Abbondio, 7.
Torlasca Luigi, via Natta, 11.

Tipografie

Bellasi e Bazzoro, via Indipendenza, 13.
Cairoli Pietro, via Giovio, 21.
Casartelli e Favini, via Cinque Giornate, 10.

Cavalleri e Bazzi, via Domenico Fontana, 2.
Longatti Romeo, via Tomaso Grossi, 4.
Luzzani Angelo, via Unione, 23.
Miano Alessandro, ditta Freiburger, via Cinque Giornate, 13.
Ostinelli F. di C. A., Tipografia Provinciale, p. del Duomo, 8.
Ramellini Brenna e C., via Giuseppe Parini, 2.
Tettamanti Enrico, via Bernardino Luini, 11.
Tipografia Cooperativa Comense, piazza Mazzini, 2.
Tipografia Vescovile, piazza Guido Grimoldi, 2.

Tornitori in legno

Ajani Ferdinando, via Alessandro Volta, 9.
Alberico Angelo, via Ospedale, 31.
Alberico Francesco, via Milano, 40.
Baracchi Giuseppe via Indipendenza, 16.
Martinelli Giuseppe, via Pietro Boldoni, 13.
Perti Francesco, via Milano, 72.
Rivolta Giuseppe, via Bernardino Luini, 5.
Stoppani Saverio, via Francesco Borromino, 2.

Trasporti funebri

Coduri, ditta, piazza Castello, 1.

Trattorie, Osterie, ecc.

Aliverti-Soldati Giovanna, via Ventisette Maggio, 36.
Alzati Angelo (*Cordatt*), via Gerolamo Borsieri, 19.
Alzati Paolo, viale Varese, 49.
Ronchetti Giuseppe (*Macello*), via Mentana, 22.
Augadri Giuseppe, via Zezio, 32.
Balzaretti Battista, via Milano, 138.
Barbaglia Pietro, via Ospedale, 13.
Barzaghini Rinaldo (*Crotto del Nino*), via Torno, 29.
Bellotti Pietro, via Milano, 116.
Bernasconi Achille (*Moro*), via Borgo Vico, 81.
Bernasconi Donnino, Lora.
Bernusconi-Uber Fiorenza, alla Fabbrichetta.
Bersano Giuseppe, via Unione, 2.
Beretta Giuseppe, Camerlata.
Berra Giovanni, via Milano, 113.
Bianchi Angelo, via Lambertenghi, 9.

Bianchi Agostino, via Crespi, 6.
Bianchi-Ferrario Maria, via Luigi Dottesio, 8.
Bianchi Francesco, eredi, via Bernardino Luini, 12.
Bianchi Rodolfo (*Vaporino n. 5*), via Plinio, 5.
Bianchi Pietro, via Milano, 130.
Boggia-Besana Giuditta, via Lungo Lario di Ponente, 5.
Bombelli Battista, via Borgo Vico, 36.
Bonetti Giacomo, via Milano, 22.
Bonzani Carlo, via Coloniola, 2.
Borsalino Pietro, via Rusconi, 15.
Bozzetti Giov. Batt., via Odescalchi, 4.
Brizzolari Giuseppe, eredi, Tavernola.
Brunati Giuseppe, via Tomaso Grossi, 32.
Butti Fiorenzo, Costa S. Fermo.
Butti Giosuè, via Garibaldi, 8.
Cairoli Antonio (*Torre*), via Francesco Ballarini, 1.
Caminada Antonio, via Maurizio Monti, 62.
Caminada Giovanni, piazza S. Fedele, 5.
Camporini Antonio (*Moretti*), via Coloniola, 38.
Canova Paolo, via Tolomeo Gallio, 9.
Cantaluppi Angela, via Torno, 58.
Cantaluppi Giuseppe (*Sergente*), Camerlata.
Cantaluppi Pietro (*Tramvai*), viale Varese, 53.
Cappi Giovanna, via Alessandro Manzoni, 17.
Capurso Giuseppe, via Milano, 91.
Carcano Maria vedova Bianchi, via Vittani, 6.
Carcano Pietro, via Francesco Benzi, 10.
Carughi Giovanni (*Agnello*), via Ospedale, 34.
Casarico Antonio (*Caprera*), via Crespi, 21.
Casartelli Maria, via Borgo Vico, 9.
Casartelli Pietro, via Mentana, 18.
Casarico Beatrice, via Francesco Muralto, 16.
Casnati-Antonelli Maria (*Cervetta*), via Ospedale, 11.
Castiglioni Enrico fu Abele, Camerlata.
Castiglioni Enrico fu Giuseppe, via Ospedale, 9.
Cavadini Costante, via Maurizio Monti, 11.
Cavalleri-Casartelli Carolina, via Francesco Anzani, 29.
Cavalleri Antonio, via Borgo Vico, 69.
Cavalleri Demetrio, via Indipendenza, 29.
Ceriani Romualdo, eredi (*Roma*), viale Lecco, 9.
Cernuschi Giovanni (*Badirada*), via Tomaso Grossi.
Chiesa Emilio (*Isola Bella*), via Borgo Vico, 99.
Ciceri e Benzoni, via Rezzonico, 5.
Clerici Carlo, via Milano, 100.
Clerici Giacomo, eredi, via Milano, 40.
Clerici Enrico, via Borgo Vico, 4.

Conti Carlo, via Milano, 138.
Corbetta Giuseppe, via Gerolamo Borsieri, 9.
Corti Carlo (*Circolo*), via Francesco Ballerini, 2.
Corti Ercole, via Briantea, 59.
Corti Paolo, via Milano, 140.
Crippa Claudio, via Milano, 67.
Crivelli Alberto (*S. Paolo*), via Giuseppe Rovelli, 21.
Dall'Olio Matteo, via Ospedale, 26,
Dameno Luigi (*Roma*), via Borgo Vico, 11.
Della Vigna Giuseppe, Garzola.
Dell'Oca Leopoldo, Cappelletta.
Di Martino Tomaso, piazza Volta, 22.
Favoni Carlo (*Crotto Favoni*), via Valleggio, 52.
Favoni Giuseppe, via Francesco Anzani, 2.
Fenini Francesco, via Giuseppe Brambilla, 15.
Ferrerio Giuseppe, via Bernardino Luini, 13.
Fontana Beniamino, (*Soccorso*), via Milano, 25.
Frigerio Antonio, viale Lecco, 37.
Frigerio Fany (*Firenze*), via Giuseppe Rovelli, 9.
Frigerio Federico (*Nazione*), via Indipendenza, 28.
Gaffuri Giuseppe, via Torno, 28.
Gilardoni Giovanni eredi (*Teatro*), piazza del Teatro, 4.
Gramella Anna, via Borgo Vico.
Grassi Maria Galli, Monte Olimpino (Interlegno).
Greco Aristide, via Primo Tatti, 3.
Grisoni Giuseppe, viale Lecco, 7.
Grisoni-Lucca Adelaide (*Italia*), Camerlata.
Guarneri Pietro, via Rezzonico, 5.
Guggeri Giov. Battista, Costa S. Fermo.
Guglielmetti Angelo (*Sotterra*), via Borgo Vico, 29.
Läeple Diego (*Lombardo*), via Milano, 59.
Lauriello Micola, via Lungo Cosia, 10.
Leo Francesco, via Garibaldi, 10.
Livio Petronilla (*Europa*), piazza Mazzini, 3.
Lonati Giovanni, eredi (*S. Giacomo*), piazza G. Grimoldi 11.
Lucca Luigi (*Vignetta*), viale Varese, 63.
Lucca Virginia, via Carloni.
Lucchi Luigi, via Rusconi, 13.
Manzoni-Molteni Felicita, via Borgo Vico, 96.
Martinelli Salvatore, viale Lecco, 35.
Marelli Egidio (*S. Francesco*), viale Lecco, 5.
Massina Abramo, Tavernola.
Meroni Domenico, via Natta, 13.
Merazzi Giuseppe, via Pietro Boldoni, 6.
Minoretti Francesco, via Cinque Giornate, 3.
Mojana Francesco, Camerlata.

Molteni-Camporini Maria, Camerlata.
Molteni Martino, via Torno, 8.
Monti Angelo, via Giuseppe Rovelli, 17.
Morganti Pietro (*Due Muri*), via Francesco Parravicini 3.
Morosini Giovanni (*Pozzo*), piazza S. Fedele, 10.
Negretti Antonio, via Coloniola, 6.
Nessi Giuseppe, via Coloniola, 25.
Noseda-Valassi Virginia (*Boeuc*), via Muggiasca, 1.
Nuzzi Riccardo, via Unione, 11.
Ortelli Domenico, via Coloniola, 7.
Ortelli Giuseppe, Monte Olimpino.
Ostinelli Abondio, Camerlata.
Ostinelli Adamo, eredi, via Rusconi, 8.
Ostinelli Albino (*Riazzolo*), Camerlata.
Ostinelli Paolo (*S. Donnino*), via Giovio, 27.
Porzio Giovanni (*Cetra*), via Cesare Cantù, 7.
Pellegrini-Balzaretti Luigia, via Unione, 15.
Piffaretti Fiorina, Monte Olimpino.
Poggio Bartolomeo (*Pozzo*), via Borgo Vico, 51.
Pontiggia G. B., via Valleggio, 5.
Provvisionato Giuseppe, via Milano, 8.
Proverbio Giuseppe, via Milano, 36.
Pusterla Luigi, via Coloniola, 20.
Ratti Pietro, via Crespi, 17.
Redaelli Abramo, via Milano, 117.
Romegialli Carolina vedova Luini, via Bianchi Giovini, 4.
Ronchetti Luigi, eredi (*S. Agata*), via Luigi Dottesio, 30.
Ronchetti-Tettamanti Amalia, via Cesare Cantù, 8.
Rossi Ernesto, via Borgo Vico, 36.
Sala Luigi, viale Lecco, 5.
Salina Onorato (*Volta*), via Domenico Fontana, 2.
Sanromè Cesare, via Milano, 51.
Scotti Gaetano, via Garibaldi, 17.
Sordelli Samuele, via Crespi 10.
Spaini Francesco (*Giardinetto*), piazza Guido Grimoldi, 1.
Spaini Maria, piazza Alessandro Volta, 14.
Stefanini Milton e sorella (*Pinchetti*), via Dom. Fontana, 7.
Tacchini Carlo, via Domenico Fontana, 2.
Tagliabue Ambrogio, via S. Abbondio, 8.
Tarelli-Parravicini Chiara (*Aquila Nera*), via Volpi, 3.
Testoni Angelo (*S. Marta*), via Regina, 32.
Tettamanti Francesco, Tavernola.
Tettamanti Giovanni, via Gottardo, 9.
Tettamanti Luigi, Tavernola.
Trombetta Giuseppa (*Giardinetto*), alla Rienza.
Vaghi Angelo, via Zezio, 51.

Valassi Virginia Noseda, via Cesare Cantù, 14.
Vimercati Carlo, Camerlata.
Zaffaroni Pasquale (*Barchetta*), piazza Cavour, 5.
Zeppi Pietro (*Vignetta*), via Zezio, 44.

Venditori di giornali

Bianchi Gaetano, Stazione Nord-Milano.
Bulgheroni Antonio, edicola, via Pietro Boldoni.
Foglia Angelo, eredi, edicola, piazza del Duomo.
Fusoni Abbondio, edicola, piazza Vittoria.
Migliavada Felice, piazza S. Fedele, 10.
Tettamanti Giuseppe, edicola, via Plinio.
Tola Giovanni, Stazione S. Giovanni.
Triulzi Raffaele, edicola, via Cesare Cantù.
Zanolini Andrea, edicola, via Maestri Comacini.

Vetrerie, Terraglie, ecc.

Bianchi Attilio e C., piazza S. Fedele, 1.
Brenna Battista e C., via Milano, 30.
Camanni e C, via Borgo Vico, 27.
Cicardi Angelo, via Milano, 30.
Donegana Carlo, via Giocondo Albertolli, 3.
Doniselli A. e T., via Giovio, 5.
Frigerio Celeste. via Alessandro Manzoni, 22.
Martelli e Beretta, via Domenico Fontana, 9.
Parravicini Francesco, viale Lecco, 49.
Pereda Carlo, via Vittorio Emanuele, 24.
Tettamanti Luigi, via Primo Tatti, 2.
Triulzi Isidoro, via Milano, 110.

Vernici (fabbrica)

Lechler Chr. e figlio, successori, Monte Olimpino.

Vetture ed Omnibus

Botta Giuseppe, via Terraggio, 2.
Grandi Ercole, via Rusconi, 11.
Monza Eugenio, via Milano, 94.

Saibene Luigi, via Vittani, 8.
Seveso Paolo, detto *Gelsomino*, via Cinque Giornate, 14.
Tettamanti Salvatore, via Tolomeo Gallio, 3.

Vini (negozianti)

Albonico Ernesto e C., viale Lecco, 11.
Aliverti Pietro, via Giuseppe Brambilla, 3.
Baffa Ettore e C., via Crespi, 16.
Bazzi Giuseppe, via Rezzonico, 31.
Capitani Enrico, via Rezzonico, 20.
Cattaneo Enrico, via Venti Settembre, 12.
Cattaneo Salvatore, via Milano, 85.
Clerici Luigi e figli, via Giuseppe Brambilla, 7.
Colmegna Francesco, via Tomaso Grossi, 8.
Coopmans A. e C., Castel Carnasino.
Greco Aristide, via Primo Tatti, 3.
Medri Enrico, viale Lecco, 1.
Poggio Bartolomeo, via Borgo Vico, 51.
Porta Francesco, via Borgo Vico, 73.
Piatti e Giamminola, viale Varese, 15.
Rapetti Francesco, via Valduce, 31.
Testoni Angelo, via Regina, 32.
Tagliavini Francesco, piazza Mazzini, 6.

Zoccolai

Ronchetti Carlo, via Giocondo Albertolli, 8.
Tettamanti fratelli, via Alessandro Manzoni, 21.

CONSOLATI ESTERI

Consolato della Repubblica Argentina. — Rappresentante Mazzucchi Angelo, via Vittorio Emanuele, 26.

Consolato della Repubblica Oriental dell'Uruguay. — Rappresentante Capitani rag. prof. Giuseppe, via Alessandro Volta, 48.

SOCIETÀ D'ASSICURAZIONI

Assicurazioni Generali in Venezia. Società anonima istituita nel 1831, d'assicurazione incendi, vita e trasporti. — Agente principale pel Circondario di Como, ing. Antonio Giussani, piazza Roma, 7.

Società Anonima Italiana di assicurazione contro gli infortuni, disgrazie, cristalli, vetri e specchi. — Agente principale pel Circondario di Como, ing. Antonio Giussani, piazza Roma, 7.

Società Anonima di Assicurazioni a premio fisso contro la grandine, con sede in Milano. — Agente principale pel Circondario di Como, ing. Antonio Giussani, piazza Roma, 7.

Riunione Adriatica di Sicurtà contro i danni degli incendi, merci viaggianti ed assicurazioni sulla vita dell'uomo e per rendite vitalizie. — Rappresentata in Como dal rag. Mario Rosati, via Unione, 29.

La Meridionale. Compagnia d'assicurazioni grandine e riassicurazioni. — Rappresentata in Como dal rag. Mario Rosati, via Unione, 29.

Società Internazionale. Assicurazioni contro le disgrazie accidentali e contro gl'infortuni sul lavoro. — Rappresentata in Como dal rag. Mario Rosati, via Unione, 29.

La Fondiaria. Compagnia Italiana d'assicurazioni a premio fisso contro l'incendio, lo scoppio del gas, del fulmine e contro la improduttività temporanea delle cose danneggiate dall'incendio; assicurazioni speciali militari. — Agente generale in Como, Enrico Spaggiari, via Giuseppe Rovelli, 16.

La Fondiaria. Compagnia Italiana d'assicurazioni sulla vita e contro le disgrazie accidentali che possono colpire le persone. — Agente generale in Como, Enrico Spaggiari, via Giuseppe Rovelli, 16.

Società Reale di assicurazione mutua a quota fissa contro gli incendi, scoppio del gas, del fulmine e degli apparecchi a vapore. — Agente principale in Como, rag. Giulio Bellasi, via Giovio, 3.

La Reale. Compagnia Italiana d'assicurazioni generali sulla vita dell'uomo. — Rappresentata in Como dalla Banca Giorgetti Faverio e C., via Alesssandro Volta, 56.

The Gresham. Compagnia Inglese d'assicurazioni sulla vita, sede in Londra, succursale in Firenze. Assicurazioni in caso di morte e miste; assicurazioni di capitali differiti; rendite vitalizie immediate e differite. — Agente principale in Como' Augusto Engeli, via Plinio, 10.

Cooperativa Incendi. Sede centrale in Milano, via Giulini, 6. — Rappresentante in Como, Squadrelli Giulio, via Aless. Volta, 28.

Cooperativa Grandine. Sede centrale in Roma, via Due Macelli, 66. — Rappresentante in Como, Squadrelli Giulio, via A. Volta, 28.

The Mutual. Compagnia mutua d'assicurazione sulla vita, fondata a New-Jork nel 1842. — Rappresentata dalla Banca di Como, piazza Cavour, 2.

Cassa Nazionale. Mutua cooperativa per le pensioni, con sede in Torino. — Rappresentata dall'ing. Angelo Fioretto, via Indipendenza, 22.

Società Nazionale per assicurazione sulle malattie con sede in Milano. — Agente principale in Como, rag. Ambrogio Bassi, via Giuseppe Brambilla, 37.

Compagnia d'assicurazioni contro i danni degli incendi, sulla vita dell'uomo e per le rendite vitalizie, con sede in Milano, — Agenzia in Como, diretta dall'ing. Giuseppe Bianchi, via Bernardino Luini, 11.

Società Mutua Italiana contro i danni della grandine, con sede in Milano. — Agenzia in Como, rappresentata dall'ing. Giuseppe Bianchi, via Bernardino Luini, 11.

Il Mondo. Società anonima d'assicurazioni contro l'incendio, lo scoppio del gas, del fulmine e degli apparecchi a vapore, e sulla vita umana. — Agente generale in Como, Dell'Oca e Figini, via Lambertenghi, 3.

L'Ancora. Società anonima di assicurazioni sulla vita e per le di rendite vitalizie, fondata in Vienna nel 1858. — Agente principale in Como, Banca Tajana Perti e C., piazza Guido Grimoldi, 1.

La Sicurtà. Società Italiana in Firenze d'assicurazioni contro la rottura dei vetri, cristalli e specchi. — Agente principale in Como, rag. Antonio Caccini, via Vittorio Emanuele, 7.

Il Danubio. Compagnia d'assicurazioni contro gli incendi, sulla vita dell'uomo, ecc. — Agente principale in Como, ing. Luigi Gentile, via Odescalchi, 12.

L'Eguaglianza. Compagnia d'assicurazione contro la grandine. — Rappresentata in Como dai ragionieri Vitali e Longhi, via Alessandro Volta, 17.

La Popolare. Società mutua d'assicurazione sulla vita, sedente in Milano. — Agente generale in Como, Arnolfo Cameroni, banchiere, via Vittorio Emanuele, 4.

Cassa Paterna. Compagnia anonima d'assicurazione contro l'incendio e l'esplosione del gas. — Rappresentata in Como dalla ditta Gagliardi eredi, via Domenico Fontana, 7.

La Métropole e Cassa Generale. Compagnia anonima d'assicurazione contro l'incendio a prezzo fisso. — Direttore in Como, Casati ing. Stefano, piazza Cavour, 1.

La Reale. Società anonima cooperativa contro i danni della grandine, con sede in Bologna. — Agente principale in Como, avv. Enrico Cattaneo, via Lambertenghi, 15.

L'Iniziativa. Società anonima cooperativa d'assicurazione sulla vita dell'uomo, con sede in Genova. — Rappresentata in Como dall'avv. Enrico Cattaneo, via Lambertenghi, 15.

L'Oceano. Azienda di assicurazioni generali contro la rottura dei cristalli, vetri e specchi. — Rappresentante in Como avv. Enrico Cattaneo, via Lambertenghi, 15.

La Prussiana. Società per azioni d'assicurazione sulla vita dell'uomo, rappresentata in Italia dai signori Foscarini Marforio e C. — Agenzia in Como diretta da Giulio Puecher-Passavalli, via Lambertenghi, 15.

Svizzera. Compagnia di assicurazioni contro i rischi di trasporto, con sede in Zurigo. — Agenzia speciale in Como, presso la Ditta A. Merzario, piazza Mazzini, 2.

L'Union. Compagnia d'assicurazioni contro l'incendio, lo scoppio del gas e degli apparecchi a vapore. — Rappresentata in Como dall'ing. Ettore Carughi, via Giovio, 5.

La Nuova Milano. Premiata Associazione nazionale cooperativa d'assicurazioni a quota fissa contro i danni della grandine. — Rappresentante in Como, Giacomo Rigoli, via G. Rovelli, 20.

La Fenice di Vienna. Compagnia d'assicurazioni sulla vita dell'uomo. — Rappresentante in Como, Giacomo Rigoli, via Giuseppe Rovelli, 20

PERIODICI

Bollettino degli Atti della Camera di Commercio e d'Arti di Como. — Pubblicazione mensile. — Tipografia Bellasi e Bazzoro, via Indipendenza, 13.

Bollettino del Comizio Agrario di Como. — Pubblicazione bimensile. — Tipografia Bellasi e Bazzoro, via Indipendenza, 13.

Bollettino della Società fra gli Impiegati Civili. — Tipografia Cooperativa Comense, via Carlo Cattaneo, 7.

Foglio Periodico della Prefettura di Como, per la pubblicazione degli atti amministrativi e comunicati prefettizi. Prezzo annuo d'abbonamento L. 12. — Tipografia F. Ostinelli di C. A., piazza del Duomo, 8

Il Lavoratore Comasco. — Periodico settimanale. — Tipografia Cooperativa Comense, piazza Mazzini, 2.

La Provincia di Como. — Giornale potitico quotidiano del mattino. Direttore Luigi Massuero. — Tipografia Cooperativa Comense, piazza Mazzini, 2.

La Provincia della Domenica. — Periodico settimanale illustrato. — Tipografia Cooperativa Comense, piazza Mazzini, 2.

L'Ordine. — Giornale della Provincia e della Diocesi di Como. Si pubblica tutti i giorni non festivi. — Tip. Vescovile, via Valduce, 15.

L'Ordine della Domenica. — Periodico religioso e politico, ufficiale per gli atti del Comitato Diocesano Comense. (Supplemento al giornale quotidiano *L'Ordine.*) — Tip. Vescovile, via Valduce, 15.

Il Bajardo. — Periodico settimanale. — Tip. Cavalleri e Bazzi, via Domenico Fontana, 2.

Manuale-Almanacco della Provincia di Como. — Premiata pubblicazione annuale iniziata nelll'anno 1838. — Tip. F. Ostinelli di C. A., piazza del Duomo, 8.

Periodico della Società Storica Comense. — Pubblicazione illustrata a fascicoli. — Tipografia F. Ostinelli di C. A., piazza del Duomo, 8.

Rivista di Amministrazione e Contabilità. — Periodico mensile, diretta dal cav. prof. rag. Ettore Mondini. Abbonamento annuo L. 4. — Tip. F. Ostinelli di C. A., piazza del Duomo, 8.

Supplemento al Foglio Periodico della Prefettura di Como per gli annunzi legali. — Si pubblica al martedì e venerdì d'ogni settimana. Abbonamento annuo L. 5. — Tip. F. Ostinelli di C. A., piazza del Duomo, 8.

La Stella di Lourdes. — Periodico mensile. — Tipografia Cooperativa Comense, piazza Mazzini, 2.

La Cooperazione Italiana. — Si pubblica due volte al mese. — Tipografia Cooperativa Comense, piazza Mazzini, 2.

DITTE COMMERCIALI DELLA CITTÀ DI VARESE

Alberghi

Ambrosetti L., *Leon d'oro*
Bianchi-Bellinetti, *Italia*
Brunelli Eugenio e Comp., *Excelsior*
Fratelli Gnocchi, *Gambero*
Poletti Giovanni, *Madonna del Monte*
Riotti Carlo, *Europa*
Ved. Pessina e figli, *Angelo*

Armi

Bassetti Romeo
Meschieri Gemello

Arruotini

Calzoni Antonio
Rizzi eredi
Rizzi Melchisedecco

Banca e Cambio

Banco di Varese di depositi e conti correnti
Banca Popolare
Bossi Battista
Mazzola-Conelli cav. Cesare

Birra

Poretti Angelo e Comp.

Botanici

Dubois e Vedani
Maroni Enrico

Caffè

Albizzati Giuseppe (*Stazione Nord-Milano*
Antonini Vittore
Brusa Vittore
Ciotti Carlo
Forzinetti Attilio (*Caffè Restaurant Splendido*)
Frigerio Alberto
Guarnieri eredi
Lodigiani Francesco (*Stazione Mediterranea*)
Massari Giuseppe
Piccinelli Tomaso
Mazzucchelli Carlo
Sport Bar (Corso Roma)

Confezione tomaie

Bernasconi Antonio
Calimeri Giulio
Daverio Pasquale
Gaggini Francesco
Trolli Luigi

Campane e lavori relativi

Bianchi Angelo e figli

Cappelli

Beltrami Luigi
De-Micheli Martino
Ghiringhelli Adone
Maroni Gaspare

Capi-mastri e Appaltatori

Ambrosetti Ambrogio
Bulgheroni Ambrogio

Belli Antonio
Castelli Carlo
De Grandi Luigi
Mentasti Francesco
Rossi Carlo
Speroni Tranquillo
Vedani Giuseppe
Vidoletti fratelli

Carrozze

Amolari Adolfo
Belli Cesare
Frontini fratelli
Macchi fratelli

Cartiere

Molina Paolo Andrea, ditta

Cera

Peregrini Carlo

Commissionari

Lorenzini Antonio
Macchi Emilio

Confetture

Arioli Silvestro
Petracchi eredi
Petracchi Giuseppe
Vanetti Antonio
Vanetti Cesare
Vanetti Paolo
Lanzavecchia Luigi

Distillerie

Bossi Serafino
Groppelli Angelo

Droghieri

Abbiati Zaccaria
Baj Francesco, ditta
Bianchi Angelo
Bianchi Luigi, ditta
Brusa Adolfo
Buzzi Rocco
Curti Vittore
De-Gianni Pietro
Del Sole Carlo
Daverio Carlo
Gabaglio-Lanzavecchia Sof.
Mazzola Giacomo
Meroni vedova Morosini
Minonzio Valentino
Neuroni Carlo
Pedotti Augusto
Piatti Edoardo
Piccinelli Angelo
Talamona Enrico
Visconti Angelo

Ebanisti

Colombo Francesco
Mentasti-Belia Spirito

Fabbriche d'organi ed istrumenti musicali

Alziati Luigi
Bernasconi P. e figlio, ditta
Bernasconi cav. Gius., eredi
Daverio Giuseppe
Gandini Giuseppe
Pinciara Battista
Pusterla Federico

Fabbriche di sapone

Macchi Giuseppe
Vedani Severo

Ferramenta

Carabelli e Rizzi
Colombo Carlo
Calzoni Antonio
Contini Eugenio

Macchi Angelo
Monti e Sopransi
Odoni Teresa
Tenconi Giovanni

Formaggi

Guffanti Battista
Guffanti Cristoforo
Guffanti-Castelli Maria
Guffanti Enrico
Tenconi Carlo

Fornitori Casermaggio militare

Mocchetti Felice

Fotografi

Campiotti Luigi
Fidanza Francesco

Idraulici

Besnati Pietro
Castiglioni e Crugnola

Inverniciatori

Bianchi fratelli
Ghiggini Giuseppe, ditta
Ghiggini fratelli
Ingrami Angelo
Molina Ambrogio
Molina Paolo

Laterizi

Aletti Carlo e C.
Aletti Pietro e C.
Ambrosini, ditta
Biotti e Bossi
Brusa Domenico
Comi e Quaglia
Marzoli Angelo
Rossi Guglielmo

Lattonieri

Albizzati Felice
Del Grosso Giacomo
Del Grosso Antonio
Ghiringhelli Paolo
Lanzetti Onofrio
Lanzetti Edoardo
Terraneo Serafino

Lavorazione della seta

Bianchi e Rainoldi (torcitura)
Fumagalli, Marforio, Sonzini e C. (tessitura)
Kienle Giacomo (torcitara)
Maletto Angelo (tessitura)
Tenconi e Macchi, id.
Tasca Emilio, ditta, id.

Lavori in pietra artificiale

Travaglini Achille

Legnami d'opera

Ermolli Giovanni, ditta
Fidanza Carlo
Franzosi vedova
Vedani Cesare
Vidoletti fratelli

Legna da fuoco

Ermolli Giovanni, ditta
Mocchetti Felice

Librai e Cartolai

Bizzozzero Angelo
Galli Eugenio
Longatti Romeo
Macciacchini Luigi
Peia Giuseppe
Pontiggia Marco
Rizzi Aurelio

Rossini Giuseppe
Torniamenti Tullio

Liquoristi

Castelli Francesco
Groppelli Angelo
Lotti Luigi
Piatti Edoardo

Litografi

Ogheri prof. Alessandro
Galli Eugenio
Macchi e Brusa

Macellai

Bai Giovanni
Balassi Francesco
Cagnoni Amatore
Fontana Giuseppe
Fumagalli Francesco
Ghiringhelli Angelo
Ghiringhelli Carlo
Ghiringhelli Cesare
Ghiringhelli Enrico
Grugnetti Antonio
Piccinelli Pietro
Sacconaghi Pietro
Vedani-Grampa Maria
Zaccone Stefano

Marmisti

Caravati Carlo
Portalupi Giovanni
Portalupi fratelli
Zucchi Costantino

Meccanici

Mazzucchelli Carlo
Pontiggia e Tettamanti

Mediatori

Bossi Sebastiano, in bozzoli
Comerio G. B., in granaglie
Mocchetti F., in legname d'opera
Trolli Pietro, in bozzoli

Mercerie

Ambrosetti e Mentasti
Barioli Antonio
Bolognini Vincenzo
Botta Andrea
Broggi Antonio
Brovelli Luigi
Coroli, eredi
Crugnola Antonia
Crucoli Eliseo
Danelli Giuseppe
Gervasini sorelle
Giudici Antonio
Macchi Angelo
Mezzetti Ambrogio, eredi
Mozzoni Amabile
Rossi Angelo
Schiannini sorelle
Zavattoni Pietro

Mobili

Alesini fratelli
Colombo Pietro, ditta
Mantegani fratelli
Mentasti Pietro

Negozianti di vino

Bresso Stefano
Cappelletti fratelli
Catelli Baldassare
Colombo fratelli
Crugnola Luigi
Lazzari Antonio
Mantegazza Aquilino
Orrigoni Angelo

Pizzini Romolo
Speroni e C.
Ulivelli Luigi

Ombrellai

Marforio fratelli
Merzagora Cosimo
Visconti Bartolomeo

Orefici

Bossi fratelli, ditta
Cozzetti Sebastiano
Ghiringhelli Alessandro
Ferrari Agostino
Masera Ernesto
Meroni Ambrogio, eredi

Orologiai

Aliverti Pietro
Bregonzio Alfonso
Castani Luigi
Chicherio Paolo
Petracchi Carlo
Porta Luigi
Santini Giovanni

Ortopedici

Sottocasa Santino

Parrucchieri

Bizzozzero Luigi
Berra Battista, eredi
Colombo fratelli
Gervasini Pietro
Montalbetti Gerolamo
Pedetti Carlo
Pessina Pietro
Pizzocari Angelo
Talamona Gregorio

Pilatura di Riso

Fraschini Agostino

Pellami

Fraschini Agostino
Garoni Pasquale
Ghiringhelli Francesco
Levi Abramo

Pesi e Misure

Bai Ernesto
Peia Pietro

Pittori

Bizzozzero Attilio
Colombo Giuseppe
Fangazio prof. Giovanni

Ramieri

Bonetti Vittore
Bronzi Francesco
Colombo Ercole
Gervasini Arcangelo, ditta
Nicora Angelo

Salumieri

Campiotti Angelo
Mera Giovanni
Nicora Leopoldo
Nembri Angelo
Pedetti Osvaldo
Ribolzi Cesare
Ribolzi Costante
Soldati Fortunato
Volonterio Paolo

Sartorie

Gandini Francesco
Macchi Ambrogio
Mentasti Giuseppe
Mentasti Pietro
Minazzi Luigi
Valugani Faustino
Villa Alfonso

Seme Bachi

Bellotti dott. Cristoforo
Mozzoni nob. Carlo
Redaelli cav. Ambr., ditta

Spedizionieri

Anzani fratelli
Bianchi-Bellinetti Ernesto
Crotti Luigi
Impresa Varesina

Tessuti e Pannine

Balassi Antonio
Carcano Giuseppe
Colli fratelli
Del Sole Emilio
Del Sole Felice
Ferrario Stefano
Gabaglio fratelli, ditta
Galbiati Felice, ditta
Gandini fratelli
Macciacchini Carlo
Moroni Carlo
Regazzoni Luigi
Salveraglio Luigi
Spagnolini Ernesto
Trolli Pietro
Villa Cesare

Tipografi

Galli Eugenio
Longatti Romeo
Macchi e Brusa
Mai e Malnati
Tipografia della *Cronaca Prealpina*

Valigiai e Sellai

Erba Pasquale
Giani Battista
Nicora Giovanni
Romanò Pietro
Torniamenti Pasquale

Vetrai e Chincaglieri

Barioli Anastasio
Beati Alberto
De Carli Francesco
De Martini Antonio
Dubini Luigi
Goggia Felice ed Agapito
Lucchini Luigi, ditta
Ossola Luigi
Vassalli Giacomo

SOCIETÀ D'ASSICURAZIONI

Riunione Adriatica di Sicurtà contro i danni degli incendi, grandine, merci viaggianti, ed assicurazioni sulla vita dell'uomo e per rendite vitalizie. — Rappresentanti in Varese, ing. Ernesto Brusa ed avv. Maffei.

Compagnia d'assicurazione di Milano, contro i danni degli incendi, sulla vita dell'uomo e per le rendite vitalizie, con sede in Milano. — Agente in Varese, ing. Stefano Arcellazzi pel ramo incendi, e ing. Giuseppe Pisoni pel ramo vita.

Assicurazioni Generali in Venezia. Società anonima d'assicurazione sugli incendi, vita e trasporti. — Rappresentata in Varese dal rag. Francesco Croci.

Società Anonima Italiana d'assicurazione contro gli infortuni, disgrazie, cristalli, vetri e specchi. — Rappresentata in Varese dal rag. Francesco Croci.

Società Anonima di Assicurazioni a premio fisso contro la grandine. — Rappresentata in Varese dal rag. Francesco Croci.

Società Reale Mutua di assicurazioni a quota fissa contro gli incendi e lo scoppio del gas, stabilita in Torino. — Agente in Varese, Crugnola rag. Felice.

Reale Compagnia Italiana di assicurazioni generali sulla vita dell'uomo, sede in Milano. — Agenzia principale in Varese presso l'avvocato cav. Ugo Scuri.

Società Cooperativa contro i danni degli incendi. — Agente in Varese, ing. Paolo Cantù.

Società di Mutuo Soccorso contro i danni della grandine per le provincie lombarde. — Agente in Varese, Orrigoni Carlo.

Cassa Generale delle assicurazioni agricole e contro l'incendio. — Agente per Varese, signor Mazzucchelli, con domicilio a Caronno Ghiringhello.

La Paterna. Compagnia anonima d'assicurazioni contro l'incendio e l'esplosione del gas, ecc. — Agente in Varese, Mazzola Giacomo.

La Fondiaria. Compagnia Italiana di assicurazioni a premio fisso contro l'incendio. — Agente in Varese, Visconti.

The Grescam. Società di assicurazione sulla vita. — Rappresentante in Varese, dott. Ferdinando Torneamenti.

La Popolare. Società mutua d'assicurazione sulla vita. — Rappresentante in Varese, avv. Gerolamo Piccinelli.

La Prussiana. Società d'assicurazione sulla vita dell'uomo. — Rappresentante in Varese, Bonicchi.

L'Eguaglianza. Compagnia d'assicurazione contro la grandine. — Rappresentata in Varese dall'ing. Carlo Giorgetti.

Il Danubio. Società contro la vita dell'uomo e gl'incendi. — Rappresentata in Varese dall'ing. Carlo Giorgetti.

PERIODICI

Cronaca Prealpina. — Esce tutti i giorni, meno la domenica. Direttore Giovanni Bagaini. — Tipografia propria.

La Rassegna mensile. — Organo ufficiale della Camera di Commercio e del Comizio Arario. — Tip. Mai e Malnati.

Cacciatore delle Alpi. — Esce la domenica. Direttore Speri Della Chiesa. — Tip. Mai e Malnati.

Sveglia del Popolo. — Esce la domenica. — Tip. Longatti.

DITTE COMMERCIALI DELLA CITTÀ DI LECCO

Agenzie d'emigrazione

Bresci Temistocle
Ongania Lorenzo

Alberghi

Bucchi Luigi, *Ponte*
Mazoleni-Galli Sofia, *Imbarcadero*
Pazzini Giuseppe, *Morone*
Picozzi fratelli, *Croce di Malta* e *Italia*

Armi e ferri da taglio

Gilardi G. B.
Mauri Carlo

Attrezzi per Filanda e Filatoio
(oggetti di porcellana)

Bettini fratelli
Fighetti Carlo

Bottai

Bonacina Enrico
Galli Enrico
Galli Francesco di F.

Caffè

Aondio Aless., *Garibaldi*
Bonacina Antonia, *Cavour*
Figini Andrea, *Operai*
Fumagalli E., *Commercio*
Mauri Romeo, *Caffè Teatro*
Pozzi Vittorio, *Due Colonne*
Pozzi Celestino, *Caffè Restaurant alla Ferrovia*
Ripamonti Alessand., *Caffè Restaurant Lecco*
Tgeitgel A., *Svizzero*
Vismara Carlo, *Unione*
Villa Carlo, *Milano*
Villa Pietro, *Amici*

Calce, Cementi e Laterizi

Galli Angelo
Galli Antonio fu Antonio
Garbagnati Giovanni
Ghislanzoni Alessandro
Spreafico Annibale
Torri fratelli
Vassena Francesco
Villa Torri-Tarelli Caterina

Calderai

Beretta Alessandro

Calzolai

Anghileri Giuseppe
Castelli Giosuè
Ferrario Carlo
Invernizzi Giuseppe
Isacchi Carlo
Maggioni Giuseppe
Mori Vittorio
Rusconi Giuseppe
Villa Luigi
Zenoni Giuseppe

Capi-Mastri ed Appaltatori

Brigatti Vittorio
Colombo Pietro
Colombo Gaetano
Garbagnati Giovanni

Todeschini fratelli
Todeschini Giuseppe
Todeschini Martino
Vassena Francesco

Cappellai

Colombo Giuseppe
Pennati Giovanni

Carri e Carrozze

Arrigoni Leone
Rossi Ambrogio
Rossi Domenico
Rotta Giuseppe
Sala Antonio
Sala fratelli fu Gerolamo

Cascami di Seta

Bosisio e Rocca
Corbetta Giuseppe
Erba Carlo
Ferrari Carlo
Lanfranchi Carlo
Rusconi fratelli
Pigazzini Luigi

Cera

Bertarelli Antonio
Corti Antonio
Manzoni Giovanni e C.
Stoppani Luigi

Chincaglieri

Colombo Giuseppe
Lavelli Carolina
Raggi fratelli

Coloniali, Droghe e Medicinali

Agnoletto Arcangelo
Airoldi Luigi
Beretta Francesco
Beltramini Emma
Bertarelli Bernardo
De Toma e C.
Figini Angelo
Figini Luigi
Gandola Angelo
Gilardi e Riva
Lavelli Battista
Morlini Riccardo
Oggioni Angelo
Pozzi Matteo
Redaelli e Corti
Riva Roberto
Ronchetti Carol. ved. Galli
Silva Francesco
Stoppani G. B.
Valsecchi Fortunato

Commissionari e Speditori

Aondio Angelo
Biffi Antonio (*Lecco-Milano*)
Cagliani Ignazio
Erba Achille
Gerosa Agostino
Redaelli Giuseppe
Gilardi Giuseppe
Huber Giovanni
Landi Tobia
Marni Rom. (*Lecco-Milano*)
Marni frat. (*Sondrio-Lecco-Milano*)
Regondi A. (*Lecco-Milano*)
Vicini Antonio

Concerie Pellami

Azzoni Ernesto
Azzoni Lazzaro
Cazzaniga Pietro
Corti Antonio fu Carlo

Cordami

Ghislanzoni fratelli
Tagliaferri Alessandro

Fabbricatori di Barche

Galli Battista
Galli Carlo Maria
Galli Francesco
Galli Giuseppe
Galli Gaetano

Fabbricatori di Tele

Svanetti Battista
Svavetti Giuseppe

Fabbrica e vendita di Aceto

Castro Antonio

Fabbrica di Paste e Prestinai

Arrigoni Luca
Bellù Emilio
Benaglio Angela
Bonacina Giuseppe
Brambilla Eugenio
Corti Pietro, ditta
Figini Evangelista
Invernizzi Serafino, ditta
Lovati Luigi
Mauri Orlando
Moneta Giacomo
Redaelli Antonio
Ripamonti Raffaele
Romanzi Pasquale
Roncalli Isidoro
Spini Giuseppe
Zappa Ferdinando
Zari Teresa

Fabbri-Ferrai

Balbiani Giovanni
Bernassedo Pietro
Conti Agostino
Conti Giovanni
De Capitani Antonio
Gilardi Giovanni
Roncelli Gio. Battista
Solari Ambrogio
Vassena Marco
Vassena Pietro

Falegnami

Benaglio fratelli
Beretta Luigi
Carsana Annibale
Colombo Giovanni
Colombo Pietro
Conti Innocente
Corti Lodovico
Erba Angelo
Mauri Antonio
Mauri fratelli
Mauri Galdino
Monti Tomaso
Pessina Carlo
Raineri Luigi
Rho Luigi
Sassi Antonio
Spreafico Gaetano
Tentori Antonio
Valsecchi Francesco
Viglienghi Antonio

Ferramenta

Aldè Francesco
Aldè Vittore
Baruffaldi Luigi
Bolis fratelli
Cima Battista
Cima Bernardo
Cima Giuseppe
Cima Paolo
Gerosa Giuseppe
Gerosa Giovanni
Malugani Giovanni
Mazzucconi e Arrigoni
Redaelli Gius. e fratello
Vergottini Francesco

Fotografi

Bassani Pompeo
Mariani Federico

Fumisti

Arrigoni Enrico
Vallini Carlo

Fiori e Foglie fresche

Longhi Carlo
Biraghi Luigi

Granaglie

Baggioli Pasquale
Carera Carolina
Erba Francesco
Gattinoni Agostino, ditta
Gilardi Giuseppe
Vercelloni Luigi

Harmonium

Tubi comm. dott. Graziano

Inverniciatori e Imbiancatori

Barzaghi fratelli
Biancardi Ferdinando
Corti Carlo
Colombo Elia
Mattarelli Giacomo, ditta
Pogliani Giovanni
Tagliaferri Luigi

Indirizzi in Tela e Sacchetti

Viganò Angelo

Latticini

Binaghi Ambrogio
Bodega Giovanni e Carlo
Corsi fratelli
Gianella Giulio Minore
Locatelli Mattia
Panzeri Carlo
Zapelli Luigi

Lattonieri ed Ottonai

Biffi Albino
Carminati Egidio
Colombo Luigi
Mattarelli Giulio
Morganti Fedele

Lavorazione della Seta

Belingardi L. e C.
Corti fratelli
Nava Angelo
Orio Bernardino
Ronchetti fratelli
Scatti G. B., ditta
Sigg e Keller, ditta

Legna da fuoco

Anghileri Domenico
Bartesaghi Battista
Cornelio Carlo, ditta
Ghislanzoni Alessandro
Romano Luigia

Legnami d'opera

Bartesaghi Battista
Bartesaghi G. e figli
Ghislanzoni Alessandro

Liquori, Birra, ecc.

Brambilla Carlotta
Cornelio Carlo, ditta
Corti Geremia, ditta
Della Morte Giovanni
Frigerio G. B.
Mazzoleni Giuseppe
Polvara Napoleone

Litografi

Peppel Augusto

Macchine da cucire

Belgeri Francesco
Penci Luigi
Vicini Gaudenzio

Macellai

Bonacina Luigi
Colombo Arturo
Colombo Edoardo
Corti Carlo fu Paolo
Corti Emilio
Corti Giovanni
Del Cò Giovanni
Huonder Giuseppe
Pontiggia Francesco
Ravasi Alessandro, ditta
Rossini Giovanni

Maniscalchi

Bolognini Carlo
Erba Geremia
Orsenigo Giovanni

Meccanici e Idraulici

Anghileri Roberto
Redaelli Luigi
Mattarelli Giulio
Tentori Francesco

Mercerie e Mode

Bosisio Angelo
Bosisio Bernardo
Chiesa Francesco
Colombo Tranquillo
Fumagalli Giacomo
Fumagalli sorelle
Lavelli Carolina
Nava Mario
Rota fratelli
Sala fratelli
Tocchetti Filippo

Mobili

Chiesa Baldassare
Chiesa Battista, ditta
Galli Cesare
Galli Pietro
Mattarelli Carlo
Mattarelli Giacomo, ditta
Scola Gio. Battista

Negozianti in Pesci

Biffi Giovanni
Monti Carlo
Riva Carlo

Negozianti di Vino all'ingrosso ed al minuto

Bartesaghi Giovanni
Belingardi Enrico
Benaglio Giuseppe
Bianchi Giovanni
Brambilla Carlo
Bussola Giuseppe, ditta
Castelli Giovanni, ditta
Erba Martino, ditta
Ferrario Luigi
Giussani Antonio
Locatelli Antonio
Mazzoleni Giuseppe
Moioli Odille
Monti Paolo
Narcisi Pietro
Nava Ernesta
Negri Eufrasio
Panzeri Modesto
Pazzini fratelli
Pirovano Luigi
Polvara Teresa
Pozzi Celestino
Ricci Francesco
Ripamonti Alessandro
Ripamonti fratelli
Riva Marietta ved. Rusconi
Rusconi Giacomo

Rusconi Innocente, ditta
Spreafico Luigi
Stroppeni Battista
Stroppeni fratelli
Valsecchi Luigi

Offellerie

Lavelli G. B.
Levati Enrico
Locatelli Marco
Maggioni Anselmo
Mauri Cesare
Oggioni Angelo

Ombrellai

Colombo Giuseppe
Marforio Bartolomeo, ditta
Marforio Carlo

Orefici

Benedetti Francesco
Canesi Francesco
Fondra Cesare
Monti Paolo
Muttoni Andrea
Muttoni Giuseppe
Rusconi Giacomo

Orologiai

Canesi Francesco
Fustinoni Alberto
Rivolta Achille
Signorelli Giuseppe
Zappelli Giuseppe

Ortopedici

Ronchi Antonio

Panierai

Bonacina Vincenzo
Molteni Giuseppe
Solari Domenico

Pesi e Misure

Conti Giuseppe
Galli Giov. Battista
Giovenzana Giovanni

Pietre e Marmi

Andreotti Giovanni
Fumagalli Giuseppe
Marella G. B., ditta
Noli Carlo
Noli Paolo
Schera-Vanoli Paolo, ditta

Pittori

Biancardi Ferdinando
Sibella Antonio
Tagliaferri Luigi

Pizzicagnoli

Anghileri Giacomo
Bonacina Cherubino
Castelnuovo Antonio
Corti Pietro fu Giuseppe
Corti Stefano
Fumagalli Vincenzo
Galli Carlo
Gattinoni Carlo
Milani Giuseppe
Negri Giacomo
Pigazzini Celeste
Polvara Napoleone
Signorelli P. G., ditta
Spini Giuseppe

Polvere pirica e Cartucce

Fiocchi Giulio
Piloni Bernardo, ditta
Signorelli P. G.

Pubblici Mediatori

Baruffini Giov., in fabbricati
Benedetti Franc., in grano
Bolis Mosè, in grano
Bosisio Agostino, in seta
Corbetta Giuseppe, id.
Ferrari Carlo, id.,
Fumagalli Vinc., in grano
Roncaletti Giov., in bestiami
Rocca Romeo, in seta
Rusconi Giacomo, id.

Ramieri

Airoldi Giuseppe, ditta
Carissimo Giovanni, ditta
Cenati Bortolo
Cendali fratelli, ditta
Gnecchi Giovanni
Mangioni Enrico
Redaelli Luigi

Reti

Archetti Luigi
Turla Giacomo

Salsamentarie

Angioletti Arturo
Beretta Giovanni
Beretta G. B.
Bonacina Luigi
Figini G. B.
Figini Giulio
Figini Luigi
Ponzoni Primo

Scultori

Cogliati Ettore

Saponi, Olii, ecc.

Confalonieri Alessandro
Corsi Felice
Malugani-Rigamonti Mar.

Sellai

Castro-Biffi Zelinda
Castro Paolo
Riva Alessandro
Rusconi Giuseppe
Zappa Anselmo

Stabilimenti mettallurgici

Badoni Antonio
Mattarelli Giulio
Wilhelm Federico

Tappezzieri

Chiesa Baldassare
Chiesa Battista, ditta
Guarisco Giuseppe
Mattarelli Carlo
Mattarelli Giacomo
Pirovano Giuseppe
Pizzi Angelo
Tentori Antonio

Tela d'imballaggio

Gislanzoni fratelli
Rigamonti Gaetano

Tele metalliche

Cagliani Pietro
Maralla Carlo, ditta
Tacchi G. B. fu Pietro
Tacchi Giuseppe

Tessuti

Besana Edoardo
Cornelio Pietro
Gilardi Angelo
Lazzari Antonio

Mazzoleni Virgilio
Ongania Lorenzo
Polti Alessandro
Rota fratelli
Sala fratelli
Tocchetti Filippo

Tintorie

Pochintesta Francesco
Rubelyn J.

Tipografi, Librai e Cartolai

Affunti Arturo
Corti Giuseppe
Cima Giosuè
Grassi fratelli
Piasco Giuseppe
Rota Angelo
Tipografia del *Resegone*

Trattorie con alloggio

Barone Giuseppe, *Cappello*
Benaglio Giuseppe, *Arpa*
Gaffuri Cesare, *Vapore*
Ghislanzoni Teresa, *Corona*
Moioli O., *Cetra d' oro*
Pazzini Rosa-M., *Primavera*

Tornitori in legno

Milani Luigi
Tondini G. e C.

Trasporto merci

Erba Achille, *Agenzia di Città* per trasporti e merci a domicilio dalla ferrovia
Aondio Batt., *Lecco-Milano*
Arrigoni Giovanni
Gerosa A., *Lecco-Milano*
Giussani Francesco
Redaelli Giuseppe
Riva Carlo, *Lecco-Brescia*
Vicini Antonio

Vetrerie e Terraglie

Frassi Alessandro, ditta
Paccanelli Pietro
Parietti Luigi
Tocco Pipino

Vetture giornaliere e noleggiatori vetture

Bussola Enrico
Cremonini Gaetano, *Lecco-Introbio*
Longhi Severo
Mauri Guido
Parolari Giovanni
Picozzi fratelli

SOCIETÀ D'ASSICURAZIONI

Assicurazioni Generali in Venezia. Società anonima d'assicurazione sugli incendi, vita e trasporti. — rappresentante in Lecco, Riva Ulisse.

Società Anonima di Assicurazione a premio fisso contro la grandine, con sede in Milano. — Rappresentante in Lecco, Riva Ulisse.

Societa Anonima Italiana di assicurazione contro gli infortuni, disgrazie, cristalli, vetri e specchi. — Rappresentante in Lecco, Riva Ulisse.

Riunione Adriatica di Sicurtà contro i danni degli incendi, grandine, merci viaggianti ed assicurazioni sulla vita dell'uomo e rendite vitalizie. — Agente principale in Lecco, signor Huber Giovanni.

La Milano. Compagnia d'assicurazione contro i danni degli incendi, sulla vita dell'uomo e per le rendite vitalizie, con sede in Milano. — Agente in Lecco, Bonfanti Carlo.

Società Reale di assicurazione mutua a quota fissa contro gli incendi e lo scoppio del gas, stabilita in Torino. — Agente in Lecco, Vicini Gaudenzio.

Il Mondo. Compagnia anonima d'assicurazioni a premio fisso contro l'incendio. — Rappresentante in Lecco, Valnegri Luigi.

La Fondiaria. Compagnia d'assicurazioni contro gli incendi. — Rappresentante in Lecco, Carabelli Paolo.

La Paterna. Società d'assicurazioni contro gli incendi. — Rappresentante in Lecco, Cattaneo Achille.

Métropole. Assicurazione contro gli incendi. — Rappresentante in Lecco, Airoldi Giuseppe.

Il Danubio. Società di assicurazioni contro gli incendi. — Rappresentante in Lecco, Micheli Emilio.

The Gresham. Società di assicurazioni sulla vita. — Rappresentante in Lecco, Rusconi Costante.

Cooperativa Incendi. Sede centrale in Milano. — Rappresentante in Lecco, Rusconi Costante.

La Reale. Società di assicurazione sulla vita. — Rappresentante in Lecco, Milani Luca.

La Popolare. Società Cooperativa d'assicurazione sulla vita. — Rappresentante in Lecco, Conca Alfonso.

L' Union. Società di assicurazioni contro gli incendi. — Rappresentante in Lecco, Rigamonti Carlo.

PERIODICI

Il Resegone. — Periodico settimanale. — Tipografia propria.

La Cronaca. — Periodico settimanale. — Tipografia A. Rota.

INDUSTRIE PRINCIPALI NELLA PROVINCIA

Circondario di Como

Amaretti (fabbrica)

Rosina Antonio, Torno

Apparati elettrici

Molinelli ing. Gius., Arcellasco

Barche (fabbrica)

Abbate Giuseppe, Tremezzo
Carolini fratelli, Dorio
Castelli Antonio, Bellagio
Clerici Giuseppe, Carate Lario
Clerici Guido, Carate Lario
Galli Bartolomeo, Porlezza
Galli Battista, Tremezzo
Garolini fratelli, Dorio
Garolini Grato, Bellano
Gilardoni Modesto, Bellagio
Riva Andrea, Laglio
Taroni Ferdinando, Carate Lario
Taroni fratelli, Carate Lario
Taroni Giorgio, Claino

Cappelli (fabbrica)

Rossi ing. Aronne, Pontelambro
Villa Luigi di Giuseppe, S. Abbondio (Acquaseria)

Cartiere

Carcano fratelli, Maslianico
Cima Francesco, Gravedona
Colombo Luigi, Cadorago
Faverio Carlo, Maslianico
Favini Luigi, Maslianico
Ferrario e Della Torre, Cernobbio
Ferrario Francesco, Maslianico
Fumagalli Giosia, Consigl., Rumo
Lucca Gaetano, Nesso
Lucca fratelli, Pontelambro
Pucinelli Giuseppe, Nesso
Signorelli Carlo, Dervio
Stoppa fratelli, Dervio
Ventura Antonio, Ronago
Vitali Battista, Gravedona
Vitali Dionigi, Dervio
Villa fratelli, Pontelambro

Caseifici

Corti Giuseppe, Tremezzo
Flain Carlo, Tremezzo
Latteria sociale, Casasco Intelvi
Latteria sociale, Dongo
Latteria sociale, Laino
Latteria sociale, Lanzo Intelvi
Latteria sociale, Palanzo
Latteria sociale, Pellio Inferiore
Latteria sociale, Pellio Superiore
Latteria sociale, Piano Porlezza
Latteria sociale, Pigra
Latteria sociale, Scaria
Magnoni Luigi, Cremia

Cave di Pietra

Aquilini Angelo, Carate Lario
Barelli Giacomo, Grandola
Bianchi Giuseppe, Pognana
Boggia Lazzaro, Urio
Cantù Ignazio, Osteno
Clerici E. e figli, Carate Lario
Clerici Vittore, Carate Lario
De Bernardi Davide, Claino
Frigerio fratelli, Montorfano
Gandola Giuseppe, Careno
Gattoni e Frigerio, Montorfano
Medici Felice, Lanzo Intelvi

Pinchetti Pietro, Cantù
Riva Lodovico, Carate Lario
Rusconi Paolo, Pognana
Taroni Andrea, Carate Lario
Taroni Antonio, Carate Lario
Zanotta Giuseppe, Cerano Intelvi

Cera (fabbrica)

Girola Giovanni, Appiano
Meroni fratelli, Erba
Peregalli Carlo, Mariano Com.

Ceramiche

Lanch Oscarre, Laglio
Piccinelli dott. Pietro, Mozzate

Concerie Pellami

Ferrario Gaetano, Erba

Confezione Seme Bachi

Caspani Pietro e Comp., Caslino al Piano
Caspani Spinelli e C., Vertemate
De Audifrett e Bellott, Ponzate
Ferranti cav. Leonardo, Figino S.
Franceschini, Bellotti e Comp., Casnate
Galimberti Cesare, Lambrugo
Podestà Ferdinando, Alzate
Venini nob. Carlo, Lambrugo

Coperte (fabbrica)

Beretta Ernesto, Bellagio
Bianchi Angelo, Bellagio
Cariboni Giovanni, Bellagio
Gaffuri e C., Mariano Comense
Morelli Emilia, Bellagio
Rezia nob. rag. Eugenio, Bellagio
Schiavio fratelli e C., Veleso
Vitali Bernardo, Bellagio

Costruttori Filande, Filatoi, ecc.

Zappa fratelli, Pontelambro

Cotonifici

Cantoni e Comp., Bellano
Rutskmann e C., Pontelambro

Corone mortuarie (fabbrica)

Grasselli fratelli, Torno

Distilleria Spiriti

Bianchi Giovanni e C., Lenno
Cairoli Carolina, Sala Comacina
Cassera Antonio, Domaso
Vigezzi fratelli, Incino

Ferriere, Fonderie, Chioderie, ecc.

Airoldi fratelli, Grandola
Del Pero fratelli, Figino Serenza
Fusi fratelli, Arcellasco
Meroni fratelli, Lurago d'Erba
Molinelli ing. Gius., Arcellasco
Orsenigo fratelli, Figino Serenza
Pozzi fratelli, Figino Serenza
Rubini e Comp., Dongo

Filande Bozzoli

Appenzeller e Landault, Bellano
Aureggi Antonio, Dongo
Bergna Clemente, Cantù
Bonardi Cesare, Laino
Boselli fratelli, Bregnano
Boselli L., Cassano Albese
Boselli Leopoldo, Vill'Albese
Camozzi cav. Ernesto, Olgiate C.
Camozzi cav. Ernesto e C., Parè
Carcano Musa e C., Pontelambro
Carugati Giusto, ditta, Musso
Carugati Giusto, Pianello Lario

Caspani Riccardo, Gera
Cavadini Noemi e C., Appiano
Comitti Pietro, Brienno
Corti fratelli, Parravicino
Cuzzi e C., Mariano Comense
Cuzzi Edoardo, Arosio
Del Pero avv. M., Gravedona
Del Pero rag. Ulrico, Gravedona
Dubini fratelli e C., Vill'Albese
Fasoli Abondio, Ossuccio
Gavazzi Giuseppe, Albese
Gavazzi Pietro, Bellano
Gessner Erminio, Ossuccio
Gussi Vittorio, Villa Romanò
Isacco fratelli, Casletto
Isacco cav. Egidio, Mojana
Kienle G. e Comp., Parè
Leinati Adele, Buccinigo
Magatti fratelli, Tremezzo
Marchetti Carlo, Cremia
Mazzoletti Enrico, Dongo
Monti Angelo, Bregnano
Nava Giuseppe fu Carlo, Dorio
Ponti Antonio, Mariano Comense
Porro Enrico, Vill'Albese
Porro Giuseppe, Crevenna
Prina fratelli, Inverigo
Reina Giovanni, Vill'Albese
Rho rag. Mauro, Cabiate
Ripamonti Costantino, Dervio
Sada e Monti, Lambrugo
Sada e Monti, Rogeno
Salici fratelli, Lenno
Scalini cav. Gaetano, Limido
Scheibler cav. Felice, Crevenna
Spreafico Gaspare, Nibionno
Tagliabue Isaia e Comp., Arosio
Testa cav. Benedetto, Nibionno
Testa e Spekel, Lambrugo
Valaperta fratelli, Erba
Vitali Carlo, Varenna
Vitali Emilio, Varenna

Filatoi Seta

Andreani Meraviglia e Comp., Pianello Lario
Appenzeller e Ronchetti, Arcellasco
Appenzeller e Landault, Bellano
Aureggi Antonio, Dongo
Barzaghi Antonio, Crevenna
Bergna Clemente, Cantù
Bertolotti Francesco, Olgiate C.
Bianchi Carlo, Erba
Boselli Leopoldo, Vill'Albese
Brivio e Salice, Pianello Lario
Butti Angelo, Piazza S. Stefano
Butti Luigi, Cavallasca
Caldara fratelli, Pontelambro
Camozzi cav. Ernesto, Olgiate C.
Camozzi cav. Ernesto e C., Parè
Campana Carlo, Arosio
Carcano Musa e C., Pontelambro
Carugati Giusto, Pianello Lario
Carugati Giusto, eredi, Musso
Casati Eugenio, Nesso
Caspani Beniam., Lurago d'Erba
Cavadini Noemi e C., Arcellasco
Cavadini Noemi e C., Appiano
Colombo Edoardo, Alserio
Conca Achille, Gravedona
Corti fratelli, Parravicino
Corti Angelo, Sueglio
Cuzzi Edoardo, Mariano Comense
Dolara Arturo, Fino Mornasco
Dubini fratelli e C., Alserio
Dubini fratelli e C., Vill'Albese
Fontana Carlo, Binago
Frick Adolfo e Comp., Porlezza
Frigerio Angelo, Tremezzo
Gavazzi Giuseppe, Albese
Gavazzi Pietro, Varenna
Gavazzi Pietro, Bellano
Gavazzi Pietro, Vendrogno
Grandi Attilio e fralelli, Lenno
Gussi Vittorio, Villa Romanò
Habersaat e Bichel, Nibionno
Isacco cav. Egidio, Merone
Isacco cav. Egidio, Mojana
Isacco fratelli, Casletto
Keller Augusto, Lenno
Kienle Giacomo e C., Parè

Luccardi Vincenzo, Mariano C.
Luccardi Vincenzo, Mozzate
Leinati Adele. Buccinigo
Magatti fratelli, Mezzegra
Malerba e Valerio, Merone
Marchetti Carlo, Cirimido
Marchetti Carlo, Cremia
Marchetti Carlo, Menaggio
Mazzucchelli fratelli, Binago
Meda Giuseppe, Tremezzo
Nava Giuseppe fu Carlo, Dorio
Perlasca Paolo, Gravedona
Porro Enrico, Vill'Albese
Porro Giuseppe, Crevenna
Pozzi fratelli, Arcellasco
Prina fratelli, Inverigo
Prina sorelle, Incino
Puecher-Passavalli, Binago
Reina Giovanni, Vill'Albese
Riva Giovanni. Laglio
Ronchetti fratelli e C., Arcellasco
Rosemmund e Morf, Domaso
Rosemmund e Morf, Gravedona
Sada e Monti, Rogeno
Sala Febo e C., Binago
Sala Domenico, S. Abondio
Scheibler cav. Felice, Nesso
Testa cav. Benedetto, Nibionno
Valaperta fratelli, Erba
Vignarca Giulio, Camnago Faloppia
Vitali Carlo, Varenna

Filatura e tessitura Cotone

Cazzaniga fratelli, Lambrugo
Cotonificio Cantoni, Bellano
Dürst e C, Erba
Gaffuri fratelli, Incino
Rho Carlo, Cabiate
Rutsckmann e C., Pontelambro
Schoch Enrico, Turate
Somaini e Comp., Lomazzo
Terenghi Sisto, Lurago d'Erba

Fornaci Calce

Albonico Francesco, Lipomo
Amadeo fratelli, Cermenate
Bernasconi Antonio, Camnago Faloppia
Brambilla e Comp., Tavernerio
Camagni Giovanni, Cantù
Camagni Tobia, Cantù
Ceppi fratelli, Asnago
Confalonieri Angelo, Rebbio
Crosta Adelaide (gesso), S. Abondio
Frigerio fratelli, Montorfano
Gattoni e Frigerio, Montorfano
Guaita Achille, Loveno
Mazzoletti Giulio, Gravedona
Ponisio fratelli, Lezzeno
Ponisio Giovanni, Lezzeno
Ponisio Giuseppe, Lezzeno
Redaelli Cesare, Limonta
Taroni Domenico, Bellagio
Tettamanti Angelo, Camnago Faloppia
Venini Giorgio (gesso), Varenna
Verda G. B., Campione

Fornaci Cemento

Belgeri Carlo, Vassena
Bianchi Bonifacio, Bellagio
Bianchi Pietro, Ossuccio
Bavera Giuseppe, Varenna
Ferretti Giacomo, Limonta
Gatti fratelli fu Abele, Vassena
Gatti fratelli fu Pietro, Vassena
Ghioldi Giuseppe, Guanzate
Gilardoni Francesco, Bellagio
Monti fratelli, Bellagio
Morosini Antonio. S. Abondio
Pilotti fratelli. Bellagio
Pilotti fratelli, Menaggio
Redaelli Cesare, Limonta
Rezia cav. dott. Amanzio, Bellagio
Taroni Andrea, Bellagio
Taroni Antonio, Bellagio
Testi Giovanni, Ossuccio
Venini fratelli, S. Abondio

Fornaci Laterizi

Aglio Alessandro, S. Fedele Int.
Amadeo Angelo, Breccia
Amadeo Natale, Caslino
Bernasconi fratelli, Trevano
Bollini Tomaso e frat., Beregazzo
Catelli fratelli, Trevano
Ceppi fratelli, Cermenate
Consonni Carlo, Romanò Brianza
Giussani fratelli, Inverigo
Mariani Ernesto, Breccia
Marcoli fratelli, Senna Comasco
Molteni fratelli. Inverigo
Negretti Natale, Senna Comasco
Tarchini Ant., Anzano del Parco
Tarchini fratelli, Lurago d'Erba

Fusti d'ombrelle (fabbrica)

Redaelli fratelli, Dervio

Gazose (fabbrica)

Bertoletti Angelo, Menaggio
Giobbi Giovanni, Gravedona
Stoppani Bernardo, Menaggio
Vegezzi fratelli, Incino

Illuminazione elettrica

Dell'Orto cav. Luigi, Cernobbio
Grammatica Gio. Batt., Dongo

Incannatoi Seta

Appenzeller e Ronchetti, Arcellasco
Appenzeller, Landault e Comp., Bellano
Appenzeller, Landault e Comp., Esino Inferione
Appenzeller, Landault e Comp., Perledo
Aureggi Antonio, Dongo
Ballabio Luigi, Capiago
Beck, Dizzasco
Belgeri Giovanni, Vassena
Bergna Clemente, Cantù
Bertolotti cav. Franc.. Olgiate C.
Boselli Leopoldo, Vill'Albese
Bosisio Luigi, Cremnago
Butti Agostino, Nibionno
Brunati Maria, Castiglione Int.
Caldara fratelli, Ponte Lambro
Camozzi cav. Ernesto, Olgiate C.
Camozzi cav. Ernesto, e C., Parè
Campana Carlo, Arosio
Campana Carlo, Bregnano
Carcano Musa e C , Pontelambro
Carugati Giusto, eredi, Lomazzo
Carugati Giusto, Pianello Lario
Caspani Beniam., Lurago d'Erba
Casati e Sarruggia, Argegno
Cavadini Noemi e C , Arcellasco
Cavadini Noemi e C., Appiano
Ciceri Emanuele, Orsenigo
Ciceri Luigi, Romanò Brianza
Colombo Edoardo, Alserio
Colombo Edoardo, Alzate
Colombo Edoardo, Rovello
Colombo Edoardo, Tavernerio
Corti Angelo, Sueglio
Corti fratelli Parravicino
Cuzzi e C., Mariano Comense
Del Pero rag. Ulrico, Colico
Dolara Arturo, Fino Mornasco
Dubini fratelli e Comp , Alserio
Dubini fratelli, Vill'Albese
Erba Francesco, Argegno
Fontana Carlo, Arosio
Frigerio Angelo, Tremezzo
Frick Adolfo, Dizzasco
Frick Adolfo e Comp.. Grandola
Gavazzi Giuseppe, Albese
Gavazzi Pietro, Bellano
Gavazzi Pietro, Vendrogno
Gavazzi, eredi, Varenna
Gesner Erminio Ossuccio
Grandi fratelli, Lenno
Gussi Vittorio, Villa Romanò
Habersaat e Bichel, Nibionno

Keller Augusto, Lenno
Kienle G. e Comp., Albiolo
Kienle G. e Comp., Lucino
Kienle G. e Comp., Parè
Kramer e Müller, Bellagio
Kramer e Müller, Limonta
Landi Dionigi, Vassena
Lanzani fratelli, Carlazzo
Leinati Adele, Buccinigo
Longhi fratelli, Lurago d'Erba
Luccardi fratelli, Cabiate
Luccardi Vincenzo, Cabiate
Magatti fratelli, Mezzegra
Malerba Valerio, Merone
Malerba Valerio, Lurago d'Erba
Malerba Valerio, Tavernerio
Marchetti Carlo, Cirimido
Marchetti Carlo, Cremia
Mauri Angelo, Mariano Comense
Mazzucchelli fratelli, Binago
Meyer E. e C., Mariano Comense
Monti fratelli, Bellagio
Nessi Giuseppe Antonio, Casnate
Panizza Enrico, Lezzeno
Panizza Giovanni, Lezzeno
Ponti Antonio Mariano Comense
Porro Enrico, Vill'Albese
Porro Giuseppe, Crevenna
Pozzi fratelli, Arcellasco
Prina Enea, Olgiate Comasco
Prina, eredi, Incino
Puecher-Passavalli, Binago
Redaelli, Oggiono
Reina Gaetano, Parravicino
Reina Giovanni, Vill'Albese
Ripamonti Giuseppe, Alzate
Riva Giovanni, Laglio
Ronchetti frat. e C., Arcellasco
Rosemmund e Morf, Domaso
Rosemmund e Morf, Gravedona
Sada e Monti, Lambrugo
Sala Febo e Comp, Binago
Sala fratelli, S. Abondio
Salice Pietro, Lenno
Savini e Ruegg, Intimiano
Spreafico Gaspare, Nibionnio
Testa e Spekel, Lambrugo
Testa cav. Benedetto, Nibionno
Valaperta fratelli, Erba
Valtieri e Fasoli, Vassena
Varisco, ditta, Bregnano
Vignarca Giulio, Olgiate Com.
Vitali Carlo, Varenna

Intagliatori

Secchi Claudio, Mariano Com.

Meccanici

Barindelli Francesco, Bellagio
Fontana Cesare, Appiano
Mezzera fratelli, S. Abondio
Mezzera Zaccaria, Dongo
Nava fratelli, Arcellasco
Parravicini Battista, Vill'Albese
Signorelli Carlo, Dervio
Zappa fratelli, Pontelambro

Merletti (fabbrica)

Bargna Giovanni, Cantù
Bargna Carlo, Cantù
Cappelletti Angela, Mariano C.
Colombo Carolina, Cantù
Colombo Pietro, Cantù
Frigerio Luigi, Cantù
Gabri Vittorio, Carimate
Lucini Paolo, Cantù
Marelli Paolo, Novedrate
Mascheroni Tomaso, Cantù
Meroni Antonio, Cantù
Meroni Carlo, Cantù
Meroni fratelli, Cantù
Porro Camillo, Cantù
Pozzi fratelli, Figino Serenza
Pozzi Maria, Figino Serenza
Pozzi-Meroni Angela, Mariano C.
Radice Francesco, Cantù
Radice Luigi, Cantù
Valaguzza Irene, Mariano Com

Mobili (fabbrica)

Agostoni fratelli, Cabiate
Angiolini fratelli, Cantù
Arnaboldi Carlo, Cucciago
Arnaboldi Damiano, Cantù
Ballarini, Cantù
Bergna Abramo, Cantù
Bergna Antonio, Cantù
Bergna Luigi, Cantù
Bianchi fratelli, Ossuccio
Boghi fratelli, Cantù
Brenna Giuseppe, Cantù
Caldera fratelli, Cabiate
Camagni Ercole, Cantù
Frigerio Luigi, Cantù
Lietti Davide, Cantù
Lietti Enrico e fratelli, Cantù
Lietti Luigi e C., Cantù
Mauri Antonio, Cabiate
Montorfano Gaetano, Cantù
Regola fratelli, Lomazzo
Tagliabue Romeo, Cantù
Ubizzoni Angelo, Cantù

Molini meccanici

Corti Biagio, Merone
Fogliani Luigi, Ronago
Orio Giacomo, Consiglio Rumo
Peverelli frat., piazza S. Stefano

Navette (fabbrica)

Viganò Giovanni, Costamasnaga

Olio (fabbrica)

Bianchi Pietro, Ossuccio
Canali Carlo Lurago d'Erba
Canobbio Carlo, Fenegrò
Canobbio Luigi, Fenegró
Cattaneo Emilio, Fino Mornasco
Colombo Paolo, Merone
Corti Biagio, Merone
Crosta Innocente, Pianello Lario
Crosta Luigi, Pianello Lario
Cugnasca Francesco, Bellano
Giobbi Antonio, Drano
Lamberti Riccardo, Lenno
Molteni Felice, Parravicino
Olgiati Francesco, Guanzate
Pensa Aristide, Nesso
Pozzi Giocondo, Trevano
Ratti fratelli, Pontelambro
Turati Carlo, Alserio
Valli Felice, Rodero
Vanini fratelli, Lenno
Vismara Gio. Maria, Arcellasco

Orologi da Torre

Fontana Cesare, Appiano

Orticoltori e Botanici

Del Vecchio Tomaso, Moltrasio
Ferrario fratelli, Rovenna
Maranesi Miro, Bellagio
Mauri G. B., Mariano Comense

Punte di Parigi (fabbrica)

Panzera Pietro, Bellano

Sapone (fabbrica)

Corti Abondio, Incino
Premoli Antonio Rovello
Riva Emilio, Incino

Segheria Legnami

Abbate fratelli, Tremezzo
Bernasconi Luigi, Trevano
Bianchi Carlo, Ossuccio
Casati Adone, Nesso
Rho Carlo, Cabiate
Riboldi Pietro e C., Dongo

Tappeti (fabbrica)

Parfait fratelli, Cantù

Tele metalliche (fabbrica)

Guggi Giuseppe, Laglio
Redaelli fratelli, Dervio
Tabacco Carlo, Laglio
Zerboni e Bolzani, Veleso

Terraglie (fabbrica)

Bezzola Francesco, Campione
Verda Antonio, Campione
Verda Napoleone, Campione

Tessitura Cotone

Panzeri Carlo, Costa Masnaga
Panzeri Filippo, Costa Masnaga

Tessitura Lana

Rezia rag. Eugenio, Bellagio

Tessitura Seta

Bernasconi ing. Dav., Cernobbio
Bertolotti cav. Franc., Olgiate C.
Bianchi Coralino, Caslino al P.
Braghenti Clerici e C., Cermenate
Broggi-Brambilla e C., Cantù
Brunati Maria, Castiglione Int.
Brunati Zeffirino, Cermenate
Butti cav. Agostino, Costa Mas.
Butti Luigi, Piazza S. Stefano
Caccia Achille, Bellagio
Caldara fratelli, Pontelambro
Camozzi cav. Ernesto, Olgiate C.
Camozzi e Comp., Parè
Carcano Musa e C., Lurate Abb.
Carcano Musa e C., Pontelambro
Cerri Bourkard e C., Carugo
Corticelli Leone, Cernobbio
Dolara Arturo, Fino Mornasco
Ferrario Giovanni, Appiano
Fontana Carlo, Binago
Fossati Ambrogio, Ossuccio
Gaffuri fratelli, Incino
Gerosa Angelo, Mozzate
Lanzani fratelli, Carlazzo
Marelli Daniele, Cantù
Mazzucchelli fratelli, Binago
Panzeri Paolo, ditta, Costa Mas.
Piatti Pietro, Appiano
Puecher-Passavalli, Binago
Ratti fratelli, Rogeno
Regazzoni Carlo, Maslianico
Reina Gaetano, Costa Masnaga
Sada e Monti, Costa Masnaga
Sala Febo e C., Binago
Successori a R. Fasola, Loveno
Successori a R. Fasola, Uggiate
Stucchi Edoardo, Lurate Abbate
Schiavo fratelli e C., Gorla di Veleso

Torcitura Seta

Helbing Paolo, Ossuccio

Tubi metallici

Società metallurgica Livornese Dervio

Vetri (fabbrica)

Società Vetriaria, Porlezza

Vimini (lavorazione)

Pizzoni, ditta, Anzano del Parco

Circondario di Varese

Acque gazose (fabbrica)

Pedotti Francesco, Gemonio
Simonelli Achille e C., Angera

Apparati elettrici

Buzzi Achille, Brebbia
Roncari Giuseppe, Brebbia

Birra (fabbrica)

Poretti cav. Ang. e C., Induno Ol.

Botanici

Bellardi cav. Antonio, Galliate L.
Girardi e Pirovano, Gazzada

Cartiere

Binda Pietro, Brebbia
Calcaterra frat., Ferrera di Var.
Canziani Odoardo, Lonate Cepp.
De Vitto Giuseppe, Brebbia
Fasana fratelli, Gemonio
Molina P. A, ditta, Malnate
Pellegatta Giacomo, Besozzo
Testa Sebastiano, Ispra
Torri Remigio, Ferrera di Var.
Vita fratelli, Lonate Ceppino

Cartonaggi (fabbrica)

Pusterla, eredi, Tradate

Caseificio

Boldrini e Comp., Musadino
Latteria sociale, Agra
Latteria sociale, Brenta
Latteria sociale, Brinzio
Latteria sociale, Cadero con Gr.
Latteria sociale, Cugliate
Latteria sociale, Cunardo
Latteria sociale, Dumenza
Latteria sociale, Gemonio
Latteria sociale, Marchirolo
Latteria sociale, Muceno
Latteria sociale, Porto Ceresio
Latteria sociale, Valganna
Resta Luigi, Cuveglio in Valle
Trezzi Lodovico, Vergobbio

Cave di Pietre

Baj Giovanni, Saltrio
Cassi fratelli, Saltrio
Cattò Tullio, Brenno Useria
Caverzasi Cugini, Brenno Useria
Comolli Rocco, Brenno Useria
Donghi e Bernasconi, Viggiù
Galli Basilio, Saltrio
Galli Carlo, Saltrio
Galli fratelli, Saltrio
Gritti Gaetano e C., Brenno User.
Guazzoni fratelli, Ispra
Lotti Benedetto, Brenno Useria
Malnati Vittore, Brenno Useria
Monti fratelli, Viggiù
Pinardi fratelli, Saltrio
Robbiani fratelli, Saltrio
Ronchetti Giuseppe, Brenno Us.
Scalini e Comp., Ternate

Ceramica

Andreani Bernardino. Cunardo
Ghisolfi Carlo, Valganna
Rovelli Aless., Mombello (L. M.)
Società Ceramica Ital., Laveno

Cerchi assali in ferro (fabbrica)

Bossi Gerolamo, Gazzada

Concerie Pellami

Aletti Gio. Abele, Induno Olona
Fraschini fratelli, Brenta
Gandini Gaetano, Induno Olona

Confezione Seme Bachi

Brioschi Luigi, Cabiaglio
Colli Giacomo, Azzio
Galli Ernesto, Buguggiate
Maj Carlo, Caronno Ghiringhello
Rossi Belloni Grazia, Cabiaglio
Stroppa cav. dott. Carlo, Tradate
Verga fratelli, Cocquio
Zerboni dott. Aurelio, Tradate

Elastici (fabbrica)

Steiner A., Luino

Ferriere, Fonderie, ecc.

Battaglia Giuseppe, Luino
Bossi Gerolamo, Gazzada
Galli Franc., Oltrona al Lago
Rodari Attilio, Luino

Fiammiferi (fabbrica)

Società anonima « La Prealpina », Besozzo

Filande Bozzoli

Adreani cav. Vittore, Cunardo
Baumann e C., Comerio
Baumann e C., Gavirate
Castelletti V., Vedano Olona
Colli Giacomo, Azzio
De Giorgi Antonio, Comerio
Erba Gius., Abbiate Guazzone
Donner e Charff, Cabiaglio
Decauville Bordet C., Mesenzana
Fraschini Modesto, Brenta
Gibber e C., Taino
Kienle e C., Masnago
Kienle e C., Vedano Olona
Lesmo Antonio, Clivio
Lucchini Emilia, Lavena
Meyer e C., Casciago
Radaelli Felice, Bodio
Roscio e C., Lonate Ceppino
Stheli e C., Germignaga
Tallacchini fratelli, Comerio

Filatura Cotone

Battaglia Tullio, Luino
Borghi fratelli, Varano
Calcaterra fratelli, Ferrera di Varese
Cotonificio Cantoni, Besozzo
Figari e Bixio, Gurone
Hussy e C., Luino
Introini A., Malnate
Locarno fratelli, Lozza
Roncari e C., Besozzo
Schoh, eredi, Castiglione Olona
Steiner E., Luino

Filatoi Seta

Adreani cav. Vittore, Cunardo
Alberti Demetrio, Laveno
Baumann C. R. e Comp., Besozzo
Bianchi cav. Adeodato, Induno O.
Conti Giulio, Cuvio
Decauville Bordet C., Mesenzana
Fumagalli Sonz. e C., Morazzone
Gessner E., Luino
Gibert eredi, Maccagno Inferiore
Gibert e C., Runo
Lesmo Antonio, Clivio
Magni fratelli, Viggiù
Meyer Enrico e C., Malnate
Stheli e C., Germignaga
Voller-Strazza e C., Rancio V.

Fornaci Calce

Borghi fratelli, Biandronno

Bottacchi e Campagnani, Luino
Binda Achille, Ispra
Butti Marco, Ispra
Butti Valerio, Ispra
Calcagni Martino, Bisuschio
Comi Fedele, Bisuschio
Croci fratelli, Bisuschio
Fasana Massim. e C., Malnate
Ferrario Carlo e C., Ispra
Guerneri Giov., Cuasso al Monte
Martignoni Pietro, Castello Valt.
Martignoni Pietro, Porto Valtr.
Nicò Santino, Ispra
Pellini Callegari e Mina, Cittiglio
Pirola Ercole, Castello Valtr.
Pirola Ercole, Porto Valtravaglia
Porta Benigno, Castello Valtr.
Porta Benigno, Porto Valtr.
Ronchetti Giovanni, Bisuschio
Scalini Luigi e C., Biandronno

Fornaci Laterizi

Bossi Zaverio, Daverio
Colombo fratelli, Mercallo
Del Menico eredi, Besozzo
Del Menico Battista, Sangiano
De Maddalena Carlo, Trevisago
Ghirlanda Andrea, Abbiate G.
Lucchino fratelli, Bobbiate
Martignoni eredi. Bizzozzero
Martignoni fratelli, Schianno
Maschiocchi Giuseppe e Comp., Abbiate Guazzone
Quaglia Comi e C., Bardello

Incannatoi Seta

Adreani cav. Vittore, Cunardo
Bianchi e Rainoldi, Induno Olona
Conti Giulio, Cuvio
Decauville Bordet Car., Masnago
Erba Giuseppe, Abbiate Guazz.
Gibert e C., Runo
Gibert e C., Taino
Kienle Giac. e C., Caronno Ghir.
Kienle Giacomo e C., Vedano Ol.
Lesmo Antonio, Clivio
Magni fratelli, Viggiù
Meyer Enrico, Malnate
Sonzini e Comp., Velate
Stheli e C., Germignaga

Lavorazione della Pietra

Argenti Celeste, Viggiù
Baj Giovanni, Saltrio
Cassi fratelli, Saltrio
Cattò Tullio, Brenno Useria
Caversazio Cugini, Brenno Us.
Comolli Rocco e figli, Brenno Us.
Donghi e Bernasconi, Viggiù
Franzi Agostino e fratelli, Viggiù
Galli Basilio, Saltrio
Galli Carlo, Saltrio
Galli fratelli, Saltrio
Galli Gerolamo e fratelli, Viggiù
Molinari Michelangelo, Clivio
Monti fratelli, Viggiù
Monzini Gelindo, Clivio
Pellegatta Felice, Viggiù
Pinardi fratelli, Saltrio
Robbiani fratelli, Saltrio
Società Coop. marmisti, Viggiù
Zini Giovanni e C., Viggiù

Maglierie (fabbrica)

Schiannini Giulio, Buguggiate

Meccanici

Battaglia Giuseppe, Luino
Battaglia Giovanni, ditta, Luino
Conti Luigi e C., Malnate
Ratti Micheli, Voldomino

Mobili (fabbrica)

Arioli Andrea, Azzate

Molini meccanici

Fontana Angelo, Torba
Fontana Felice, Torba
Fontana Francesco, Torba
Lepori, Lonate Ceppino
Roncari Daniele e figlio, Besozzo
Salvini Gerenzio, Trevisago
Salvini Mosè, Trevisago
Speroni Adamo, Gornate Inf.
Speroni consorti, Gornate Inf.
Speroni Giovanni, Gornate Inf.
Speroni Giuseppe, Gornate Inf.
Taglioretti, Lonate Ceppino
Vedani Giovanni, Induno Olona
Visconti e Beltramini, Trevisago

Nastri (fabbrica)

Dossi Luigi, Gurone

Negozianti in Pietre e Marmi

Beltrami Andrea, Viggiù
Bianchi fratelli, Viggiù
Catella fratelli, Viggiù
Dejuli Francesco, Cuasso al M.
Donghi e Bernasconi, Viggiù
Monti fratelli, Viggiù
Pellagatta Felice, Viggiù
Sartorelli fratelli, Saltrio
Sassi e Sartorelli, Saltrio
Zini e C., Viggiù

Olio (fabbrica)

Beltramini Mario, Trevisago
Ciglia Paolo, Trevisago
Fasana Luigi, Maccagno Infer.
Fontana Pietro, Torba
Gadda Enrico, Gornate Inferiore
Gadda fratelli, Gornate Inferiore
Gadda Teodoro, Gornate Infer.
Salvini Geronzio, Trevisago
Vedani Giovanni, Gemonio

Organi da Chiesa (fabbrica)

Mascioni Giacomo e figli, Cuvio

Pettini e bottoni (fabbrica)

Ambrosini Ambrogio, Castiglione Olona
Beati Antonio, Castiglione Ol.
Casanova Alessio, Venegono Sup.
Clerici Carlo. Lonale Ceppino
Giudici fratelli, Castiglione Ol.
Mazzucchelli Pompeo, Castiglione Olona

Pilatura Riso

Curti Virginio, Gemonio
Franzetti Rocco, Gemonio

Pipe (fabbrica)

Biraghi Riccardo, Barasso
Zocchi Giacomo, Oltrona al Lago

Prodotti Chimici

Girardi Giuseppe e figli, Maccagno Inferiore

Salumeria a vapore

Ribolzi fratelli, Masnago

Sapone (fabbrica)

Bianchi Carlo, Masciago Primo
Costantini e C, Angera
Ferrario Giuseppe, Angera
Mascioni Giacomo, Cuvio

Segherie Legnami

Ambrosetti fratelli, Maccagno Superiore
Andreoletti Felice, Cuasso al Monte

Castagnini Luigi, Maccagno Inf.
Cocquio Carlo, Viggiù
Ghirlanda Andrea, Abbiate Guaz.
Passera Telesforo, Brebbia
Zini e C., Viggiù

Segheria di Marmi

Dejuli Franc., Cuasso al Monte

Tessitura Cotone

Borghi Pasquale, e frat., Varano
Buzzi Achille, Gavirate
Cotonificio Cantoni, Besozzo
Hussy Giov. Rodolfo, Luino
Peter Giovanni, Oltrona al Lago
Ranchet Leopoldo, Brinzio
Roncari fratelli, Gemonio
Steiner A., Luino
Successori a Varenna, Gurone
Tosi e Caminada, Castronno

Tessitura Seta

Alberti Demetrio, Laveno
Borghi fratelli, Varano
Butti e Lonati, Tradate
Decauville Bordet Carolina, Mesenzana
Fumagalli e Sonzini, Morazzone
Lanzani fratelli e C., Cantello,
Marforio, Fumagalli e Sonzini Morazzone
Sacchi e Strazza, Cantello
Sacchi e Strazza, Malnate
Sala Febo, Cantello
Sonzini e Comp., Velate
Stheli e C., Germignaga

Tintorie

Borghi Pasquale e frat., Varano

Tornitura Ottone

Pessina Gio. Batt., Gemonio

Trafileria filo ferro

Frommlett e Maunessier, Maccagno Superiore

Tubetti di carta (fabbrica)

Migliavacca e C., Tradate

Vetrerie

Lucchini Angelo, Porto Valtrav.
Lucchini fratelli, Porto Valtrav.

Circondario di Lecco

Aceto (fabbrica)

Comini Giuseppe, Mandello
Comini Primo, Mandello

Attrezzi rurali (fabbrica)

Carrera Felice, Rancio di Lecco
Carrera Vittore, Rancio di Lecco

Armi da taglio (fabbrica)

Marcx Alberto e C., Caslino d'E.
Sanelli Ambrogio, Premana

Calzature

Rovati e Comp., Monticello

Carrozze (fabbrica)

Ferrario cav. Lodovico, Rongio

Cartiere

Cima Battista, Acquate
Cima Giosuè, Castello s. Lecco
Gaviglio Giuseppe, Mandello
Stoppa Enrico, Somana

Cartucce e polvere pirica (fabbrica)

Fiocchi Giulio, Castello s. Lecco
Piloni Bernardo, Castello s. Lecco

Caseifici

Arrigoni fratelli, Baiedo
Biffi Ambrogio, Cassina Mariaga
Bodega fratelli, Baiedo
Corsi fratelli, Baiedo
Invernizzi Carlo, Morterone
Invernizzi Giovanni, Morterone
Invernizzi Giuseppe, Morterone
Latteria sociale, Ballabio Infer.
Latteria sociale, Lasnigo
Latteria sociale, Sormano
Latterie sociali, Caglio
Locatelli Mattia (ditta), Ballabio Inferiore
Polenghi e Comp., Baiedo
Selva Antonio, Ballabio Infer.
Selva Pietro, Concenedo
Zappelli fratelli, Ballabio Infer.
Zazzera Antonio, Baiedo

Cave di Barite

Cugnasca e Silva, Cortabbio
Donati e Comp., Cortabbio

Cave di Pietra

Beretta Achille, Viganò
Baldirola Luigi, Viganò
Cazzaniga Domenico, Barzanò
Comi Pietro, Viganò
Gabbiani Guglielmo e fratelli, Garbagnate Monastero
Pirovano Massimiliano, Viganò

Concerie pellami

Colombo Gius. e fratelli, Bosisio
Colombo Carlo, Bosisio

Confezione Seme Bachi

Albini dott. Ant., eredi, Robbiate
Ancarani Giovanni, Cernusco Lombardone
Biffi Filippo, Longone al Segr.
Conti Carlo, Carella con Mariaga

Gerosa Luigi, Longone al Segr.
Molteni Angelo, Cassago
Redaelli cav. Amilcare, Perego
Riva e Villa, Robbiate
Sala Silvio, Mondonico
Scotti Attilio, Dolzago
Strazza Carlo, Robbiate
Vallino ing. Giuseppe, Barzanò
Vitali Alessandro, Lomagna

Fabbrica Morze

Odobez fratelli, Rancio di Lecco

Ferrerie, Fonderie, ecc.

Airoldi Franc., Castello s. Lecco
Badoni Antonio, eredi, Castello sopra Lecco
Baroni fratelli, Laorca
Bolis Francesco, Laorca
Bonaiti Giuseppe, Laorca
Bonaiti Rocco, Castello s. Lecco
Cima Bernardo, Rancio
Cima Giuseppe, Rancio
Cima Paolo, Rancio
Gerosa Giovanni, Laorca
Gerosa Giuseppe, Laorca
Mazzucconi e Arrigoni, Laorca
Redaelli Bolis e Falk, Laorca
Redaelli (ditta), Laorca
Spreafico Francesco, Laorca

Filande Bozzoli

Abegg e C., Valgreghentino
Abegg e C., Garlate
Amati Giovanni, Oggiono
Azzoni e Dell'Oro, Abbadia
Beretta Carlo, Contra
Bonanomi fratelli, Brianzola
Boselli fratelli, Caslino d'Erba
Bosisio Luigi, Molteno
Brioschi Filippo, Oggiono
Brusadelli Enrico, Oggiono
Brusadelli Giuseppe, Oggiono
Butti cav. Agostino, Garbagnate Monastero
Buttinoni Gius., Annone Brianza
Calderola fratelli, Monticello
Confalonieri Casimiro, Rancio
Corbetta Aquilino, Sirone
Crippa D. A., Malgrate
Crippa dott. Achille, Olginate
Crotti fratelli, Monticello
De Capitani Costantino, Santa Maria Hoè
Dell'Oro fratelli, Castello s.Lecco
Dell'Oro Giuseppe, Rancio
De Vecchi e C., Ello
Donegana Pietro, Oggiono
Donegana Lorenzo, Annone Br.
Fasoli Gio. Battista, Mandello
Felolo Francesco, Brivio.
Ferrari Gius., Castello s. Lecco
Fenaroli e Crippa, Olginate
Fumagalli Carlo, Garbagnate M.
Fumagalli Luigi, Robbiate
Gadda e C., Suello
Gadda cav. Emilio, Sirone
Gavazzi Pietro, Malgrate
Gavazzi Pietro, Valmadrera
Ghislanzoni fratelli, Maggianico
Giani Ida v. Ronchetti, Galbiate
Giani Ida ved. Ronchetti, Civate
Gibert Adolfo e C., Brivio
Introini Ferdinando, Barzanò
Kienle Giacomo e C., Canzo
Kramer e Müller, Germanedo
Leoni Alberto, Acquate
Longoni Francesco, Barzanò
Manzoni Carolina, Olginate
Monti Giovanni, Rongio
Monti Luigi, Annone Brianza
Nava Angelo, Civate
Nüsli e Comp., Merate
Orio Bernardino, Cesana Brianza
Orio Bernardino, Valmadrera
Paracchi Alessandro, Lasnigo
Polvara Onofrio, Annone Brianza
Prato fratelli, Asso

Prina fratelli, Caslino d'Erba
Puricelli C., Abbadia sopr'Adda
Ratti Luigi, Contra
Resinelli Virg., Valgreghentino
Ricci Antonio, Ello
Riva Francesco, Molteno
Ronchetti cav. Gio., Sala al Barro
Ronchetti e Comp., Caslino d'Er.
Roscio e Comp., Oggiono
Sada e Monti, Molteno
Sala Gio. Battista, Lierna
Savini Enrico, Acquate
Scheibler cav. Felice, Pusiano
Scotti Tomaso, Pescate
Semenza e Ravasi, Mandello
Susani ing. Guido, Casatenovo
Vedova di G. Ronchetti, Galbiate
Viganò fratelli, Casatenovo
Villa Giovanni, Robbiate

Filatoi Seta

Abegg e C., Garlate
Abegg e C., Valgreghentino
Amati Giovanni, Oggiono
Andreotti e Negri, Annone Br.
Azzoni e Dell'Oro, Abbadia
Banca Popolare Briantea, Pescate
Belgeri Giovanni, Rongio
Bonacina Angelo, Oggiono
Bonanomi fratelli, Brianzola
Boselli fratelli, Caslino d'Erba
Bosisio Luigi, Molteno
Butti cav. Agostino, Molteno
Buttironi Giuseppe, Annone Br.
Buttironi Giuseppe, Oggiono
Campana fratelli, Viganò
Carugati Luigi, Mandello
Ciceri Luigi, Valmadrera
Colombo Fortunato, Somana
Crippa dott. Achille, Garlate
Crippa dott. Achille, Germanedo
Crippa dott. Achille, Olginate
Curti Edoardo, Asso
De Capitani Costantino, Santa Maria Hoè
Dell'Oro frat., Castello s. Lecco
Dell'Oro Fiorino, Cast., s. Lecco
De Vecchi cav. Massimo, Dolzago
De Vecchi cav. Massimo, Ello
Donegana Pietro, Oggiono
Fasoli e Gualtieri, Castello sopra Lecco
Fasoli Nicola, Civate
Felolo Francesco, Brivio
Fenaroli e Crippa, Olginate
Ferrari Gius., Castello s. Lecco
Ferrario eredi, Mandello
Fumagalli Camillo, Brivio
Fumagalli Carlo, Garbagnate M.
Fumagalli Luigi, Robbiate
Gadda e Ratti, Rovagnate
Garbagnati Carlo, Asso
Gavazzi Pietro, Valmadrera
Ghislanzoni fratelli, Maggianico
Giani Ida ved. Ronchetti, Civate
Giani Ida v. Ronchetti, Galbiate
Gibert Adolfo e C., Brivio
Gualtieri e Fasoli, Rongio
Kienle Giacomo e C., Canzo
Keller nob. Giulio, Mandello
Kramer e Müller, Germanedo
Lanzani Gaetano, Barzanò
Leoni e Corti, Imbersago
Longhi fratelli, Missaglia
Longhi Giuseppe, Missaglia
Longoni Francesco, Barzago
Manzoni Giulio, Asso
Monti Giovanni, Rongio
Morganti Riccardo, eredi, Asso
Orio Bernardino, Cesana Brianza
Orio Bernardino, Valmadrera
Panizza Enrico, Mandello
Panizza Giovanni, Mandello
Perego Carlo, Barzanò
Ponzoni Miro, Somana
Prato fratelli, Asso
Prina fratelli, Caslino d'Erba
Prina fratelli, Casatenovo
Puricelli Corrado, Abbadia
Redaelli fratelli, Rongio
Redaelli fratelli, Oggiono

Redaelli fratelli, Imberido
Resinelli cav. dott. Giuseppe, Rancio di Lecco
Resinelli Virg., Valgreghentino
Riva Francesco, Castello s. Lecco
Riva Franceseo, Molteno
Ronchetti Giov., Sala al Barro
Ronchetti Giov., Garlate
Ronchetti Giovanni, Imberido
Ronchetti e C., Caslino d'Erba
Roscio Alessandro, Oggiono
Sala Domenico, Castello s. Lecco
Savini Enrico, Acquate
Scheibler cav. Felice, Pusiano
Scheibler cav. Felice, Valbrona
Scheibler cav. Felice, Visino
Scotti Pio, Valmadrera
Scotti Tomaso, Pescate
Sigg e Keller, Cortenova
Sigg e Keller, Rongio
Sigg e Keller, Barcone
Sigg e Keller, Abbadia
Steiner Dietelmo, Laorca
Susani ing. Guido, Casatenovo
Tocchetti Giovanni, Imberido
Valsecchi Carlo, Asso
Valsecchi Luigi, Asso
Viganò fratelli, Casatenovo
Vicini Gaetano, Onno
Viganò fratelli, Olgiate Molgora
Vignarca fratelli, Penzano

Filatoi Cotone

Confalonieri Luigi, Barzanò
Fritsch Saverio, Rancio
Ottolina e C., Asso
Proserpio Pietro e C., Barzanò

Fornaci Calce

Butti Angelo, Mandello
Butti Antonio, Mandello
Butti Antonio, Valmadrera
Maggi G. B., Mandello
Maggi fratelli, Valmadrera
Ponisio fratelli, Onno
Tacchini fratelli, Valbrona
Torri-Tarelli Antonio, Mandello
Torri fratelli, Onno

Fornaci Cemento

Ponisio fratelli, Onno
Torri fratelli, Onno
Torri-Tarelli Caterina, Acquate
Villa, eredi, Acquate

Fornaci Laterizi

Mornigotti e Comp., Pescate
Piccinelli dott. Giuseppe, Pescate
Sesana Luigi, Bagaggera

Incannatoi Seta

Abrat, Albini e Comp., Calco
Abegg e C., Garlate
Abegg e C., Valgreghentino
Andreotti Luigia, Bosisio
Beauz Augusto, Paderno d'Adda
Belgeri Giovanni, Olcio
Bellani Luigi, Sartirana Briantea
Berino Luigi, Calco
Bosisio Luigi, Magreglio
Brambilla Giovanni, Calco
Butti cav. Agostino, Gasbagnate Monastero
Caldara frat., Carella con Mariaga
Ciceri Luigi, Cassago
Corbetta Aquilino, Sirone
Crippa dott. Achille, Airuno
Crippa dott. Achille, Olginate
De Capitani Costantino, Santa Maria Hoè
Dell'Oro Fiorino, Castello s. Lecco
Dell'Oro Flaminio, Olcio
Dell'Oro fratelli, Castello s. Lecco
De Vecchi cav. Massimo, Villa Vergano
Donegana Lorenzo, Casatenovo
Fasoli e Comp., Linzanico

Fasoli Nicola, Civate
Felolo Francesco, Verderio
Fenaroli e Crippa, Olginate
Ferrari Gius, Castello s. Lecco
Fumagalli Camillo, Airuno
Fumagalli Camillo, Aizurro
Fumagalli Camillo, Calco
Fumagalli Carlo, Bulciago
Fumagalli Carlo, Garbagnate M.
Fumagalli Luigi, Robbiate
Gadda cav. Emilio, Sirone
Garbagnati Carlo, Asso
Gavazzi Lodovico, Ballabio Sup.
Gavazzi Pietro, Casargo
Gavazzi Pietro, Cassina Mariaga
Gavazzi Pietro, Cernusco Lomb.
Ghezzi Enrico, Perego
Ghislanzoni fratelli, Maggianico
Gibert Adolfo e Comp., Verderio
Gualtieri-Fasoli (ditta), Calco
Gualtieri-Fasoli(ditta),Linzanico
Kienle Giacomo e C., Canzo
Kramer e Müller, Acquate
Kramer e Müller, Germanedo
Lanzani Gaetano, Barzanò
Leoni e Corti, Imbersago
Longhi Giuseppe, Missaglia
Longhi Giuseppe, Sartirana Br.
Longoni Francesco, Barzago
Longoni Francesco, Contra
Manzoni Enrico, S. Maria Hoè
Manzoni Giulio, Asso
Milani Luigi, Imberzago
Orio Bernardino, Cesana Brianza
Panizzi, Introbio
Panzeri Giosuè, Linzanico
Panzeri Giuseppe, Perego
Perego Carlo, Barzanò
Pizzagalli Luigi, S. Maria Hoè
Prato cav. Emilio, Asso
Prato cav. Emilio, Barni
Redaelli Amatore, Lomagna
Redaelli fratelli, Osnago
Redaelli Giov., Cernusco Lomb.
Resinelli Virginia, Aizurro
Sesinelli Virg., Valgreghentino
Riva Angelo Imbersago
Riva Francesco, Castello s. Lecco
Riva Francesco, Molteno
Rocca Gaspare, Rovagnate
Ronchetti cav. Giovanni, Sala al Barro
Rosaspina Andrea, Lierna
Roscio e Comp., Bosisio
Sala Domenico, Castello s. Lecco
Sala Gio. Battista, Lierna
Schavazzembach Landi, Primaluna
Scheibler cav. Felice, Pusiano
Scheibler cav. Felice, Valbrona
Scheibler cav. Felice, Visino
Scotti Tomaso, Pescate
Sigg e Keller, Barcone
Sigg e Keller, Cernusco Lomb.
Sigg e Keller, Cortabbio
Sigg e Keller, Cortenova
Sigg e Keller, Pessina Valsass.
Sigg e Keller, Primaluna
Sigg e Keller, Taceno
Sigg e Keller, Verderio
Sigg e Keller, Vimogno
Sirtori Achille e Crippa, Calco
Susani ing. Guido, Casatenovo
Valsecchi Carlo, Asso
Valsecchi Luigi, Asso
Viganò fratelli, Casatenovo
Viganò fratelli, Olgiate Molg.

Incudini (fabbrica)

Piloni Giuseppe, Acquate

Lavori in Legno

Bestetti Carlo, Casatenovo
Proserpio Ant. e figli, Barzanò

Macinazione Solfato di Barite

Ghiringhelli Lorenzo, Introbio
Silva e Cugnasca, Introbio

Maglio da ferro

Baruffaldi Luigi, Valmadrera
Radaelli, ditta, Somana

Meccanici

Baddoni frat., Castello s. Lecco
Benaglio frat., Castello sopra Lecco
Corti fratelli, Acquate
Ferrario Carlo, Rongio

Merletti (fabbrica)

Crippa Felicita, Barzanò

Molini meccanici

Mainetti Ambrogio, Somana
Wyttembach Federico, Paderno d'Adda

Nastri (fabbrica)

Gavazzi e C., Valmadrera
Redaelli e Finzi, Rancio

Olio (fabbrica)

Bestetti Francesco, Casatenovo
Ferrario Carlo, Mandello
Perego fratelli, Casatenovo

Pasta fabbrica a vapore

Beretta Giuseppe, Barzanò

Salumeria a vapore

Beretta Francesco, Contra
Beretta Giuseppe, Barzanò

Sete cucirine

Nüsli e Comp., Introbio
Nüsli e Comp., Laorca

Tessitura Cotone

Cattaneo Luigi, Cassago
Dürst Giorgio e C., Cassina M.
Figliodoni fratelli, Barzanò
Fritsck Saverio, Rancio
Fumagalli Placido, Barzago
Galimberti Gio. Batt., Osnago
Oltolina fratelli e C., Asso
Pizzi Alessandro, Cremella
Pozzi Pietro, Bulciago
Riva Paolo, Oriano Brianza
Sala Giuseppe, Casatenovo
Spinelli Luigi, Cremella
Spinelli Vincenzo, Barzago
Villa Luigi, Barzago

Tessitura Lino

Calderini e Valenzana, Missaglia
Galimberti G. B., Osnago
Pagani Antonio, Monticello

Tessitura Seta, Velluti, ecc.

Broggi Francesco, Civate
Redaelli Rodolfo, Cremella
Riva Paolo, Oriano Brianza
Semenza e Ravaci, Mandello
Sironi fratelli, Monticello

Tintorie

Colombo fratelli, Pusiano
Parietti Agostino, Pusiano

Torcitura Seta

Butti Luigi, Magreglio
Castagna A., Carella c. Mariaga
De Vecchi cav. Massimo, Ello
Frigerio Stefano, Pusiano
Ricci Antonio, Ello

Trafileria

Cortenova Pacifico, Acquate

ARTICOLI DIVERSI

La Città di Como
nell'anno 1796

Nel volume dell'anno 1887 di questo *Almanacco* abbiamo celebrato nel modo che ci parve meglio le così dette *nozze d'oro* della raccolta, perchè appunto compivansi allora i primi cinquant'anni dacchè se ne incominciò la regolare pubblicazione per decade.

Ma quando scrivemmo quell'affrettata rivista cronologica dell'*Almanacco*, a cui per la circostanza si volle dare carattere commemorativo, non eravamo a conoscenza di un volumetto stampato da Carl'Antonio Ostinelli sui primi dell'anno 1796, e che per caso si rinvenne nel riordinare le vecchie edizioni della Ditta.

Detto volume porta il titolo di: *Almanacco Politico ed Ecclesiastico della Città di Como per l'anno 1796*, e appena scorse alcune pagine dello stesso, ci accorgemmo che il metodo di compilazione e quello della classificazione della materia, corrispondevano press'a poco al sistema adottato dai compianti Dell' Acqua, Odescalchi ed Ostinelli, quando nel 1838 idearono e pubblicarono il primo volume dell'odierno *Almanacco Provinciale*.

Nel mentre quindi siamo spiacenti di non esserci stato concesso di ricordare, nella fausta ricorrenza

del cinquantennio, la pubblicazione del raro volumetto, vero incunabulo del genere, siamo lieti di porvi riparo in quest'anno, e forse con maggior opportunità, cadendo ora precisamente il secolo da quella pubblicazione, che va ritenuta come il primo tentativo fatto dall'Ostinelli per dare alla Provincia di Como un'effemeride annuale, ciò che vedemmo concretarsi regolarmente quarant'anni più tardi.

L'Almanacchetto in parola fu pubblicato nel mese di febbraio del 1796, ossia qualche mese prima dell'avvento cisalpino; per conseguenza è da considerare come buon documento per la storia della nostra Città.

Tornerà perciò sicuramente gradito ai lettori il conoscere la consistenza civile, politica ed ecclesiastica di Como in quell'anno famoso, che segna l'era del tramonto della vecchia civiltà e l'era novella dei popoli liberi (1).

E' vero che negli archivi cittadini vi sono conservati gli atti ufficiali dell'epoca; ma essi sono sparsi qua e là nei diversi dicasteri, e perciò allo studioso riesce difficile rintracciarli tutti. Il nostro documento - e così lo chiamiamo perchè, come libro, è divenuto rarissimo - presenta invece in poche pagine lo stato della Città nella sua organizzazione civile ed ecclesiastica; registra i nomi e le qualifiche dei diversi funzionari e di tutte le cariche pubbliche sussistenti poco prima del grandioso travolgimento repubblicano.

Ecco perchè ci siamo decisi a pubblicarlo.

Il lettore poi, che desiderasse conoscere estesamente i fatti seguiti in Como dal maggio 1796 a tutto il 1802, consulti il Rovelli, nell'aurea appendice alla *Storia di Como*.

---

(1) La prima venuta dei Francesi in Como seguì il giorno 18 maggio 1796. Il commissario Filippo Aubernon, accompagnato da un Luce con un distaccamento di dragoni, prese possesso della città in nome del Governo della Repubblica. I buoni Francesi però, portandoci la libertà gallica e repubblicana, si compensarono ad usura sulle casse pubbliche, non esclusi i pegni del Monte di Pietà! (Rovelli, *Storia di Como*).

Almanacco Politico ed Ecclesiastico della Città di Como per l'anno 1796

GERARCHIA ECCLESIASTICA

E STATO DELLE PARROCCHIE DELLA CITTÀ DI COMO

Vescovo: Illustrissimo e Reverendissimo Mons. Francesco Carlo Rovelli, Nobile Patrizio di Como.
Vicario Generale: Nob. Don Claudio Riva, Patrizio di Como, Dottore di sacra Teologia.
Pro-Vicario Generale e Promotore Delegato alle Cause Pie ed all'Ecclesiastica Disciplina: D. Carlo Mossi, Prop. di s. Eusebio.
Sindaco Generale della Mensa Vescovile: Nob. D. Francesco Corte, Canonico della Cattedrale.
Cancelliere della Mensa suddetta: D. Giuseppe Bianchi.
Pro-Cancelliere e Prefetto dell'Archivio del'a Mensa: Don Francesco Ravizza.
Economo Generale della Mensa: P. Lett. D. Gio. Porta, Domenicano.
Prefetto all'Archivio: D. Gio. Perlasca, Dottore in ambe le leggi.
Maestro di Sacre Cerimonie e Cerim. Vesc.: D. Francesco Ravizza.

Curia Vescovile

Cancelliere: D. Gio. Perlasca suddetto.
Pro-Cancelliere: D. Carlo Facchinetti.
Attuario: D. Pietro Perlasca.
Coadiutore alla Cancelleria: D. Tommaso Fasana.

Nobili e Reverendissimi Canonici della Cattedrale

DIGNITÀ

Arcidiacono: Don Luigi Volta Stampa.
Arciprete: N. N.
Proposto: D. Pietro Rezzonico.
Teologo: D. Cesare Gattoni.
Penitenziere: D. Benedetto della Porta.

ORDINE PRESBITERALE

D. Antonio Clerici; *suo Coadiutore* D. Antonio Peregrini - D. Giambattista Porta - D. Francesco Giovio; *suo Coadiutore* D. Gio. Odescalco - D. Ignazio Ciceri - D. Leone Stoppani - D. Giuseppe Gaggi.

ORDINE DIACONALE

D. Flaminio Canarisi; *suo Coadiutore* D. Guido Peregrini - D. Carlo Martignoni; *suo Coadiutore* D. Francesco Riva - Cav. D. Flaminio Rezzonico - D. Luigi Caimo; *suo Coadiutore* D. Nicola Gaggi - D. Francesco Corte.

ORDINE SUDDIACONALE

Don Raffaele Cigalini; *suo Coadiutore* D. Abbondio Gattoni - D. Giuseppe Porro; *suo Coadiutore* D. Gio. Batt. Bellasi - D. Gio. Battista Volta - D. Luigi Bagliacca.

COLLEGIO DEL MANSIONARI GALLI

D. Salvatore Casnati - D. Giambattista Stoppani - D. Cristoforo Mazzucchelli - D. Pietro Perlasca - D. Gio. Perlasca - D. Giuseppe Velzi - D. Martino Velzi - D. Pietro Bianchi.

Cappellani Corali: D. Alessandro Valaperta - D. Carlo Ronchetti.

Cerimoniere del Nobile Rev. Capitolo: D. Gio. Batt. Oggioni.

Nob. Mansionari Corti per le Litanie: D. Cesare Gattoni - D. Abbondio Gattoni - D. Ignazio Ciceri - D. Girolamo Bonanomi - D. Francesco Corte - D. Antonio Peregrini.

Collegiata di S. Fedele

Proposto: Rever. D. Pietro Tommaso Gianni, Dottore di S. T.

Canonici: D. Gio. Borasco; *suo Coadiutore* D. Vincenzo Caldara - D. Giambattista Galli - D. Alessandro Rusca - D. Carlo Perti - D. Antonio Luraschi - D. Francesco Ruspini - D. Tommaso Mainoni - D. Francesco Peverelli - Un Canonicato vacante.

Cappellani corali: D. Antonio Cattaneo - D. Giuseppe Scotti.

Parrocchie della Città e dei Sobborghi

S. MARIA MAGGIORE

coll'aggregazione delle Chiese sussidiarie di S. Nazzaro, di S. Giacomo e di S. Provino.

Parroco: Arciprete N. N.

Nobili e Reverendissimi Canonici Vicari: D. Francesco Corte - D. Luigi Bagliacca.

Cappellani sussidiari: D. Giuseppe Cantaluppi - D. Onorato Guglielmetti - D. Gio. Battista Oggioni.

S. Fedele

coll'aggregazione delle Chiese sussidiarie di S. Sisto e di S. Benedetto

Parroco: Proposto D. Pietro Tommaso Gianni, Dott. di S. T.
Canonici Vicari: D. Antonio Luraschi - D. Francesco Ruspini.
Vice Proposto: D. Gio. Mondelli.
Cappellani sussidiari: D. Felice Grisoni - D. Francesco Longhi.

S. Donnino

Parroco: Proposto D. Giuseppe Jennat.
Vicario: D. Giuseppe Gobbi.
Cappellano sussidiario: D. Pietro Casella.

S. Eusebio

Parroco: Proposto D. Carlo Mossi.
Vicario: D. Carlo Bernasconi.
Cappellano sussidiario: D. Luigi Velzi.

S. Giorgio

coll'aggregazione della Chiesa sussidiaria di S. Salvatore

Parroco: Arciprete D. Grovanni Buzzi.
Coadiutore alla Parrocchia: Curato D. Gio. Battista Casartelli.

S. Agostino

Parroco: Arciprete D. Gio. Perlasca.
Vicario: D. Pietro Cossa.
Cappellano sussidiario: D. Tommaso Fasana.

SS. Annunciata

Parroco: Priore D. Claudio Riva, Dottore di S. T.
Vice-Priore e Prefetto di Sacristia: D. Antonio Ghizzoni.
Assistente: D. Antonio Cattaneo.
Cappellani sussidiari: D. Giuseppe Abbiati - D. Pietro Favoni.
Confessore in lingua tedesca e francese: D. Felice Bellini.

S. Bartolomeo

Parroco: Priore D. Tommaso Maruti.
Vicario: D. Innocenzo Pedraglio.
Cappellani sussidiari: D. Giuseppe Magatti - D. Bernardo Trivioli.
Cappellano sussidiario di S. Giuseppe: D. Gio. Casartelli.

S. Agata

Parroco: Corato D. Carlo Piazzoli, Rettore del Seminario Vescovile.
Capellani sussidiari per il Borgo di S. Vitale: D. Luigi Porro - D. Tommaso Braga.
Vicario della Chiesa di Garzola: D. Gaetano Torriani.

Seminario diocesano — Nobili Deputati:

Canonico D. Giambattista Porta.
Canonico D. Benedetto della Porta.
Proposto D. Carlo Mossi, Pro-Vicario Generale.
D. Gaetano Betoldi, Regio Censore e Bibliotecario.

Economo e Ragioniere: Carlo Buzzi.
Rettore e Lettore di S. T.: Curato D. Carlo Piazzoli.
Vice Rettore e Lettore di Morale: D. Francesco de Bernardis.
Lettore di Teologia Dogmatica: Canonico D. Antonio Luraschi.
Lettore di Storia Sacra: P. M. Paolo Cigalini Domen.
Lettore di Filosofia: D. Giacomo Rossi.
Maestro di Rettorica: D. Francesco Mantegazza.
Maestro di Grammatica: D. Luigi Spinetti.
Maestro de' Sacri Riti: D. Francesco Ravizza, Cerimon. Vescovile.
Maestro di canto Gregoriano: D. Antonio Cattaneo.

Ordini Regolari e Case Religiose nella Città e Sobborghi

RR. PP. Domenicani: Nel Convento di S. Gio. Pedemonte.
RR. PP. Minori Conventuali: Nel Convento di S. Francesco.
RR. PP. Servi di Maria: Nel Convento di S. Chiara.
RR. PP. Minori Riformati: Nel Convento di S. Croce.
RR. PP. Cappuccini: Nel Convento di S. Bonaventura.
RR. PP. Somaschi: Nel Collegio Gallio.
RR. PP. Minimi: Nel Convento dell'Ascensione.
RR. PP. Teatini: Nella Casa di S. Pietro in Atrio.
RR PP. Carmelitani Scalzi: Nel Convento di S. Teresa.
RR. PP. Filippini: Nella Casa di S. Giacomo.

MONACHE

Agostiniane: Monastero di S. Cecilia.
Domenicane: Monastero della SS. Trinità.
Benedettine: Monastero di S. Margherita.
Salesiane: Monastero di S. Carlo.
Domenicane dette Terzine: Monastero di S. Rosa.
Orfanotrofio per le zitelle educande: Nella Casa del Conservatorio.

DICASTERI POLITICI ED AMMINISTRATIVI

Nob. General Consiglio degli Illustr. Signori 40 Decurioni Patrizi della Città di Como.

Don Baldassare Lambertenghi.
Don Paolo Paravicini, Ciambellano di S. M. I. R. A.
Don Carlo Tolomeo Gallio Triulzio, Duca d'Alvito, ecc.
March. Don Giuseppe Rovelli.
Don Carlo Raimondi.
March. Don Francesco Canarisi.
March. Don Pompeo Litta, Intimo Consigliere di S. M. I. R. A., Grande di Spagna e d'Ungheria, Cavaliere del Toson d'oro, ecc.
Don Alessandro Volta.
Don Pietro Turconi.
Don Carlo Ciceri.
Conte Don Gio. Battista Giovio, Cavall. di S. Stefano e Ciambellano di S. M. I. R. A.
Don Benigno Natta Menatti, Sopraintendente Generale alla Milizia Urbana.
March. Don Agostino Cigalini.
Conte Don Carlo Imbonati.
Don Camillo Ciceri.
Co. Don Andrea Lucini Passalacqua.
March. Don Innocenzo Odescalco.
Don Cesare Ciceri.
Don Pietro Riva.
Don Antonio Della Porta.
Don Giambattista Natta.
Don Francesco Peregrini.
March. Don Paolo Raimondi, Cavaliere di S. Stefano.
March. Don Flaminio Cocquio Gaggi.
Don Carlo Rezzonico.
Don Giuseppe Bagliacca.
Don Cesare Someliana.
Don Francesco Paravicini.
Conte Don Giacomo Mugiasca.
Don Raffaele Raimondi.
Don Tommaso Odescalco.
Don Francesco Cigalini.
Conte Don Paolo Giovio, Capitano della Milizia Urbana.
Piazze vacanti n. 7.

Congregazione Municipale

Pro Prefetto: Don Tommaso Odescalco, Delegato alle Vittovaglie.

ASSESSORI:

Delegato alle strade: Conte Cav. Don Giambattista Giovio.
Delegati alla Sanità e Pubblica Amministrazione: Don Carlo Ciceri - Conte D. Giacomo Mugiasca.
Delegato agli Incendi e Fazioni Militari: D. Carlo Primavesi.
Sindaco Legale: Avvocato D. Gio. Pellegrini.

Segretario: D. Galeazzo Fumagalli.
Primo Concepista: Bernardo Magatti.
Secondo Concepista: Gio. Maria Gariboldi.
Primo Cancellista: D. Pietro Peregrini.
Secondo Cancellista: Antonio Giusti.
Archivista: Gio. Antonio Pini.
Ragioniere: Gio. Antonio Fumagalli.
Coadiutore: Vincenzo Croci.
Cancellista: Paolo Antonio Perti.
Agente interinale: Salvatore de' Capitani.
Accessisti: Salvatore de' Capitani - Carl'Antonio Lupi - Luigi Bianchi.
Perito d'Ufficio: Antonio Ferranti.
Tesoriere: Carlo Scalini.
Portieri: Andrea Bossi - Giuseppe Pedraglio - Vittore Molteni.
Anziani in Città: Antonio Ortelli - Carlo Barbieri.
Anziani nei Sobborghi: Pietro Mossi - Francesco Parravicini - Gaetano Tagliabue - Giuseppe Scotti.

Assessori Patrizi residenti in Milano presso l'Eccellentissima Congregazione di Stato

Primo Assessore: March. Don Giuseppe Rovelli.
Secondo Assessore: Dott. D. Antonio Perti.

R. Pretura di Como

sua giurisdizione, oltre la Città, Borghi e Corpi Santi: le Pievi di Fino, di Bellagio, di Nesso, di Uggiate, di Zezio Inferiore, di Zezio Superiore, d'Incino e di Lezzeno.

Regio Pretore: Don Davide Piazzoni.
R. Luogotenente e primo Assessore: Dott. Coll. Don Pietro Riva.
Secondo Assessore: Dott. Coll. Conte D. Ippolito Reina.
Cancelliere: Dott. Carlo Primavesi.
Speditore, Archivista Civile e Delegato per gli affari di volontaria giurisdizione: Benedetto Staurenghi.

Protocollista degli Esibiti: Giuseppe Antonio Piccozzi.
Aggiunto: Girolamo Raschi.
Alunno approvato: Antonio Scarioni.
Attuari Processanti: Paolo Lanceni – Gio. San-Pietro.
Speditore ed Archivista: Not. Carlo Abbiati.
Notaro Coadiutore: Giuseppe Mondini.
Aggiunto: Antonio San-Pietro.

Protettori dei Carcerati.

Del ceto Decurionale: D. Carlo Ciceri. – D. Francesco Cigalini.
Del ceto Togato del Collegio de' Nob. G. C. C.: Co. Cav. Don Gio. Battista Giovio – Don Francesco Peregrini.
Del ceto Legale dei Causidici: Dott. Carlo Vincenzo Giglio – Dott. Antonio Buzzi Cantoni.

Causidici Patrocinatori in Città.

Avv. D. Gio. Pellegrini – Dott. Carlo Vincenzo Giglio – Dott. Giuseppe Scotti – Dott Gio. Antonio Borrasco – Dott. Gaetano Perti – Dott. Carlo Sessa – Dott. Carlo Primavesi – Dott. Antonio Buzzi Cantoni – Dott. Giuseppe Antonio Caldara – Dott. Giacomo Clerici – Dott. Giuseppe Jossa – Dott. Ferdinando Carpani – Dott. Antonio Rezzani.

Collegio dei Nobili Giurisperiti, Conti e Notari.

March. Don Giuseppe Rovelli – March. Cav. Don Paolo Raimondi – Co. Cav. Don Gio. Battista Giovio – Conte D. Giacomo Mugiasca – Arcid. Don Luigi Volta Stampa – Don Pietro Riva – Don Ignazio Martignoni – Don Tommaso Odescalco – Don Tobia Peregrini – Don Francesco Peregrini – Can. Don Luigi Bagliacca – Co. Don Ippolito Reina.

Per la Cattedra d'Instituzioni Civili: Don Ignazio Martignoni.
Bibliotecario: D. Gaetano Betoldi.
Cancelliere: Dott. Giuseppe Antonio Caldara.
Portiere: Antonio Nessi.

Venerabile e Nobile Collegio Causidici e Notari.

Abati: Dott. Vincenzo Giglio – Dott. Don Antonio Perti – Dott. Gio. Antonio Borasco – Dott. Gaetano Perti – Dott. Carlo Sessa – Dott. Antonio Buzzi Cantone.
Cancelliere ed Archivista: Bernardo Magatti.
Notari abitanti nella Città, oltre i suddetti componenti il Collegio: Dott. Giuseppe Riva – Dott. Antonio Rezzano – Dott. Giuseppe Caldara – Bernardo Magatti – Gio. Antonio Pini – Dott. Carlo Primavesi – Dott. Carlo Primavesi – Dott. Giacomo Clerici – Dott. Francesco Sacchi.

R. Delegazione del Censo.

Regio Delegato: Don Giacomo de Batisti di S. Giorgio.
Accessista: Don Carlo Franchi.
Cancelliere: Carlo Rocchi.
Cancellista: Francesco Dianelli.
Perito d' Ufficio: Carlo Girolamo Chiocca.
Portiere: Filippo Canzi.

Ingegneri e Periti-Agrimensori nella Città.

Ing. Antonio Castellazzi, Camerlata - Carlo Buzzi - Antonio Ferrante - Paolo Zambra - Giambattista Corbellini - Giuseppe Buzzi - Carl'Antonio Lupi - Francesco Botta.

R. Intendenza delle Reali Finanze.

Regio Intendente per la Città e Provincia: Nob. D. Leandro Boniperti.
Alunni Nobili: Nob. D. Luigi Prata - Nob. D. Grampino Boniperti - Nob. D. Giuseppe Odescalchi.

Segreteria.

Primo Ufficiale: Carlo Coppa.
Secondo Ufficiale: Santo Domenico Casella.
Primo Scrittore: Gio. Battista Brambilla.
Scrittore Sussidiario: Carlo Parravicini.
Sotto Ispettore: Girolamo Castelli.
Vice Sotto-Ispettore: Giuseppe Mocchetti.
Alunni Civili: Natale Brena.

Computisteria.

Regio Computista: Luigi Merini.
Coadiutore: Paolo Peregrini.

Attuaria.

Notaro Camerale: Dott. Antonio Rezzani.
Portiere: Lucio Gaffuri.

Cassa Provinciale.

Regio Cassiere: Gio. Antonio Roma.

Magazzeni del sale.

Regio Direttore: Nob. D. Francesco Bolza.
Contro Scrittore: Carlo Bellatti.
Pesatore: Pietro Vitani.

Regia dispensa del Sale.

Ricettore: Giuseppe Antonio Majocchi.
Scrittore: Giuseppe Zenone.
Pesatore: Carlo Filippo Valentini.
Pallatore: Domenico Vittadini.

Regia dispensa del Tabacco.

Ricettore: Luigi Maraini.
Primo Assistente: Luigi Pozzi.
Secondo Assistente: Giuseppe Venini.

Regia Dogana

Regio Direttore: Pietro Viglezzi.
Custode: Carlo Morandi.
Ricevitore al Dazietto: Quirino Catena.
Primo Assistente: Pasquale Magatti.
Secondo Assistente: Luigi Annoni.
Terzo Assistente: Giovanni Zucconi.
Assistente Bollatore: Francesco Blardone.
Alunni: Stanislao Zuccone - Gaetano Staurenghi - Antonio Rastelli.

Ricettori, Assistenti Misuratori ed Alunni in giro alle porte della Città.

Ricettori: Giuseppe Macchi - Giorgio Pirone - Luigi Baroffio.
Assistenti Misuratori: Antonio Peragalli - Carlo Giuseppe Magnago - Giovanni Colla.
Alunni: Fortunato Cartosio - Giuseppe Carughi - Antonio Castoldi.

Regio Ufficio del Bollo, dei Pesi e delle Misure.

Bollatore: Giov. Battista Radice.

R. Amministrazione del Fondo di Religione

Regio Amministratore: Prop. D. Pietro Tommaso Gianni, Dottore di S. T.
Agente: Gio. Battista Carlone.
Cassiere: Carlo Terraneo.
Cancelliere: Dott. Carlo Sessa.
Periti d'Ufficio: Carlo Buzzi - Antonio Nolfi.
Computista: Carlo Buzzi.
Coadiutore: Carlo Giovanni Pizzi.
Protocollista: Felippo Merini.
Concepista: Pietro Bonanomi.

Cancellisti: Innocenzo Caimi - Salvatore de Capitani.
Portiere: Carlo Simonetta.

Regia Delegazione Medica

Regio Delegato: Don Antonio della Porta, juniore.
Assessore Medico: Dott. Carlo Pini.
Assessore Chirurgo: Pietro Magatti.
Assessore Speziale: Giuseppe Velzi.
Cancelliere: Bernardo Magatti.
Medici della Città: Dott. Don Antonio della Porta, seniore, Clinico nello Spedale - Dott. Carlo Pini, Clinico come sopra per gli uomini - Dott. Grisanto Cavaleri - Dottor Biaggio Staurenghi - Dott. Antonio Perlasca - Dott. Onorato Solari - Dott. Carlo Carloni.
Chirurghi Maggiori: Pietro Magatti - Antonio Balladori - Melchiorre Ravazzini.
Chirurghi Minori: Matteo Barbieri - Pasquale Pirovano - Baldassare Pedraglio - Antonio Ronchetti - Ignazio Bianchi - Nicola Tessa.

Camera di Commercio

Abati sedenti per turno: Melchiorre Rezzonico - Tommaso Caimo - Antonio Giusti - Giuseppe Luraschi - Domenico Tattis - Domenico Bianchi.
Consultore Legale: Dott. Giacomo Clerici.
Protocollista: Dott. Gio. Antonio Borrasco.
Aggiunto: Carlo Franchi.
Ragioniere e Scrittore: Giuseppe Brena.
Commissario Perito: Gio. Valentini.
Portiere: Antonio Bianchi.

PUBBLICA ISTRUZIONE

R. Imperiale Ginnasio

Reggente: Don Francesco le Cloarec.
Professore di Logica e Metafisica: P. Damaso Jani, Min. Osserv.
Professore di Fisica Generale ed Esperimentale: P. Paolo Carcani, Agostiniano.
Professore d'Algebra e Geometria: D. Gio. Gratognini.

Scuole Inferiori

Professore di Rettorica: D. Paolo Gamba.
Professore di Umanità: D. Giuseppe Abbiati.
Professore di Grammatica: D. Andrea Polotino.
Per la Scuola Straordinaria: D. Amatore Solari.
Coadiutore alla Reggenza: D. Giuseppe Abbiati.
Per la Disciplina esteriore: D. Amatore Solari.
Per l'interpretazione delle Sacre Scritture: D. Gaetano Bettoldi.

R. Scuole Normali nel R. Imperial Ginnasto

Direttori e Visitatori: P. Letttore Gio. Porta, Domenicano - P. Maestro Emanuele Gaggi, Domenicano.
Maestro per la Classe Inferiore: Angiolo Meda.
Per la Scuola Superiore: Carlo Brambilla.
Per le due Lingue Italiana e Latina: Antonio Tasi.
Per gli Elementi di Aritmetica, Geometria, Geografia e Meccanica: P. Maestro Emanuele Gaggi, Domenicano.
Per la Lingna Tedesca: D. Giuseppe Mantegazza.
Catechista: P. Lettore Giovanni Porta.
Maestro Suplementario: Giuseppe Favonio.

Scuole del Popolo

In S. Teresa: P. Maestro Teodosio de Margaritis, Carmelitano
All'Ascensione: P. Maestro Diego Mar. Vespa, de Minimi.
A S. Croce: P. Maestro Carlo Francesco Cattaneo, Min. Riff.
A S. Martino: P. Gaetano March. da Cremona, Cappellano.
Nel Borgo di S. Bartolomeo: Giuseppe Sanpietro.

OPERE PIE

Civico Direttorio delle Pie Fondazioni

per la distribuzione delle Doti e Limosine ai poveri.

Nobili Direttori: Mons. Vicario Generale Don Claudio Riva - Don Camillo Ciceri - Prop. D. Carlo Mossi, Provicario Generale - D. Carlo Franchi.
Archivista: Giuseppe Buzzi.

Collegio Gallio (diretto dai Padri Somaschi).

Proposto: P. D. Giuseppe Salmoiraghi.
Vice Proposto: P. D. Agostino Bertoldi.
Direttore Spirituale: P. D. Gio. Ciceri.
Lettore di Filosofia: P. D. Giuseppe Maranese.
Maestro di Rettorica: P. D. Giuseppe Pagani.
Maestro di Umanità: P. D. Filippo Guerrini.
Maestro di Grammatica Superiore: P. D. Marco Moltani.
Maestro di Grammatica Inferiore: P. D. Pietro Ballarini.

Congregazione per gli Alunnati del Collegio Gallio

Nobile Deputazione: Mons. Vescovo Fr. Carlo Rovelli - Don Ignazio Martignoni, per S. E. il Duca d'Alvito - Arcidiacono Don Luigi Volta Stampa - Don Carlo Ciceri - Padre Prop. Don Giuseppe Salmoiraghi.

Cancelliere: Can. D. Tommaso Mainoni.

Nobile Deputazione dello Spedale Maggiore

Can. D. Carlo Martignoni - Can. D. Francesco Giovio - Co. Cav. D. Gio. Battista Giovio - Co. D. Giacomo Mugiasca - Co. D. Gio. Battista Porro - D. Carlo Olginati - D. Carlo Martignoni - D. Giuseppe Natta - March. D. Felice Peverelli - D. Giacomo Sebregondi - D. Francesco Paravicini - D. Pietro Olginati - D. Antonio della Porta.
Regio Deputato Medico, juniore: Nob. D. Antonio della Porta.
Sindaco: Dott. Giacomo Clerici.
Cancelliere: Bernardo Magatti.
Ragioniere: Gio. Comolli.
Agente: Antonio Ferranti.
Cassiere: Gio. Battista Velzi.
Economo: Gerardo Bianchi.
Infermiere maggiore: Nicola Tessa.

Nobili Fabbricieri della Venerabile Fabbricieria della Cattedrale

Don Carlo Ciceri - March. D. Agostino Cigalini - Co. D. Andrea Lucino Passalacqua - March. D. Francesco Canarisi.
Ragioniere: Gio. Antonio Fumagalli.

Nobile Deputazione dell' Opera pia dei Catecumeni

Mons. Vescovo Fr. Carlo Rovelli - Can. D. Carlo Martignoni - Can. D. Benedetto della Porta.

Cassiere: Antonio Ferranti.

Nob. Deputazione dell'Opera pia della Misericordia

Can. D. Benedetto della Porta - Can. D. Luigi Bagliacca - Co. Cav. D. Giambattista Giovio - D. Pietro Turcone - D. Pietro Riva - D. Paolo Paravicini - Co. D. Gio. Battista Porro - Co. D Andrea Lucini Passalacqua - D. Benigno Natta Menatti - March. Cav. Don Paolo Raimondi - D. Camillo Ciceri - March. D. Agostino Cigalini.

Cancelliere: D. Giuseppe Antonio Caldara.

Cassiere: Carlo Scalini.

Portiere: Carlo Simonetta.

Deputazione dell'Orfanotrofio delle Fanciulle detto Conservatorio

Prop. D. Carlo Mossi - D. Carlo Primavesi - Carlo Scalini - Melchiorre Rezzonico - Antonio Giglio - Antonio Giusti.

Nobile Deputazione aggiunta a motivo de' Luoghi Pii aggregati delle Orfane e del Soccorso

March. D. Innocenzo Odescalco - D. Carlo Ciceri - D. Raffaele Raimondi - D. Baldassare Lambertenghi - Marchese D. Giuseppe Rovelli - March. D. Flaminio Gaggi.

Ragioniere: Giovanni Comolli.

Cassiere: D. Carlo Giuseppe Prina.

UFFICI DIVERSI ED ASSOCIAZIONI

Nob. Deputazione per l'ispezione del Pubblico Archivio

March. D. Giuseppe Rovelli - D. Pietro Riva.

R. Imperial Ufficio della Posta (1).

Reggente Direttore Generale della Città e Provincia: D. Pietro Casnati.

Ragioniere: Nicola Sangiulliani.

Regolatore e Dispensatore: Francesco Prati.

Portiere: Filippo Maspero.

(1) Ecco, a titolo di curiosità, l'orario degli arrivi e partenze da Como e Milano:

Partenze da Como per Milano del corriere postale: lunedì, mercoledì e venerdì, ore 10. — Partenze da Milano per Como: martedì, giovedì e sabato, ore 7. 30.

Società dei Nobili Proprietari del Teatro (1).

March. D. Innocenzo Odescalchi.
March. D. Francesco Canarisi.
Conte D. Giacomo Mugiasca.
March. D. Flaminio Gaggi.
March. D. Innocenzo Porro Carcano.
D. Raffaele Raimondi.
D. Francesco Parravicini.
D. Carlo e D. Giuseppe fratelli Guaita.

(Due dei quali ogni anno ne sono i Nobili Direttori).

Loro Cancelliere: Dott. Carlo Sessa.

Signori Proprietari dei Palchi.

PRIMO ORDINE

Alla sinistra entrando.

Proscenio riservato per gli Attori

N. 1 Palco della Nob. Direzione.
» 2 Guaita fratelli D. Carlo e D. Giuseppe.
» 3 Passalacqua Conte D. Andrea.
» 4 N. N.
» 5 Luraschi Signor Giuseppe.
» 6 Raimondi March. Don Paolo.
» 7 Giovio Conte Cav. D. Giambattista.

---

(1) Trattasi dell'antico teatro comasco, costrutto in legno nell'anno 1764, nella gran sala del Palazzo di giustizia o Broletto. Alcuni nobili cittadini, riunitisi in Società, acquistarono dal Governo, con l'approvazione del Senato di Milano, il diritto della costruzione, obbligandosi però a collocare in altri locali attigui gli atti notarili esistenti. Fu in quella occasione che si commise lo sconcio dell'alzata del tetto oltre il secondo cornicione per l'apertura delle tre finestre a mezzaluna, e che si compì pure l'altra sconciatura di chiudere con muro lo spazio che rimaneva vuoto tra il Duomo ed il Broletto dalla parte di settentrione, tanto da dividere per metà l'ultimo finestrone, guastandovi il bellissimo contorno a bassorilievo. Si ritiene che anche lo spostamento del balcone al centro attuale della facciata del Broletto sia stato eseguito nella stessa occasione, poichè dove era prima, fra le due finestre a mezzogiorno, sarebbe stato di ostacolo per la costruzione del palcoscenico.

Il vecchio teatro si chiuse verso il 1808, ceduto al Demanio dalla Società proprietaria, a cui in cambio fu concessa l'area dell'antico castello della Torre Rotonda e la fossa interna per la costruzione dell'attuale Teatro Sociale, che si aprì al pubblico per la prima volta il 27 agosto 1813, col dramma serio in musica *Adriano in Siria*, del maestro Portogallo, con libretto di Metastasio.

Alla destra entrando.

Proscenio riservato per gli Attori.

N. 14 } Odescalco March. D. Innocenzo.
» 13 }
» 12 Porro Conte D. Gio. Battista.
» 11 Benzoni Donna Marianna.
» 10 Martignoni D. Giulio.
» 9 Giovio Conte D. Paolo.
» 8 Natta D. Benigno.

Secondo Ordine

Alla sinistra entrando.

N. 1 Proscenio: Guaita fratelli D. Carlo e D. Giuseppe.
» 2 Guaita D. Antonio.
» 3 Cigalini March. D. Agostino.
» 4 Olginati Nob. fratelli.
» 5 Passalacqua Conte D. Andrea.
» 6 Raimondi D. Raffaele.
» 7 Parravicini D. Francesco.
» 8 Passalacqua Conte D. Andrea.

Palco Reale

Alla destra entrando.

N. 16 } Proscenio: Porro Carcano March. D. Innocenzo.
» 15 }
» 14 Odescalco March. D. Innocenzo.
» 13 Somigliana D. Cesare.
» 12 } Mugiasca Conte D. Giacomo
» 11 }
» 10 Odescalco March. D. Innocenzo.
» 9 Gaggi March. D. Flaminio.

Terzo Ordine

Alla sinistra entrando.

N. 1 Proscenio: Chioffio Antonio.
» 2 Sessa Dott. Carlo.
» 3 Cigalini March. D. Agostino.
» 4 } Nob. Società
» 5 }
» 6 Casa Raimondi.
» 7 } Passalacqua Co. D. Andrea.
» 8 }

Palco della Città

Alla destra entrando

N. 16 } Proscenio: Porro Carcano March. D. Innocenzo.
» 15 }
» 14 Odescalco March. D. Innocenzo.
» 13 } Nobile Società.
» 12 }
» 11 Mugiasca Conte D. Giacomo.
» 10 Odescalco March. D. Innocenzo.
» 9 Parravicini D. Paolo.

I CONTI IMBONATI

A CAVALLASCA

La stirpe non fa le singolari persone nobili, ma le singolari persone fanno nobile la stirpe.

DANTE: *Convito.*

I.

Nobile origine della famiglia Imbonati.

Una fra le più notabili famiglie nobili lombarde ormai spente è quella degli Imbonati, e giudicasi conveniente parlarne, perchè appunto ebbe culla nella nostra Como, e più volte ricorre venerato il suo nome nella storia letteraria italiana.

L'illustre Felice Calvi (1) pare voglia insinuare aver gl'Imbonati avuto un'umile origine; ma sta invece il contrario. Difatti, dal padre Galvano Flamma (2) apprendiamo che, con altri legati, i milanesi mandarono nel 1185 a patteggiare con Federico imperatore un *Ardericus index de Imbonate.* Un *Ubicinus de Imbonate* trovasi poi annoverato nel 1340 tra i consiglieri o decurioni della repubblica di Milano, e in tale carica s'adoperò coi colleghi perchè la patria venisse liberata da un interdetto papale (3). Ai tempi di Galeazzo e Barnabò Visconti fioriva

pure un *Christophorus de Imbonate* decurione di Como ed aulico, ossia cortigiano dei detti principi, nel 1364 (4). Non molto dopo, e precisamente nel 1388, compare tra i decurioni di Milano un *Bassanolus de Imbonate*, ricordato dai padri Paolo Morigia (5) e Salvatore Vitali (6); quello stesso che il Calvi (7) registra come rappresentante la Parrocchia di S. Maria Segreta, e fra i dodici nobili per ogni Porta convocati nel Tribunale di Provvisione d'ordine del Signore di Milano e Conte di Virtù Giovanni Galeazzo nel 1392 per emanare certo decreto, che realmente venne steso il dì 27 giugno unitamente al Vicario e Dodici di Provvisione, per assegnare un'offerta alla chiesa di S. Giacomo in P. V. detta dell'Ospedale. Più tardi pel buon governo della città di Como, secondo ordine ducale 6 aprile 1424, erasi composto un Consiglio formato da cento gentiluomini detti Numerari e da cinquanta Supranumerari (supplenti), tutti *cives boni fideles et diligentes:* fra questi ultimi appunto si legge il nome di *Ardericus de Imbonate spiciarius bonae conditionis:* e l'elenco dei proposti Consiglieri inscritti nelle due categorie, ai 22 ottobre 1425 era approvato con rescritto del Duca (8).

Al 1427 si può far risalire l'albero genealogico della famiglia Imbonati. Apparteneva allora al numero dei nobili decurioni di Como *Andreas de Imbonate*, il quale due anni dopo ebbe collega nell'illustre consesso anche il fratello *Augustinus*. Fra tali decurioni trovansi pure *Giovanni* figlio di Andrea (1427), *Pietro* figlio di Giovanni (1459), *Andrea* figlio di Pietro (1517–1547) e marito di Maddalena de Perlasca. Costui l'anno 1525 eresse una cappella nella chiesa dei Padri Serviti di S. Gerolamo in Como (ora denominata da S. Agostino); nella sua pietosa munificenza la dotò di due Messe settimanali perpetue, nè volle che l'arte vi mancasse: l'arricchì di marmi e di stucchi egregi, e vi lavorò il classico pennello del Mazzucchelli da Morazzone (9). Preme notar questo, perchè le cappelle gentilizie erano una manifestazione della grandezza della

famiglia (10). *Pietro Martire* decurione di Como (1537-1587), *vir nobilis et spectabilis*, fa scavare nella cappella già eretta dal padre il sepolcro di famiglia, chiudendolo con una lastra marmorea su cui incise le parole: *Andreae Imbonati – et suis posteris – Petrus Martur filius posuit – MDXLVIIII.* Sua sposa Polissena Della Porta figlia di Luchino l'allietò di quattro figli: Laura (che si rese monaca nel monastero di S. Catterina fuori delle mura di Como), Ottavio (11), Pietro Antonio (*vir nobilis et magnificus*, membro del Collegio *Nobilium Phisicae doctorum civitatis Comi* dal 1570 al 1615), e Francesco decurione di Como (1587–1590), marito alla nobil donna Beatrice Barbara Merone, pure di Como, figlia di Paolo. Il predetto Francesco fu nominato erede universale dallo zio materno Luchino Della Porta figlio di Luchino, ed a piangere la sua morte, avvenuta, pare, nel 1616 (12), lasciò numerosa prole: Catterina (n. 1590), Giuseppe Maria (n. 1591), Giovan Pietro (n. 1594), Francesco (n. 1598), Maddalena (n. 1602), Carlo Antonio (n. 16 febbraio 1604) e Catterina nata nel 1607 (13). *Giuseppe Maria* or ora nominato, marito di Anna Manzola (rimaritata nel dott. Gio. Paolo Giletti) contò alla sua volta tre figli: Teresa (moglie prima di Giacomo Corio del Collegio dei Giureconsulti, eppoi del decurione Galeazzo Visconti d'Aragona), Ippolita (moglie di Ascanio Alfieri pure giureconsulto) e Carlo Innocente (canonico ordinario del Duomo di Milano). Carlo Antonio e Giovan Pietro, fratelli di Giuseppe Maria, sono i capostipiti di due linee importanti: eppoichè di Carlo Antonio e del ramo che da lui discende si ha da parlare a lungo, si premette quanto riguarda Gian Pietro e suoi discendenti.

Da *Gian Pietro* (14), marito di Giacinta Fontana di Vermegal, regio tesoriere e segretario del Consiglio d'Italia a Madrid nel 1643, nacquero i seguenti figli: Anna (moglie del capitano Francesco Clerici), Agostina (moglie di Francesco Pero J. C. C. di Como), Francesco (decurione di Como, ragioniere del sale, indi regio ducal questore nel

1664, marito di donna Maria Enriquez di Guzman). Francesco procreò Francesca monaca in Como, e il *conte Nicola.* Questi fu decurione di Como, regio ducal questore del Magistrato Ordinario nel 1684, e con reale diploma 14 gennaio 1685 ottenne i feudi di Alserio in Pieve di Incino, di Rovedaro (Lodi), di Cassina Melotta (Cremona), e il titolo comitale per se e discendenti maschi primogeniti in infinito. Donna Camilla, figlia del conte Giovanni del Rio Landriana, a lui s'impalmò, e per essa chiamaronlo padre: Marco sacerdote filippino (1712), Antonio paggio del Re e cavaliere di S. Jago, e *Francesco conte di Rovedaro* e regio feudatario di Alserio e Cassina Melotta come sopra [15], cavaliere di S. Jago, marito di Delfina Maria figlia del marchese Giacomo Natta da Casalmonferrato (1704). Il *conte Carlo Enrico*, abitante nella parrocchia di S. Bartolomeo a Porta Romana in Milano, sposò nel 1752 Antonia nata da Arialdo Alciati [16], e fu figlio del conte Francesco e padre di don Carlo (decesso nel 1771) e del *conte Enrico* marito di Antonia Alessandri da Bergamo [17].

Non dunque inonorata è l'origine della famiglia Imbonati; essa generò rampolli che si distinsero per cariche e dignità eminenti in ogni tempo: ma doveva pervenire ad una gloria invidiabile, e lo si vedrà in seguito [18].

II.

Carlo Imbonati.

Cavallasca (parola che richiama la lingua celtica) posta alle sorgenti del Seveso, abitata certamente dai romani, patria del celebre vescovo e stratega Guido Grimoldi che diresse la guerra decennale (1117–1127) di Como contro Milano, ascritta nel 1279 a porta Sala di Como quando il territorio comasco fu diviso tra le quattro porte o quartieri componenti la detta città, incendiata dalle

soldatesche svizzere nel 1510, già dipendente dalla parrocchia di S. Donnino e resasi poi autonoma prima del 1565, gode dolcezza incomparabile di clima, vanta un'aere ossigenato, abbondanti acque saluberrime, eccellente vino, che invecchiato pareggia benissimo il bordeaux, e si adagia tra piani e colli sulla dolce china di una montagnetta, che, mentre la ripara dai gelidi venti di settentrione, graziosamente protendendosi a levante e ponente, la recinge a mo' di conca od anfiteatro, quasi una madre che stende le braccia per accogliere nel seno la sua creatura [19]. Non a torto la chiamano alcuni una *piccola Brianza;* e per completare il confronto, essi inscrivono nell'attivo di Cavallasca anche il suo bravo *laghetto,* dove, se non è possibile barcheggiare su liquido elemento, per iscambio vi si tracanna per pochissima moneta della buona birra, intanto che l'aromatico sigaro di Brissago si converte in candida polvere e in poetici vortici di fumo! Il *laghetto,* alle porte di Cavallasca è libero suolo elvetico.

Non crea meraviglia dunque che gl'Imbonati si compiacessero stabilire a preferenza la loro villeggiatura in questa plaga, dove il cielo sorride e la terra fa pompa di tutte le sue attrattive. Anzi essi figurano tra i più antichi proprietari di cui s'abbia memoria. Lo comprovano un *Istrumentum investiturœ quam fecit dominus Petrus Martyr Imbonatus filius qd. domini Andreae in Joannem de Finottis qd. Antonii de possessione et bonis sitis in territorio Cavallaschae receptum per Pompeium Coquium die 13 junii 1586;* altro documento rogato alli 11 gennaio 1630 da Desiderio Campacci notaio anch'egli di Como, in forza del quale Giuseppe Maria Imbonati compra da Baldassare Rusca dei beni posti in Cavallasca stessa; e finalmente, per accorciare, un'istromento di vendita fatta dalla famiglia Tridi a favore degli Imbonati, rogato nel giorno 28 gennaio 1656 dal notaio Francesco Maria Lucino di Como. Inoltre dai registri parrocchiali si ricava che a Cavallasca da Francesco Imbonati e Beatrice Merona nacque Giuseppe Maria ai 5 no-

vembre 1591 (che come padrino leva poi dal sacro fonte un neonato nel 1631, ed un secondo due anni dopo), indi Catterina (13 ottobre 1607). Carlo Antonio, fratello di Giuseppe Maria, fu quegli però che a Cavallasca innalzò una magnifica dimora, degna di lui e della doviziosa sua famiglia, lasciandovi un nome caro e riverito, legato ad eterna memoria.

Carlo Antonio Imbonati, battezzato il 16 febbraio 1604 nella parrocchiale di S. Fedele in Como, sposato il 14 ottobre 1649 in S. Provino della stessa città colla nobil donna Giulia Odescalchi (20), fu banchiere a Milano, dove abitava sotto la parrocchia di S. Stefano in Nosigia. Con documento 9 maggio 1650 acquistò, insieme con Francesco Porta (21), il diritto dei dazii, dei *bollini*, e dell'introduzione dei vini nella città di Como. La fortuna gli è amica aduna grandi ricchezze, possiede la decima di Palazzollo i beni di Cassina Amata, Senago, Inzago, Verderio Superiore ed Inferiore, Dugnano, e a Milano quelli del Pilastrello e Pilastrellino fuori di Porta Romana e di S. Francesca con le Cassinelle fuori di Porta Orientale, più la casa da nobile in Brusuglio (con mille pertiche di terra) e quella di Cavallasca con altri stabili annessi. Le fiamme gli divorano il sontuoso palazzo di Milano nell'agosto 1658 (22), e lo rifabbrica con magnificenza maggiore. Passa sue vacanze a Cavallasca, e vi acquista i beni di Roncoreggio con strumenti 16 gennaio 1662 e 23 febbraio 1681, rogati da Andrea Farneo notaio di Milano (23), e vi edifica un elegante oratorio ottagono a due ordini, internamente abbellito di stucchi e marmi pregevoli, che volle dedicato ai Santi Carlo (Borromeo) ed Antonio (da Padova) suo protettori omonimi (24).

Resterà monumento della splendida sua munificenza il palazzo di Cavallasca, che vorrei dire indistruttibile, tanto questa costruzione, eretta con ottimo gusto architettonico, appare massiccia e grandiosa, sì da ricordare le opere romane e quelle ciclopiche. Piazze e giardini formati con grandi spese in un suolo ineguale; fontane,

statue, giuochi d'acqua, limoni e cedri e leandri disposti simmetricamente in grandi vasi di legno ben dipinti e cerchiati di ferro, o di terra cotta a graziosi fregi e figure; vaste cantine, allegre spaziose sale, comodo scalone che conduce dal primo piano (rialzato di alcuni gradini dal terreno) al secondo. Degno di rimarco il salone al primo piano: una romantica grotta a tufo bizzarramente disposta accoglie nel mezzo il dio Pane, che appena ha levato dalle labbra la zampogna pienamente soddisfatto della rusticana sua musicale esecuzione: è una statua di eccellente scalpello: il frontispizio della grotta stessa (fregiato da una quantità di conchiglie vagamente disseminate) e il pavimento (vi si legge segnato l'anno 1656) sono un mosaico di piccoli ciottoli policromi distribuiti con arte e riuniti con durissimo mastice: nella grotta e nel pavimento si nascondono insidiosi cento tubetti quasi impossibili a scoprirsi dall'occhio, ed essi (mosso un congegno apposito) proditoriamente investono il nuovo confidenziale arrivato con copiosi getti di pioggia inaspettata. Fatti biblici si veggono ritratti nelle vôlte delle diverse sale al primo piano; e in larghe fasce giranti attorno le pareti del piano superiore, scene mitologiche pennelleggiate da altro artista. A sommo della porta d'ingresso domina l'arma degli Imbonati, che Carlo, con delicato pensiero, volle accollata a quella di donna Giulia Odescalchi sua sposa (25); e l'insegna gentilizia vedesi ancora ripetuta in capo della grotta artificiale già descritta, ed in altra sala sopra esistente, ove dipinti e ritratti bellamente in stucco veggonsi gli stemmi di altre famiglie a Carlo congiunte pe parentela.

Carlo, non avendo avuto prole dalla sterile donna Giulia, legittimò i due suoi figli naturali Giovanni Andrea (con rogito 8 ottobre 1649) e Giuseppe Maria: nondimeno portò sempre a lei singolare amore per le rare sue qualità d'animo, prescrivendo agli eredi non solo di usarle riverenza, ma ancora obbligandoli a mantenerla secondo il suo nobile grado, pagarle annualmente scudi cento da

lire sei (milanesi), e provvederle carrozza, braziero, paggio, staffiere e servente, onde potesse vivere con onore e decenza (26).

Ciò emerge dal suo testamento rogato da Gio. Ambrogio Imbonati, notaio collegiato di Milano, il 14 giugno 1682. In esso Carlo annulla un precedente atto steso ai 20 settembre 1661 dal defunto G. B. Imbonati (padre a Gio. Ambrogio) notaio pure e causidico di Milano, più un codicillo del 24 settembre 1670, e altro testamento del 25 dicembre 1675 negli atti del prefato Gio. Ambrogio; invece vuole abbia a valere il codicillo 25 gennaio 1682, rogato da Giuseppe Antonio Appiano; istituisce eredi in parti eguali il figlio Giovanni Andrea e l'abbiatico Carlo (figlio di Giuseppe Maria), alla condizione che passi intera la sostanza ai loro primogeniti legittimi sino all'infinito, regolando egli stesso la successione in ogni caso particolare; lascia il legato annuo di 900 lire imperiali al Luogo Pio di Carità in Como (Ospedale), da erogarsi in sussidio dei poveri infermi incurabili; condona finalmente i debiti di tutti i suoi massai. In quell'atto di sua ultima volontà favorì Cavallasca in modo particolare, perchè obbligò i suoi eredi (in suffragio dell'anima sua e dei suoi discendenti e successori) a distribuire ogni anno, tanto nella festa di S. Antonio di Padova che in quella di S. Carlo, ai poveri di Cavallasca due moggia di mistura (metà segale e metà miglio) cotta in pane: altra sua pia disposizione resta incancellabile nella memoria del popolo riconoscente.

Carlo Antonio Imbonati moriva precisamente l'anno 1682, e la sua salma, come ordinato aveva nel suo testamento e come emerge dai registri di S. Fedele in Milano (27), venne subito onorevolmente recata a Como, per esser ai 2 luglio tumulata nella tomba gentilizia di famiglia presso la cappella edificata da Andrea padre di Pietro Martire. Trenta Messe si fecero celebrare il giorno della sua morte, altrettante nel secondo e nel terzo di successivo; altre cinquecento si diedero a celebrare ai frati

mendicanti di Como, e un egual numero a quelli di Milano. Questa sola particolarità appare chiaramente un'affermazione dell'opulenza di casa Imbonati.

Sopravvissero al padre i figli Giuseppe Maria e Giovanni Andrea. Il primo sposò Anna Clelia del conte Gabrio Serbelloni, dalla quale ebbe nel 1677 il figlio Carlo (28); ma entrambi cessarono di vivere nel 1683, ed ebbero comune il sepolcro col premorto Carlo Antonio rispettivo padre e nonno (29). Rimaneva Giovanni Andrea, che s'ammogliò con Marianna Peri (figlia di Francesco e di Agostina Imbonati, dei quali già si parlò), da cui ebbe una bella corona di figliuoli (30): Teresa Maria (n. 1686, m. 1688), Carlo (n. 1692, m. a mesi sei 1693), Giuseppe (n. 1693, m. 1696), Antonio (m. nel 1703 di anni 11), Pietro (n. 1700, m. 1720), Giuseppe Maria (n. 1688), Maria (n. 1689), Giulia (n. 1691), Francesco (n. 1695), Gaetano (n. 1696), Maria (n. 1697), Francesca (n. 1698). È credibile che anche Francesco morisse assai presto, perchè di lui non si trova più traccia: Gaetano si rese gesuita (31); la Maria seniore (donna di particolare ingegno e venustà) divenne moglie del marchese Foppa, regio feudatario di Borgo Vercelli e membro dei signori 60 decurioni di Milano (32); le tre rimanenti sorelle si monacarono in S. Colombano di Como nel 1720.

Giovanni Andrea accresceva lustro alla già nobile sua famiglia, perchè con decreto 15 agosto 1717 veniva insignito del titolo di *Conte*, trasmissibile ai primogeniti, quali regi feudatari di Cassina Amata in Pieve di Desio, di Cassina Nuova, Dergano e Derganino in Pieve di Bollate (33). Neppure però le corone comitali francano dalla pallida morte. Egli abbandonò il mondo nel 1726 in età d'anni 84 incirca, ed il suo cadavere da Milano fu recato nella cappella gentilizia di Como (34); invece veniva tumulata a S. Fedele di Milano la sua sposa Marianna Peri nel 1753. Così tutte le grandi fortune di Giovanni Andrea vennero nelle mani del conte Giuseppe Maria suo figlio maggiore.

III.

Conte Giuseppe Maria Imbonati.

In Giuseppe Maria erano riposte le compiacenze paterne, nè le speranze che di lui si nutrivano mancarono ad effettuarsi. Bilustre fu affidato ai padri Gesuiti del rinomato Collegio di Parma, dove progredì negli studi oltre ogni credere, sì da farsi amare ed ammirare da tutti, e in modo particolare da Francesco Farnese, allora duca di quella città. Temendosi però che desse il nome alla Compagnia di Gesù se più oltre vi soggiornasse, i genitori suoi lo richiamarono diciassettenne a Milano. In patria, non solo ebbe institutori in casa, ma frequentò il collegio Arcimboldo tenuto dai Barnabiti, e infine s'applicò alla giurisprudenza nelle scuole Palatine. Nè di ciò pago, compiti gli studi a ventitrè anni, per bramosia di maggiormente apprendere fece un viaggio per l'Italia.

Ritornato alla capitale lombarda, nel 1721 è dichiarato patrizio milanese, ai 23 marzo 1723 lo si ascrive nell'insigne Congregazione di S. Giovanni Decollato, composta solo di membri di nobilissime famiglie, ed illustri cariche vennero a lui affidate sì a Milano che a Como, dove presiedette all'Opera Pia Gallio. Ma non le cariche onoravano il conte Giuseppe Maria, bensì piuttosto era l'uomo che nobilitava le mansioni commesse alla delicata sua onestà ed acuta intelligenza. Ogni altro si sarebbe invanito di fatua boria aristocratica: non egli, ch'era saggio.

Circondato da molteplici svariate cure, con tutto ciò non pretermise mai gli studi, chè anzi lo attraevano come possente calamita. Fioriva allora in Milano una colonia dell'Accademia degli Arcadi ([35]): naturalmente vi s'associò, distinguendovisi sempre sotto il pseudonimo di Vesalno Acreio. Cessata poi la colonia, il nostro Conte n'avrebbe conservato lungo penoso rincrescimento se a confortarlo

non fosse valso il nome di donna Tullia Francesca Bicetti dei Buttinoni (36). Nata essa a Treviglio sua patria (4 luglio 1712), assieme al proprio fratello Giovanni Maria, che avevala ammaestrata, nel 1740 erasi stabilita a Milano, dove scrisse molti sonetti e canzoni; prese parte all'Accademia degli Affidati di Pavia, dei Filodossi di Milano, fu ascritta nel 1742 tra le pastorelle arcadi di Roma, e la fama avevala resa celebre poetessa. Eppoichè ogni dì presso i colti e cortesi Bicetti conveniva il fiore degli ingegni milanesi, impiegando in erudite conversazioni quel tempo che la nobile gioventù spendeva vanamente, Giuseppe Maria Imbonati non vi poteva certo mancare, ed anzi ben presto si fece notare tra i più assidui ed assennati.

Quella egregia accolta ideò allora stabilire una pubblica Accademia, e, discusso se fondarne una novella o risuscitarne alcuna delle cessate, prevalse la deliberazione di richiamare a vita quella dei Trasformati, la più importante che esistette a Milano e per gli stessi accademici che la componevano e per le opere pubblicate (37). Senonchè quanto tale idea era facile ad esser concepita, altrettanto malagevole ne restava l'attuazione, necessitando, fra altro, appositi locali confacenti per le radunanze. Tosto l'Imbonati offrì per esse la sua ammirata pinacoteca (38), promettendo (ciò che poi mantenne con splendidezza) quello che il decoro richiedeva, onde meritamente i soci dell'Accademia dei Trasformati mostrarongli deferente riconoscenza. Nominaronlo (6 luglio 1743) Conservatore perpetuo, con legge che nessuno dopo lui godesse di tal titolo, ed elessero pure Carlantonio Tanzi (39) come segretario, il conte Giorgio Giulini (40), Giancarlo Passeroni (41), Francesco Saverio Quadrio (42), Giovanni Maria Bicetti (43), Domenico Balestrieri (44), Remigio Fuentes, Ambrogio Avignoni, Giovanni Andrea Irico e Gianpaolo Rovilli come Restitutori. Appartenevano poi all'Accademia: l'abate Giuseppe Parini, Giuseppe Baretti, Lorenzo Mascheroni, Cesare Beccaria (45), Pietro Verri (46),

nomi conosciuti da ognuno; Cesare Larghi (47), il Noghera (48), Stefano Simonetta bravo letterato e teologo, Domenico Soresi buon grammatico, l'abate Scotti autore (come l'antecedente) di poesie e di novelle, Gaetano Caccia, Cristierno Fagnani, il padre Del Borghetto, Paolo Frisi, Gian Rinaldo Carli, Guttierez, Francesco Carcano... ed altri assai che il Passeroni ricorda nel Canto XXVI del suo *Cicerone* (49). Nell'aula di questa Società si può dire che furono primamente ventilate quelle questioni organiche che si proposero il più razionale restauro della vita civile; qui il Parini si consigliò spesse volte col Passeroni sull'ordinatura del suo *Giorno;* qui il Passeroni fece lettura del suo poema il *Cicerone,* dove, dissimulato dalla forma semplicissima fino a parer disordinata, e dall'ingenua giocondità e da quella bonomìa di chi è e non vuol parere, è sì prezioso tesoro di sapienza, di sana morale e di coraggio; nell'attrito della discussione qui si mostrò la perspicace penetrazione di Pietro Verri, e qui il più giovane Beccaria, sollecitato dall'amico, imparò a liberare il potentissimo ingegno dall'indolenza. Però, ripensando a queste cose e al tanto bene che iniziarono alcune Accademie in Italia, e segnatamente questa dei Trasformati a Milano, non par vero come siasi potuto avvolgerle tutte quante in un fascio e multarle di ridicolo tutte (50).

E difatti, resta indubitato che a Milano l'Accademia dell'Imbonati si creò un posto assai onorevole nell'opinione pubblica letteraria d'allora. Il Tanzi, nella poesia *sora i zerimoni,* loda i

> . . . Cademigh Trasformaa
> Ch'hinn e saran in di temp avvegnì
> Gloria e splendor de la nosta città.

Il Passeroni fa loro però un gentile rimprovero (*Cicerone,* Canto XI):

> E quel ch'io dico al Balestrieri, io dico
> Agli altri miei Compagni Trasformati,

Che sono, come quei che han dell'antico,
Troppo modesti o troppo trascurati:
E par che ad essi non importi un fico
D'essere un dì nel mondo nominati,
E i lor parti più leggiadri e colti
Lasciano tra le tenebre sepolti.
Ma tanta lor modestia non mi piace,
Non mi piace una tal trascuratezza:
Bisogna qualche volta esser audace
E rompere, se occorre, la cavezza.
Lasciatevelo dir con vostra pace:
Un ascoso tesor nulla s'apprezza,
Biasimevole fu sempre un van timore
E fra Modesto non fu mai Priore.
Giacchè si bene in versi componete,
E componete anche si bene in prosa,
Fate veder al mondo omai chi siete.
Troppo la virtù vostra è stata ascosa,
Giacchè a quest'ora nell'Archivio avete
Prose leggiadre e colte rime a iosa:
Fate stamparne un tomo o dui
E consolate i desideri altrui.
Già del Platano augusto intorno intorno
S'e sparsa l'ombra e la verace fama,
E le radici sue di giorno in giorno
Più salde stende, e cresce e si dirama:
Già più d'uno straniero spirto adorno
D'essere tra' suoi cultori agogna e brama;
Invidia invano omai digrigna i denti;
Soffiano invano per atterrarlo i venti.

Ascoltiamo ora alcune terzine del Baretti (54).

A voi tocca, signor conte Imbonati,
Questi miei versi or leggere e ingoiare
In penitenzia dei vostri peccati...
Amor nella mente mi ragiona
E mi fa ricordare quanto umano
Voi foste un tempo colla mia persona.
Io del quarantatrè venni in Milano,
Dove m'usaste tanta cortesia,
Che non m'avvenne un caso mai più strano...
In conclusion, voi mi rubaste il core
Mostrandovi con me tanto cortese,
Ond'io vi posi addosso un grande amore.

E crederei di fare un crimenlese
S'io non mi ricordassi almeno almeno
Di voi alcuna volta ciascun mese...
Voi, signor Conte, faceste davvero
Una cosa santissima, una cosa
Che vale un regno, che vale un impero (52).
Oh anima, oh persona generosa!
Affè che questo la memoria vostra
In sempiterno farà gloriosa.
Io so che sono scarsi all'età vostra
I signori che pensan come voi,
Siccome il fatto chiaramente il mostra;
Onde talor le forbici e i rasoi
D'adoprar ghiribizzo mi viene
Addosso a molti cavalieri buoi.
Ma voi, voi si che la pensate bene,
Che a Milano, all'Italia, al mondo tutto
Avete procurato un tanto bene.
Quella vostra Accademia ha già produtto
Cose squisite, cose singolari,
Chè di buon seme non viene mal frutto.
E vo' dir che son uomini plecari
Quei che compongono quel dotto Consesso,
Che pagar non si posson per dinari...
Sentirei, Lezioni, Orazioni,
E Sermoni e Discorsi e Cicalate,
Sonetti, Stanze, Terzine e Canzoni.
Voi (53) in Latino e in Greco anche parlate
La maggior parte, e credo che anche in queste
Lingue diciate cose profumate...

In verità di tali lodi il conte Imbonati n'era ben degno, come quegli che alla squisitezza dell'animo accoppiava la squisitezza dell'ingegno educato: non solo volle essere mecenate dei letterati, ma fu egli stesso letterato esimio.

Nol fa minga segond che fa un Trombetta,
Che in guerra no l'è bon che da dà avis
E fa anem ai oltre de combatt:
Ma come un Capitani general
Che regola l'armada e che va innanz
Par el primm a mett foeura i sò prodezz (54).

Onde, dice ancora il Balestrieri, sarà circondato di perenne rinomanza il nome di Giuseppe Maria Imbonati

> . . . che l'è e che 'l sarà
> De tant onor a sta nosta zittà
> Persina che Milan sarà Milan (55).

Pure, al moltissimo sapere il nostro Conte congiunse (cosa rara!) singolarissima modestia, onde non s'indusse mai a pubblicar lavori che sotto il pseudonimo di Vesalno Acreio poeta arcade. Ecco l'enumerazione delle sue opere:

1° *Dissertazione intorno all'Arca di Noè* (56).

2° *Dissertazione intorno al Diluvio* (57).

3° *Notizie dell'abate Francesco Puricelli* (58).

4° *Prolusioni accademiche tra gli Arcadi* (sopra le arti liberali; sopra l'arte del novellare; se sia maggior gloria degli antichi l'aver inventate le cose, o de' moderni l'averle abbellite; in morte di un Accademico sotto il nome di Pan).

5° *Prosa in lode del card. arc. Pozzobonelli* (recitata ai Trasformati).

6° *Compendio istorico di tutti gli Annali del Muratori*, a comodo del suo figliuolo.

7° *Ricordi cristiani*, dettati per uso del figliuolo.

8° *Ragionamento intorno la scelta dello stato*, diretto alle figlie.

9° *Rime* (59).

Tenne egli frequente corrrispondenza coi cardinali Pozzobonelli e Silvio Valenzio Gonzaga, con Muggiasca vescovo di Como, col conte de Firmiam governatore di Lombardia, colla coltissima contessa Clelia Grilla Borromeo, con Carlo Frugoni, con Domenico Maria Mannio, col Muratori (60). Il conte Gabriele Verri gli indirizza una epistola latina (61); il dottissimo novarese Antonio Pallavicino (della Congregazione dei Canonici regolari Lateranensi), voltata in italiano idioma un'opera latina del suo correligioniario Matteo Bosso, la dedica all'Imbonati, e Domenico Balestrieri gli offre le sue Rime; Lodovico

Ricci (62) e gli Accademici Trasformati (63) ricordano la sua vita e lo elogiano estinto; nè la storia di Como lo dimenticò (64).

Abbiam visto l'Imbonati dettar letterarî lavori pei figli suoi; ma con qual gentildonna congiunse egli in vita i suoi destini? Scambievoli visite continuavano a tener viva la relazione tra i Bicetti e il Conte: a lui moltissimo piacque la virtù, il sapere, la grazia di donna Tullia Francesca, e la rassomiglianza di carattere e la nobiltà dei natali ravvicinandolo sempre più a lei, le offerse il cuore e la mano, e l'ottenne in isposa il 6 marzo 1745. Sentiamo il Passeroni (65) celebrar le lodi della contessa

Che di vera virtute ha il core accenso..
Pare una Musa per le sue leggiadre
Rime e per la modestia singolare...
I suoi dolci costumi, il saggio e raro
Suo favellare, il nobile intelletto,
Il suo leggiadro stil sublime e chiaro,
Le sue molti virtù senza difetto
Furono quelle che di lei destaro
Vaghezza e amore in generoso petto
E la fer moglie del conte Imbonati,
Caro alle Muse e caro a' Letterati.

Mi cadde dalla penna il nome del gran poeta nizzardo Passeroni, ed egli mi induce qui ad una disgressione. Si nota al presente una tendenza smaniosa di *inurbarsi*, nè il passo si ritrae dalla mala via per quanto l'esperienza additi frequenti amari disinganni. Il simpatico Giancarlo certo la pensava diversamente, perchè la campagna tutto lo attraeva innamorandolo. Mi sia lecito ricordare ai *foresi* che lasciansi gabbare dal ticchio or ora lamentato, le di lui seguenti strofe piene di buon senso

. . . Più d'un quel ch'è fortuna ha per disgrazia,
Non conosce il villan la sua cuccagna,
Non conosce che gran vantaggio è certo
Il nascere in campagna all'aere aperto (66).

Oh quante volte son più contenti
I villanelli nella lor inopia,
Che non lo sono molte e molte genti
Che di ricchezze e di fastidi han copia!
Si trova in villa spesso fra gli stenti
Quell'allegrezzza che dell'uomo è propia,
E che per oro e argento non si merca
Da chi nelle cittadi invan la cerca.
Cosa nel mondo io credo non ci sia
Che l'anima ci renda più tranquilla
E che maggior solletico ci dia
Quanto la vista d'un'amena villa;
Quivi di raro vien malinconia,
Quivi natura ogni delizia stilla...
Quivi si mangia d'ordinario il doppio
Di quello che in città talor si mangia...

Ma confessa subito che tuttavia la villa d'inverno non gli aggradisce:

E veramente ella è una strana voglia
Quella di stare in villa quando un fiore
Non si vede, nè un frutto, nè una foglia,
Ed il terreno squallido fa orrore:
Le vie fangose, il tempo che s'imbroglia
E s'ingarbuglia quasi a tutte l'ore,
L'umida nebbia, l'acqua, il gel, la brina,
Ti fanno stare in casa, anzi in cucina.
E non mi state a dir ch'è un bel diletto
Passar in gioco in villa le giornate,
Anzi le notti, e il giorno poi nel letto,
Chè questo si può fare anche in cittate.
Quando sono in campagna io mi diletto
Di far, se posso, amene passeggiate,
E mi piace veder diversi frutti
E ristorar con essi i labbri asciutti (67).
Quei che in città dimorano dell'anno
Dodici mesi, e che per conseguenza
A sollazzarsi in villa mai non vanno
Per avarizia oppur per indolenza,
E quei che un campo, un orticel non hanno
Da passeggiarvi sopra all'occorrenza,
E tutti quegli infin che son nemici
Della campagna, io gli ho per infelici.

Infelici! non san qual piacer sente
Colui che senza cura i giorni mena,
Da negozi lontano e dalla gente,
A suo bell'agio in una villa amena:
Non san qual dia ristoro all'egra mente
Il respirar un'aria più serena,
E passeggiar per vaghe allegre piagge
O per foreste inospite selvagge.
Dolce è il sedere accompagnato all'ombra
Su verde cespo presso un chiaro fonte
Che la felice antica età ne adombra:
È dolce ornar di varii fior la fronte,
E d'ogni noia l'animo disgombra
La vista d'un vastissimo orizzonte:
E dolce cosa pare a me che sia
Il poter dir: « Questa campagna è mia ».
Dolce è il vedere il dotto giardiniere
Soavemente intento a' suoi lavori,
Cogliere ora le fragole, or le pere,
Ora l'erbe odorose ed ora i fiori.
Dolce è 'l veder l'uve diventar nere,
Ovvero gialle, ai più cocenti ardori:
Dolce è 'l veder crescere di mano in mano
L'erbe ne' prati e per li campi il grano.
Ed è dolce il veder quel verde fusto
Formar la spiga che all'ingiù si piega:
Dolce è 'l mirare il mietitore adusto
Quando taglia le biade e poi le lega:
E quando in bianca gonna senza busto
Sarchia la villanella il grano o sega:
E quando acceso in faccia e baldanzoso
Pigia l'uve il villan col piè terroso...
Dolce è 'l balzar dal letto appena è giorno
Ed ingannar diversi augei col fischio,
Che mentre vanno svolazzando intorno
Nella rete s'intricano o nel vischio:
Sebben, quando in campagna io fo soggiorno,
In tali uccellagioni non mi mischio,
E l'uccellare io l'ho per una cosa
Da lasciarsi alla gente neghittosa.
Non nego che dia qualche diletto
Il veder imbrogliato ne' panioni
O nella rete un povero uccelletto,
Anzi otto e nove e dieci di quei buoni:
E so ch'è dolce il prendere a boschetto
Fringuelli e merli e passeri e frusoni;

Ma quello star quattr'o cinque ore senza
Movermi, fa ch'io perdo la pazienza.
A me piace l'andar cercando i tordi
Ascosi fra le viti, o su i ginepri,
De' di cui frutti sono molto ingordi:
E mi piace andar per dumi e vepri
Con compagni piacevoli e concordi
In traccia delle starne e delle lepri:
Se altro guadagno non vi fò, mi sembra
Utile assai l'esercitar le membra.
A me piace l'udir varii segugi
Ch'empiono di latrati il piano e 'l monte,
E che cercando van macchie e pertugi,
E che han le gambe e più le voglie pronte,
E sentire sparar varii archibugi,
Ed il lepre veder venirmi a fronte
E farmelo cader innanzi morto,
Oppur cogli altri fargli il *passaporto*.
Mi piace con un bracco andar a caccia
Ben provvisto di polvere e di piombo,
E mentre una pernice o una beccaccia
O una quaglia per aria fa un gran rombo,
Messo lo schioppo subito alla faccia,
Farla cader (senza dir « guarda » a piombo [68].

Giuseppe Maria Imbonati condivideva perfettamente le idee dell'amico suo Passeroni. Deliziavasi più che molto della villa di Cavallasca, e perchè le vie che vi conducevano erano difficili, la congiunse a Lucino aprendo un'agevole strada comodamente praticabile dai rotabili, e che ancor oggi è chiamata degli Imbonati. « Ella (la Villa) è tale – scriveva allora il Ricci [69] – che il suo nome fu reso degno d'essere scolpito nel bronzo colle più nobili ville di Lombardia, e lodata dai più celebri poeti e da quasi tutti i Soci dell'Accademia (dei Trasformati), che vi passarono la stagione autunnale rallegrata fra canti, musici concenti, sontuosi e squisiti conviti, caccie e navigazioni nel lago ».

Si sa difatti che furon stesi otto componimenti metrici da altrettanti poeti, i quali in essi descrissero un numero eguale di giorni trascorsi peregrinando nel 1743 tra le rive del Lario, prestando l'Imbonati, con singolare

magnificenza, tutto che si richiedeva alle gaie gite. I lodatori di quegli otto giorni sono: il Conte e la Contessa, Remigio Fuentes, Lodovico Giusto, Giovanmaria Bicetti, il Passeroni e il Balestrieri e il Tanzi. Ecco l'ode del Bicetti, dove celebra la villa di Cavallasca:

O nobil Villa altera,
Caro del buon Vesalno albergo e nido,
Per me famosa andrai di lido in lido.
Ridente primavera
Stasssi in te sempre, il crin di rose adorno;
E in vaghi modi e snelli,
Tra la schiera dei fior bianca e vermiglia,
Ti scherza ognor dintorno
De' lievi venticelli
La pennuta famiglia.
Te già ferir non osa
Quando più caldi raggi il sol diffonde;
E quando il verno alle vicine sponde
La chioma pruinosa
Orrido scuote e i verdi colli imbianca,
Tu meni i lieti giorni
Di tepid'aure in sen: tu sei sostegno
Dell'egra salma e stanca,
E nova lena torni
All'affannato ingegno.
Quindi delle bell'arti
Onde l'uom sale a gloriosa meta,
Tranquillo porto sei, stanza quieta;
Tu l'ozio altrui comparti
Onde temprare in mille guise il canto,
Che or tra le tosche rime,
Or fra le insubri a gara in te risuona.
Che più vantar cotanto
Le sacre Aonie cime?
Tu se' il nostro Elicona.
Del tuo Signor fu dono
Se posi anch'io nelle tue mura il piede,
Ov'han sì eccelsi Vati amica fede.
È ver ch'io tal non sono
Che gir men possa di lor merto a paro,
Ma va mai sempre lunge
Dalle tue soglie il timor freddo e vile;
E l'aspro dente amaro

D'invidia mai non punge
Un'animo gentile.
Ignoto è ancor fra nui
Ombra portar che l'altrui gloria oscuri,
Nè v'ha chi d'innalzarsi ambisca, o curi,
Su le rovine altrui;
Tal amistà ne' nostri petti è accolta.
Lingua mormoratrice
L'alma pace a turbar qui mai non venne;
O tosto in fuga volta
Da questo suol felice
Ir lunge le convenne.
Villa felice e chiara
Fra quante mira il sol ne giri suoi;
In te sol festa e sol piaciere a noi
Il tuo Signor prepara,
Più dell'altrui che del suo ben pensoso.
Or soavi concenti,
Or vaghe allegre danze a noi dispensa
Quel spirto generoso;
Or ne mira sedenti
In ampio cerchio a mensa.
Le tazze alto-spumanti
Del nettare ch'Arno o Varo a noi tramande
Poichè tutti votar fra le vivande
Saporose fumanti,
Se il nome allor di due discordi oggetti
In giro si propone
San d'accordarli la difficil arte (70).
Oh quali accorti detti
Nella gentil tenzone
Odonsi a parte a parte!
Ma qualor io procuro
Te nota al modo far, Villa beata
Dal mio Vesalno in tante fogge ornata,
Io copro anzi ed oscuro
I pregi tuoi per se famosi e conti.
Egregi Vati alteri,
Che già pingeste il bel palagio e i marmi,
Gli ampi giardini e i fonti,
Voi, Tanzi e Balestrieri,
Datemi i vostri carmi.

I versi recitati in questa occasione dal Balestrieri si può credere sien quelli letti poi ai Trasformati e da lui

dati alle stampe (74): li arreco, perchè queste citazioni ci mettono sempre più in chiaro i costumi e la vita di allora; dice che vuol descrivere un luogo ameno, e

Sto loeugh l'è Cavallasca arent dò mia
Al Paies di scigol, idest a Comm;
L'è on loeugh de gran bon gust, de gran legrìa,
L'è degn d'ess vist da ogni galantomm:
No ghè nessun che capita a vedell
Ch'ogni tre bott i dò nol diga: oh bell!
Gh'è montagn, gh'è collinn e gh'è pianura;
Se ved terr e palazz, e in conclusion
Tutt quel che po' fa l'art e la natura.
L'è la regina di situazion,
Da partutt a guardà dove se voeur
Godii una vista che ve slarga el coeur.
L'aria peu l'è tant sana e tant perfetta
Che ai medegh e ai speziee ghe vegn la stizza:
La remonda, l'imbalsama e la netta
El stomegh, e che scior petitt l'intizza!
Mangee, bevii, che nol fa maa nient:
Oh che bell fach el Cavalier del dent!
Soo cossa disi, e chi 'l sa mei de mi,
Che l'ho provà con gust, e de che sort,
Sto benedett mestee par quindas dì
Ch'in sparii via che ne me'n sont accort:
El temp el passa e el và de trott anch tropp,
Ma quel di spass el marcia de galopp.
E se no 'l fuss ch'el gh'è di malizios
Che porèven toeul via par un partii,
Ghe direvv che in quel loeug tant delizios
L'è un viv da re, che no s'ha mai finii
Da contemplall; e con pù ghe se stà
Tant pù el rincress a avel d'abbandonà.
Me regordi che apenna sont rivàa
In la cort longa e larga asquas cent pass,
Vedend quel spazi soeulii e stramenàa
In donn sit de collinna e pien de sass,
Subett ho ditt in tra de mi: Se quest
L'è insci arios, cossa sarà peu el rest?
De fatt, a proporzion de quel gran spazi
Me sont vist sott ai oeugg a comparì
On boccon de palazi, e che palazi!
Bel, sontuos, tutt quel che se po' dì,
Con la porta magnifica, che l'è
Degna de passach sott magari un rè.

E no l'è minga come tancc de quist
Che fan de foeura una gran spampanada,
Malinconegh de dent e mal provist,
Che boeugnarevv vedei semper de strada:
L'è bel in faccia, in fianch, lontan, arent,
L'è bel de foeura e pussee bel de dent
El partament dabbass e quel de sora
E el gran scalon: no se pò fa de pù.
Gh'è peu una bella sala che innamora,
Una sala che var propi un Perù;
L'è di più bei, e pur n'ho vist parigg,
E la legria el se le tolta a figg.
Là dent se stava a sbatt, giust in del mezz
A dò bei lontananz, voeuna par part,
Che in del disnà serviven d'intermezz
Ai oeugg, parchè gh'avessen la soa part,
E gh'ho ciappaa tant genii che besogna,
Finna quand voo a dormì, che me n'insogna:
Gh'è el soeul faa de sassitt tutt a rabbesch,
Gh'è i banch de marmer, gh'è ona bella grotta,
Che domà in del guardai ve metten fresch;
Gh'è i soeu gioeugh d'acqua che paren nagotta,
Ma tutt a un bott sbroffand da chì e da lì
Goden la gent. e m'han goduu anca mi.
Da ona part se va in cort, che in mezz la gh'ha
Ona fontanna dent d'ona peschera;
Da l'oltra part a drittura se va
Giò in giardin, che de fianch l'ha ona spallera;
Gh'è peu vial, partèr, statuvv, fontann
Che van su avolt e tran aqua tutt l'ann.
Dal primm giardin par ona scala pianna
De tri orden, se passa in del segond:
E anch là gh'è i soeu partèr e ona fontanna,
E l'è tutt pien d'agrumm de zimma in fond
Che, giust adess ch'hinn caregà de fior,
Rallegren con la vista e con l'odor.
Sott gh'è el terz, che'l fa anch luu la soa fegura
E l'è comè ona gran piazza spaziosa
Compartida a dessegn: gh'è la verdura
De tugg i sort e de la pù scialosa;
La fa bella comparsa in dove l'è,
Ma in tavola la fa più bel vedè.
Sti giardin peu hin tucc zint e tucc alzàa,
E dove adess gh'è el terz gh'eva ona vall:
No compar la gran spesa adess ch'hinn fàa,
Ma besogna lù on poo mettes in ball;

No l'è minga comè ciappà un sonett
E mudà on quadernari o on quai terzett.
Quest chì l'è quel ch'hoo fàa par el retratt
De Cavallasca, e l'ho fàa là sul loeug:
Sòo che l'è dommà on sbozz, ma *transiatt*;
Gh'ho troppa carna anch mò da mett a foeugh:
Ho anch mò da dich el rest de la parpoeura,
E i spass ch'hoo avuu sin tant che sont sta foeura.
On palazzi, on giardin par bell che'l sia
Nol dà più quel piasè a longh andà
Se no'l se god in bonna compagnia,
Tucc personn de bon gust com'even là:
Even gent che in quel loeugh faven l'effett
Che fa'l gius de limon in sul laccett.
Avarevv pari a vorrè fa la lista
Da chi gh'è staa, de tutt quell che se fava:
Chi diseva di vers a l'improvista,
Chi di bei barzellet, e chi sonava;
Tra tancc bravv sonador e bravv poetta
On dì el passava giust com'è on'oretta.
No gh'eva nessun spass che nol se avess:
Anchquand vegniss giò l'acqua a segg, anchquand
Quai veulta el tiras vent, l'eva l'istess:
Stavem in *gaudeamus* tant e tant . . .

Non potè quindi il Balestrieri riportarne di Cavallasca che la più favorevole impressione e grata memoria. E lo esterna difatti in altro luogo (72):

. . . G'ho goduu di gran finezz
E de spess e par un pezz.
Son staa el primm a mettech pè
Di Accademich mee compagn
Col scior Cont che'l « me trattè »
Adrittura in quii primm agn . . .
Come fuss già so amiss vecc.
Con che bonna compagnia,
Con che coeur, con che amissizia
Là dal Cont Isepp Maria
In la soa bella delizia
Tal e qual l'ho già descritta
Hoo passaa la mior vitta!

E non potrebbe darsi che Cavallasca abbia inspirato a Passeroni l'elogio ch'egli fa della campagna e della

villa già sopra riportato? Qui invero *natura ogni delizia stilla*, qui una *villa amena*, qui un'*aria più serena*, qui *vaghe allegre piagge*, qui *la vista d'un vastissimo orizzonte*, e abbondanti *i ginepri de' di cui frutti sono molto ingordi* i tordi, e i varî segugi *empiono di latrati il piano e' l monte*. Questo almeno rimane indubitato, che del suo soggiorno fatto a Cavallasca non potè cancellare la memoria:

Quando zefiro il bel tempo rimena
E si vedon fiorir e piagge e valli
E s'ode cantar Progne e Filomena
E mormorare i liquidi cristalli,
. . . allora è giusto
Di stare in villa, allor anch'io ci ho gusto;
Allor ci sto le settimane intere,
Nè mi ricordo più di venir via;
Quando cioè v'è da mangiare e bere
E quando sono in buona compagnia,
Noia, affanno, molestia e dispiacere
In villa allor non so che cosa sia,
Chè sono sempre allor di buon umore
E a tavola cogli altri io mi fo onore.
E lo sa bene il mio Conte Imbonati,
Col quale siamo stati allegramente;
E notate che ho detto siamo stati,
Perchè eravamo più d'uno certamente,
Eravam otto o dieci Trasformati,
Ottimi tutti a far ballare il dente
E a tutti *circum circa* per un mese
Fe 'l generoso Cavalier le spese.
A spese tutte di quel Galantuomo
Vedute abbiam più d'una cosa strana;
E monti e laghi e la città di Como,
E abbiam respirata un'aria sana,
E potrebbe formare un grosso tomo
Chi della nostra lunga carovana
Tutti i divertimenti singolari
Scriver volesse e gli accidenti vari.
Solo a parlar della Villa amena
Di Cavallasca, v'è da dire assai:
Si gode di delizie una gran piena
In quel bel colle, e non s'invecchia mai;
Lassù di poetar cresce la vena,

E tu, Soresi, e Balestrier, tu il sai;
E per dir meglio cresce l'appetito,
E Cavallasca è proprio in un bel sito.
Di quel bel sito e di quel dolce clima
Io sono veramente innamorato;
Mi par d'essere di Pindo in sulla cima
Quando vi sono, ed ho determinato
D'andare a rivedere quanto prima
La bella Cavallasca, ove invitato
Sono dal suo Padrone a star con lui
Allegramente per un mese o dui (73).

Quanto poi si disse del Balestrieri e del Passeroni, ripetasi pure del Baretti, che rallegravasi trovarsi anch'egli a Cavallasca col Bicetti, da dove scriveva: « canti, suoni, poesie, cibi scelti, vini grati e passeggiatelle, e risa e giuochi dal cantar del gallo sino a notte chiusa si seguono alternatamente: gl'Inglesi, i Francesi, gli Austriaci i Prussiani, i Moscoviti battaglino e si distruggano a voglia loro; a noi non importa un fil di paglia (74) ».

Fra gli altri, venne alla villa Imbonati anche Pietro Cesare Larghi; il Tanzi nelle sue opere (75) conta che per causa di lui gli toccò un giorno in essa ridere così smoderatamente,

Che podeven cuntam i dent in bocca
Per el gran sganassà del rid ch'hoo faa . . .
I olter tucc che se trovaven lì
Tegneven sald el venter come mi.

Ed è pur probabile che precisamente a Cavallasca lo stesso Tanzi recitasse *ai Daminn Imbonaa* la poesia *Sora i Caregador,* dove rimprovera la boriosa albagìa aristocratica:

Tucc i vertù in d'on nobel ghe stan benn,
Ma sora el tutt però la cortesia;
Questa per fass lodà, fass vorè benn
L'è ammò la mei vertù che al mond ghe sia...
L'è gentilomm quel ch'usa gentilezza
E l'è villan quell che fa azion villann (76).

Sicchè molta fama godeva allora Cavallasca tra i milanesi, non solo per la bellezza del luogo, ma più ancora per la villa Imbonati, alla quale convenivano, oltre i già preaccennati, Carcano, Mascheroni, lo storico Giulini, il Verri . . . Il conte Giuseppe Maria, riunendo in lui in grado eminente tutte le qualità d'un perfetto gentiluomo, era una forza di attrazione: era suo il segreto di farsi amare e stimare. Affabile con tutti, mostravasi così benefico, che ove si trattava di qualche suo interesse con persona cittadina o contadina, che fosse povera, troncava egli tosto ogni disputa col decidere inappellabilmente contro di sè, e così il povero non aveva in tali questioni miglior avvocato nè più parzial giudice che lo stesso suo avversario. Di sè poi sentiva bassamente assai, e l'animo suo, informato da massime schiettamente cristiane, faceva sì che i *punti cavallereschi* felicemente scioglieva colle regole del Vangelo:

L'ha pescaa el bel e'l bon de quii costumm
Che l'ha trovaa girand in parigg loeugh:
E el s'è faa onor par tutt, da tucc ben vist,
Stimaa da tucc, perchè'l sa mett in pratega
« Che 'l dà gust a la gent l'è 'l re di gust » ;
Lù affabel, lù cortes, lù generos,
Lù quant pù degn tant pù nemis di lodd (77).

Suonava con particolare competenza il gravicembalo, ed avendo tutta la figliuolanza addestrata nella musica, già vecchio consolavasi udire le armonie della sua prole.

Uomini di tale stampo onorano l'umanità, confortano il pellegrinaggio in questa *lacrymarum valle*, e dovrebbero quindi, come gli antichi patriarchi, condurre una lunga esistenza; ma la morte *clam tacito venit illa pede.*

Aveva il nostro Conte compito gli anni 80 di sua carriera mortale, quando, colpito il figliuol suo di pericolosissimo vaiuolo, tanto se n'addolorò, che una febbre ardente lo incolse e lo tolse di vita agli 11 luglio 1768, dopo pochi giorni di malattia. Il suo corpo venne il di

seguente deposto nel sepolcro della Compagnia del *Santissimo Entierro*, o della Buona Morte che dir si voglia, nella chiesa di S. Fedele in Milano.

Se la Contessa se ne dolse amaramente, non meno se ne afflissero i Trasformati, che, memori e grati, nel settembre fecero di lui una pubblica commemorazione nella Pinacoteca dell'Accademia, dove il conte Giorgio Giulini recitò un'Orazione che Francesco Carcano con altre poesie mandò alle stampe nell'anno seguente: i nomi più illustri si veggono darsi convegno in tale pubblicazione per deporre sulla lagrimata tomba il fiore dell'affettuosa riconoscenza: Parini, Passeroni, Giulini, Balestrieri, il Bicetti, il dottor fisico Francesco Manzoni, i padri Pasquale Agudio e G. B. Noghera, ecc. Passeroni anche nel suo *Cicerone* (Canto XXXIV) piange morto

. . . il gentil Conte Imbonati,
Un Cavalier dabben, dotto e cortese.

E Balestrieri, nella pubblicazione sovraccennata (78), s'avventura manifestar un timore:

Poss fallà, ma con la mort
Del me car Cont Imbonaa,
Un appogg de quella sort
No l'emm pù nun Trasformaa:
L'Academia, ch'era in pee,
Mancand lù, la manca anch lee.

Fu profeta. L'apprensione purtroppo si verificò, perchè mentre la Contessa si racconsolò in parte riacquistando il figlio da quasi certa morte, l'Accademia invece si sciolse davvero colla scomparsa dell'Imbonati (79). *Ommia fert aetas* (Virgilio, Egl. IX). Quattro lustri dopo, in età di circa 76 anni, scendeva nel sepolcro (27 novembre 1788) la stessa vedova contessa Bicetti-Imbonati. Il cadavere della defunta fu portato a Como, dove nella solita chiesa di S. Agostino seguirono i funerali con licenza del Parroco di S. Fedele a Milano (80). E così cessarono a Cavallasca

quelle geniali radunanze, doppiamente poetiche, che sembrerebbero favolose se non fossero storiche: cessò questa terra di essere il soggiorno di patrizi e letterati, onde perdette la pristina sua rinomanza. Nondimeno rimane tradizionale la cordiale ospitalità che nelle graziose ville vagamente disseminate si gode, e la casa già Imbonati (tenuto calcolo delle presenti mutate circostanze) continua pur sempre a mantenere la nomèa di ritrovo a simpatici convegni.

Dal connubio del conte Giuseppe Maria Imbonati e donna Tullia Bicetti de' Buttinoni nacquero sette figli (81): Marianna (così chiamata in ricordanza dell'ava, nata nel 1749, congiunta in matrimonio al conte Francesco Carcano patrizio milanese, più volte nominato in queste pagine come accademico Trasformato), Marina (nata 1750, sposatasi col senatore marchese Giuseppe Foppa), Teresa (n. 1751, coniuge a Francesco Gallina), Giulia (n. 1752, maritata a Carlo Orombelli), Giovanni Carlo (n. 1753), Luigia (n. 1754, unitasi con Salazar Pezoli da Pavia), Maddalena (n. 1756). Quest'ultima, rimasta vedova d'un Sannazzaro, dimorò nella villa Malpensata (ora Belvedere) in Blevio, già abitata dall'abate comasco Pasquale Ricci: l'abbellì ed ingrandì: vi beneficò un Giuseppe Pusterla, eppoi Tomaso Bianchi di Torno, del quale parla il Carcano nell'*Angiola Maria* e nel *Manoscritto del Vicecurato* (82); finalmente lasciò di se a Blevio eterna grata memoria, disponendo un generoso legato per una condotta medica.

IV.

Conte Carlo Imbonati.

Il conte Giuseppe Maria ebbe un sol rampollo di sesso maschile, sicchè possiam credere fosse vivissima l'esultanza quel giorno in cui i nobili genitori posero in culla il neonato Giovanni Carlo. Ce ne affida Pietro Verri, che celebrava in versi quella fausta data di famiglia.

S'intende: tutte le premure furono volte al giovanetto perchè la sua educazione nulla lasciasse a desiderare. I precettori più distinti l'ebbero discepolo. A lui appunto, convalescente d'una malattia che avevalo colpito nell'età d'anni undici, Parini indirizzava, congratulandosi, una delle sue migliori Odi, quella tanto conosciuta sulla *Educazione* (83):

Torna a fiorir la rosa
Che pur dianzi languia.

E in essa a lui

Sua cura e suo diletto,
Che a coronar la speme
Cresce di sua fatica,

volgeva questi saggi ammonimenti:

Dall'alma origin solo
Han le lodevol'opre;
Mal giova illustre sangue
Ad animo che langue . . .
Altri le alteri cune
Lascia, o Garzon, che pregi;
Le superbe fortune
Son di vil alma i fregi.
Chi della gloria è vago
Sol di virtù sia pago.
Onora, o Figlio, il Nume
Che dall'alto ti guarda . . .
Giustizia entro al tuo seno
Sieda, e sul labbro il vero . . .
Dalla lor meta han lode,
Figlio, gli affetti umani . . .
. . . pietà non nieghi
Al debole che cade
E a te grida pietade.

Di questi insegnamenti trasse profitto il giovane Conte? Certo si adottrinò egregiamente sotto la guida di Parini e negli studi che fece a Roma (84); ma non pare che alla coltura dell'intelletto andasse parallela quella del cuore, sì da potersi dire esservi in lui la fibra virtuosissima del padre. A buon conto il Baretti non lo apprezzava guari,

anzi ne conservò triste memoria, come appare dalla lettera 12 marzo 1784 indirizzata a don Giovanni Carcano, lagnandosi ivi « di quell'insolente contino che un tratto a Cavallasca mi scagliò un grappolo d'uva in faccia ». Una tradizione poi lo ricorderebbe come dedito ai giuochi d'azzardo (85). Viveva tuttavia onoratamente e splendidamente, perchè lo si vede annoverato in un elenco generale nel quale sono descritti tanto i Cavalieri della città di Milano che godono l'accesso alle regia ducal Corte, quanto le nobili famiglie che, mediante la dovuta approvazione del Tribunale Araldico, hanno cominciato a godere gli onori della suddetta Corte nel 1776: ricompare inoltre il conte don Carlo Imbonati in altro elenco di famiglie benestanti la cui annua entrata oltrepassa le lire 60 mila, redatto il 13 maggio 1805 (86).

Allora però era già mancato tra i vivi. E quì ci conviene rifarci dall'alto.

Il grande penalista Cesare Beccaria il 22 febbraio 1761 sposava donna Teresa Blasco, dalla quale ebbe la figlia Giulia, che alla sua volta impalmava nel 1782 don Pietro Manzoni. Questi avendo già 46 anni e la sua compagna essendo sulla ventina appena, poca armonia potevasi aspettare, nè le timorose previsioni mancarono d'avverarsi. Nato tre anni dopo (7 marzo 1785) l'autore dei *Promessi Sposi*, la madre lo allontanò tosto, affidandolo per l'allattamento ad una contadina di Galbiate, e facendolo poi educare (di soli sei anni) dai Somaschi nei Collegi di Merate e di Lugano prima, e poscia dai Barnabiti nel Collegio dei Nobili in Milano (87). Intanto l'Imbonati era addivenuto l'amico di donna Giulia Beccaria-Manzoni; così amico, che il testamento ch'egli il 25 ottobre 1795 vergava di tutto suo pugno ne offre una prova eloquente. Faceva ricevere quel tal suo testamento dal notaio Francesco Franzini di Milano, e in esso, dopo disposti 14 legati a favore delle persone di casa, diceva: « Di tutti gli altri miei beni mobili ed immobili, crediti, ragioni, azioni, ed ogni altra cosa che al tempo della mia morte si troverà

nella mia eredità, ho instituito ed instituisco per mia erede universale Giulia Beccaria Manzoni, figlia di Cesare Beccaria Bonesana e di Teresa de Blasco coniugi defunti, e questa mia libera e irrevocabile disposizione è per un attestato, che desidero sia reso pubblico e solenne, di quei sentimenti puri e giusti che debbo e sento per detta mia erede, per la costante e virtuosa amicizia a me professata, dalla quale riporto non solo una compita soddisfazione degli anni con lei passati, ma un'intima persuasione di dovere alla di lei virtù e vero disinteressato attaccamento quella tranquillità d'animo e felicità che mi accompagnerà fino al sepolcro: per le quali cose, non potendo io mai arrivare a soddisfare il mio cuore nella pienezza de' suoi sentimenti per detto mio erede, prego il sommo Iddio nostro comun Padre a ricevere li voti miei con tutta l'effusione del mio cuore per il miglior bene di detto mio erede, e perchè ci conceda di benedirlo ed adorarlo eternamente insieme . . . Lascio alla da me conosciuta ed esperimentata pietà ed onestà del mio erede la cura de' miei funerali, ingiungendogli però il puro e decente trasporto del mio cadavere, e che, invece di quelle spese che dovrebbero essere convertite in mero lusso e sontuosità d'apparati, distribuisca la somma di lire duecento a ciascuna famiglia de' miei massari abitanti in Cavallasca, Cassina Amata e Brusuglio, e lire cinquanta a ciascuna famiglia de' miei pigionanti in Cassina Amata e Brusuglio (88) . . . ».

Di tal beneficio i massari di Cavallasca non poterono fruire. Vennero i francesi cianciatori di libertà, manomisero maggioraschi e fidecommessi, e allora il cittadino Carlo Imbonati si propose addivenire alla vendita degli immobili di Cavallasca. L'abate Francesco Zinanni, già nominato suo procuratore con istromento 9 settembre 1796 in rogito di Antonio Mantica notaio di Milano, alienò il tutto (fatta esclusione dei libri e della biancheria), per la modica somma di 152 mila lire, con scrittura 19 dicembre 1801 stesa da Gaetano Perti notaio di Como (89).

Quel trasferimento di proprietà condannò la villa preclara già Imbonati ad una forzata decadenza.

Il « caro del buon Vesalno albergo e nido » andò man mano perdendo la pristina sua magnificenza e rinomanza, addivenendo nulla più che una casa civile di campagna, tale però da lasciar sempre indovinare l'antico splendore.

Provvistosi così Carlo Imbonati di molto danaro, Giulia Manzoni, abbandonando sposo e figlio, a lui si accompagna per fare un viaggio in Inghilterra, e finalmente ambedue stabilirono loro dimora a Parigi, abitando la casa n. 1116 della *Petite rue Verte* (90). Là i due amici, immemori dell'aristocratico loro casato, contrassero relazione con molti superstiti della rivoluzione dell'89 e dell'*Enciclopedia,* Cabanis il medico materialista, l'ateo Volney, Garat il fisiologo (quello stesso che aveva letto all'infelice Luigi XVI la condanna di morte), Fauriel lo storico idealista, Destutt de Trancy, e Villers e Baggesen l'autore della *Partheneide* (epopea idillica) e altri. Eppoichè *sumuntur a conversationibus mores* (Seneca, *De ira,* 3, 7) e l'amicizia si stabilisce fra pari, o pari rende gli animi, bisogna ben dire che le idee dell'Imbonati e della Giulia non fossero in contrasto con quelle dei precitati corifei della democrazia, o che l'ambiente non tardasse ad operare un travaso di sentimenti. Comunque però stia la cosa a questo riguardo, il nostro patrizio milanese moriva improvvisamente a Parigi il 15 marzo 1805 in età d'anni 52.

Morto il Conte, donna Giulia, con atto 8 aprile 1805, sempre da Parigi, dava procura al già sopranominato Zinanni di liberamente adire all'eredità del Conte, eredità che cambiò la fortuna di casa Manzoni. Poi presa « di intensa amaritudine », portò il cadavere a Brusuglio e lo collocò in un cenotafio, che più tardi totalmente scomparve (91). Ciò fatto, la Beccaria riprese tosto la strada per Parigi, e solo allora vi condusse seco il figlio Alessandro, presentandolo alle adunanze che si tenevano alla *Maisonnette,* elegante dimora di Cabanis in Auteuil, dove

convenivano i suoi amici sopra ricordati. Ma intanto il giovanetto Manzoni aveva probabilmente sentito narrare di torti del padre suo, credeva forse di scorgere nell'eredità avuta dall'Imbonati nulla più che un segno d'amicizia, vedeva di continuo l'impronta della tristezza nel volto della madre dolente della perdita del fino allora indiviso amico, e

> . . . poichè sospirando,
> Come si fa di cosa amata e tolta,
> Narrar t'udìa di che virtù fu tempio
> Il casto petto di colui che piangi,
> Sarà, dicea, che di tal merto pera
> Ogni memoria?

E che ogni memoria perisse nol volle, onde inconsiderato stese il *Carme in morte di Carlo Imbonati*, dedicandolo alla genitrice. Furono questi i primi versi che di lui si vedessero a stampa; versi pieni di robustezza, coi quali all'Imbonati assicurò fama perenne, e dove l'arte v'è affatto classica.

Nota Manzoni che aveva il Conte

> . . . . . aperta
> La fronte e quale anco gl'ignoti affida,
> Ma ricetto parea d'alti pensieri;
> Sereno il ciglio e mite, ed al sorriso
> Non difficile il labbro (92).

Ne tesse poi l'elogio:

> Io sentìa le tue lodi, e qual tu fosti
> Di retto acuto senno, d'incolpato
> Costume, e d'alte voglie, ugual, sincero
> Non vantator di probità, ma probo,
> Com'oggi al mondo al par di te nessuno
> Gusti il sapor del benefizio, e senta
> Dolor de l'altrui danno (93).

Il defunto parla in visione al poeta, e gli dice vorrebbe che della Giulia

> Quell'anima gentil fuor de le membra
> Prendesse il vol per chiuder l'ali in grembo
> Di quei ch'eterna ciò che a Lui somiglia (94).

Se non era per lei, continua il Conte,

> Che dolermi dovea? forse il partirmi
> Da questa terra ov'è il ben far portento
> E somma lode il non aver peccato?
> Dove il pensier da la parola è sempre
> Altro, e virtù per ogni labbro ad alta
> Voce lodata ma nei cor derisa?
> Dov'è spento il pudor: dove sagace
> Usura è fatto il beneficio, e brutta
> Lussuria amor: dove sol reo si stima
> Chi non compie il delitto: ove il delitto
> Turpe non è se fortunato: dove
> Sempre in alto i ribaldi, e i buoni in fondo? (95)
> Dura è pel giusto solitario, il credi,
> Dura e purtroppo disugual la guerra
> Contro i perversi affratellati e molti.

Spiacquero a lui i poetastri arroganti, di perduta fama, di morto ingegno e venduti, ma loda Alfieri e Parini

> Cui da maestro a me poi fatto amico
> Con riverente affetto ammirai sempre
> Scola e palestra di virtù.

Finalmente imparte salutari documenti al figlio della Beccaria:

> Sentir, riprese, e meditar: di poco
> Esser contento: da la meta mai
> Non torcer gli occhi: conservar la mano
> Pura e la mente: de le umane cose
> Tanto sperimentar quanto ti basti
> Per non curarle: non ti far mai servo:
> Non far tregua coi vili: il santo vero
> Mai non tradir, nè proferir mai verbo
> Che plauda al vizio o la virtù derida.

Certamente l'unione delle circostanze consigliava come inopportuno e sconveniente immortalare lo scapolo Imbonati con versi di classico poeta, e a ciò meno ancora avrebbe dovuto prestarsi la penna di Manzoni. Noi lo si scusò dicendo che quel Carme compose indotto da nino-

cente gentile sentimento, quello di alleviare il corruccio materno; altri considerarono i suoi versi elegiaci come il prodotto di un momento di foga e di inesperienza giovanile (96); ma nell'età matura ben comprese il poeta che naturalmente si poteva dare una diversa interpretazione (97). Onde l'indole interamente soggettiva del Carme, le lodi date all'amico di sua madre (quando il padre ancora viveva), e la possibilità che alcuno venisse un giorno (come venne pur troppo) a sospettare ch'egli cantasse l'Imbonati per riconoscenza venale (98), dopo che il Conte aveva diseredati i proprî parenti per lasciare le proprie sostanze alla Beccaria, furono senza dubbio i motivi gravissimi per i quali Manzoni ebbe più tardi a dolersi d'aver scritto quel giovanile componimento poetico (99), sicchè, considerando questo complesso di circostanze tutte a lui sfavorevoli, ripudiò quei versi e impedì che fossero raccolti nelle *Opere varie*, edizione da lui riveduta. E perchè quell'espulsione non assumesse un carattere di biasimo troppo diretto, omise anco il poemetto dell'*Urania*, tanto più che tal poemetto, composto sul gusto dei classici, non rispondeva alla scuola dei romantici; forse anzi al ripudio di questi due lavori un'altra ragione indusse il vecchio poeta, questa, cioè, che in quei soli due sconfessati componimenti egli parla di se (100).

Non molto dopo la morte di Carlo Imbonati, i Manzoni rimpatriarono, prendendo casa in via Canevaghi n. 5 (n. 2328), dove il 6 febbbraio 1808 Alessandro sposava civilmente Enrichetta Blondel, che essendo protestante, volle sanzionata l'unione dal ministro della sua credenza e la cerimonia fu effettuata nel già palazzo Imbonati. Dovette però essere abbastanza breve il soggiorno dei Manzoni nella capitale lombarda. Si sa, gli ambrosiani facevano su di loro molti svariati commenti, ed essi, « annoiati di quei ficchini che entrano nei fatti di tutti e del pettegolezzo della città », che per questo malvolevano, ritornarono alla metropoli francese. Fu colà che cominciarono a snebbiare per Alessandro le idee antireli-

giose: egli difatti il 15 febbraio 1810 regolarizzò la sua unione colla Enrichetta, facendo benedire il suo matrimonio dal Parroco della Maddalena a Parigi, nella cappella dell'Ambasciata d'Italia, con dispensa da Roma per la diversità di culto. Ai 3 maggio poi, la Blondel, superando gravi contraddizioni de' suoi parenti, indotta a ciò da lungo e forte studio, facendo solenne abiura del protestantesimo, si rendeva cattolica. Il suo carattere mite e soave, l'animo suo intelligente e pio, la sua egregia condotta, le dolci sue persuasioni, i suoi modi lusinghieri e graziosi, molto contribuirono a far riprendere ad Alessandro le religiose pratiche: da allora data la conversione del Manzoni.

E a questo punto cessa l'intrapreso nostro assunto.

In Giovanni Carlo spegnevasi così la nobilissima e preclarissima famiglia Imbonatea, che lasciò fama di principesca civile munificenza, di splendida protezione accordata a molti insigni letterati, di felicissima riescita nella coltura degli studi, sì da meritare un posto onorevole nelle pagine della storia lombarda. Ebbe l'ultimo Conte un vanto assai fortunato e raro, quello cioè d'essere cantato da poeti di primo rango nella nascita, nella gioventù, nella morte. Ma egli sgraziatamente non custodì il sacro deposito dell'onoratezza di sua famiglia, ne fece anzi moralmente impallidire la gloria; rifiutando il sacro vincolo matrimoniale, volle l'estinzione di un nobile casato, per condurre una vita inerte, ingloriosa, biasimevole, tale da lasciare amaro disgusto in chi a lui ripensa. Esempio solenne che addimostra ancora una volta ben poco valere un nome chiaro, una non comune coltura d'intelletto, l'opulenza, se alla nobiltà dei natali, dell'ingegno, della posizione sociale non si sposa bellamente la nobiltà del cuore informato ai supremi principî educativi, perchè *la stirpe non fa le singolari persone nobili, ma le singolari persone fanno nobile la stirpe.*

Cavallasca, aprile 1896.

NOTE

(1) *Il Patriziato Milanese;* Milano, Mosconi, II ediz.; pag. 71.

(2) *Cronaca Milanese.*

(3) Raffaele Fanniano: *Historia Familiarum Nobilium.* Archivio di Stato a Milano: Famiglie nobili, Imbonati. Nei documenti presso l'Archivio di Stato trovasi notato esser quell'interdetto stato fulminato da Giovanni XXII, ed essersene poi ottenuta assoluzione da Benedetto XII solo nel 1347, come si vorrebbe risultasse da una bolla data da quest'ultimo Papa nel detto anno. Ma qui havvi manifesto errore, perchè Benedetto XII regnò dal 1334 al 1342, e gli successe Clemente VI (1342-1352).

(4) Fanniano: *Historia,* ecc.

(5) *Historia Antiquitatum Mediolani,* lib. 4, cap. 44, pag. 689.

(6) *Theatrum Magnalium Mediolani.*

(7) *Il Patriziato,* pag. 381, 387.

(8) *Periodico della Società Storica Comense;* Lettere Ducali.

(9) Cantù: *Storia di Como;* ediz. I, pag. 314, fasc. VIII.

(10) Calvi: *Il Patriziato,* pag. 21; vedi anco pag. 79, 266, 273.

(11) *Probationes Nobilitatis plurium Familiarum Mediolanensium data occasione cooptationum in Nobilium Iurisconsultorum Collegium Mediolani;* volume ms. nella Ambrosiana di Milano. Mi valgo anco del quadro genealogico inserito in una raccolta di famiglie milanesi, attribuita ad un Tridi: quasi certo quel Fulvio Tridi cui accenna il Cantù (*St. di Como,* I edizione, pag. 415, fasc. IX).

(12) Archivio Parrocchiale di S. Fedele in Como: registro dei morti.

(13) Il secondo e l'ultimo degli accennati figli emergono dai registri parrocchiali di Cavallasca; i rimanenti da quelli di S. Fedele in Como, dove pure appaiono queste altre nascite della famiglia Imbonati: Giovanni Andrea (1574), Lucia (1576), Claudia (1577), Colomba (1587), Giovanni Battista e Gerolamo gemelli figli di G. B. e di Isabella (1591), Catterina (1595) di Giovanni Battista e

di Barbara. Come si vede, la paternità raramente è espressa, e poco bene nel caso migliore. Ancora ivi fra i matrimoni è elencata una Barbara di G. B., che maritasi a Borserio G. B. di Girolamo. — La Maddalena, figlia di Francesco, nel 1623 divenne sposa di Pietro Paolo Bosso, che sembra sia mancato assai presto, perchè nel 1631 da Incino, per schivare il contagio, si reca col secondo suo marito, marchese G. B. Fontana, a Cavallasca, dove dà alla luce la figlia Beatrice.

(14) I decurioni della città di Como, con attestato 20 marzo 1643, a richiesta dei fratelli Giovan Pietro e Carlo Imbonati, dichiarano esser la detta famiglia annoverata fra le antiche e nobili, congiunta per affinità alle primarie case, e dal 1427 in poi (consunti i monumenti anteriori per guerre e incendi) molti chiari uomini aver prodotto forniti di virtù e prudenza, che furon decurioni della città, ufficio che non s'affida se non a nobili.

(15) Dippiù i decurioni di Como attestano (2 gennaio 1722) che il conte Francesco, figlio di Niccolò, è anche feudatario d'Appiano, Bulgaro, Limido, Veniano Superiore e Inferiore, Lurago Marinone, Castelnuovo, Farrerio e Fittoliano in pieve di Appiano!

(16) Arch. S. Fedele in Milano. La Parrocchia di S. Fedele, succedanea ad altre soppresse, ebbe principio nel 1787, ma acquistò i registri delle cessate, fra cui quella di S. Stefano in Nosigia. Dagli atti di detta chiesa ricavasi pure che un Benedetto Imbonati figlio di Carlo contrasse matrimonio con Margherita Strazza nella Parrocchia dei 40 Martiri l'anno 1650.

(17) Così, secondo l'albero creduto del Tridi, perchè un decreto 14 febbraio 1772 della Consulta Araldica nell'Arch. di Stato riconosce il diritto nei due fratelli conte Francesco (non Enrico) ed Enrico (non Carlo) d'essere inscritti nel catalogo dei nobili, che il loro primogenito si registri anche nell'elenco dei titolati e feudatarii, che lo stemma si delinii al cimiero aperto e colla corona comitale pel primogenito di Carlo Enrico.

(18) Sentasi il Balestrieri (*Rimm milanes:* nella dedica):

> Podarevv anca mi, se vorress fall,
> E con tutta reson, mett foeura in mostra
> La nobiltà, la gloria di soeu vigg (*del suo mecenate Imbonati*).
> Hin bei coss: ma che serva sti antigai?
> Voeuren olter? che guarden sto bel frutt,
> Che vedaran cossa po' vess la pianta.

(19) Maurizio Monti: *Storia di Como*, vol. I, pag. 57. — Pietro Monti: *Vocabolario dei dialetti comaschi* (pag. 472) e *Saggio di Vocabolario cisalpino celtico*, p. VI, 23. — Verso la metà del presente secolo si scoprì al Colombirolo una tomba romana con urna cineraria, vaso lacrimatoio e monete; ma tutto andò disperso, non esistendo ancora il civico Museo. — Cantò le glorie del Grimoldi l'anonimo poeta Cumano. — La fonte solfureo-ferruginosa presso S. Rocco operò moltissime meravigliose guarigioni: l'acqua era ricercatissima nella vicina città, la si spediva in lontani paesi, e alla sorgente i gruppi di visitatori erano più che mai frequenti:

ciò intorno al 1860. Veggasi in proposito l'analisi chimica e altri appunti nell'*Almanacco Provinciale Ostinelli*, anno 1859. — A titolo di semplice curiosità noto i seguenti due opuscoli recanti articoli del dott. Stanislao Prato già professore al Liceo Volta, e cioè: *La Tradition* (N. VI, giugno 1891: art. *Un conte de Grecourt dans une nouvelle populaire de Cavallasca*); *Revue des Traditions Populaires* (N. 11, 25 novembre 1887: *Un conte populaire de Cavallasca*): esistono nella Civica Biblioteca.

(20) Donna Giulia era cugina in quarto grado col Papa Innocenzo XI. Ecco lo specchietto:

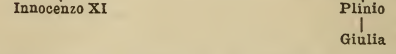

(21) Archivio casa Raimondi in Gironico; registro rubrica generale, alla partita Imbonati. Veggasi ivi pure il documento 19 agosto 1617 circa la cessione fatta dai signori Odescalchi di quattro capitali attivi formanti L. 21,360, impiegati presso la città di Como al signor Carlo Imbonati in conto di dote assegnata alla signora Giulia Odescalchi sua sposa, e altro strumento 29 agosto 1648 in relazione alla dote di lire 38 mila della signora Odescalchi Giulia, contrastate dai signori Odescalchi. Giovan Battista Imbonati, notaio di Como, in un suo atto del 14 agosto 1660 si occupa pure della dote di donna Giulia.

(22) Del palazzo parla incidentalmente Gregorio Leto, narrando che s'incendiò forse per castigo del Cielo, per essere stata una Imbonati forzata a monacarsi, prendendo occasione di inveire contro questo mal vezzo di risparmiar le doti.

(23) Cf. anco Transazione tra le RR. Monache di Cernobbio e Giovanni Andrea Imbonati, relativa ai beni di Roncoreccio, del giorno 16 aprile 1709, rogata da Francesco Maria Lucino notaio di Como.

(24) Nella campana dell'Oratorio si legge l'anno 1675, onde è probabile che in tal tempo sorgesse anche l'Oratorio stesso.

(25) Arma Imbonati: d'argento al castello di rosso fondato nella pianura di verde, aperto del campo, torricellato di due pezzi, ciascuna torricella merlata alla ghibellina, alla campagna fasciata di rosso e d'argento: col capo d'oro caricato d'un'aquila di nero coronata del campo. L'arma Odescalchi è un notissimo spaccato: nel primo al leone camminante, nel secondo d'argento a tre fasce di rosso accostate da sei coppe dello stesso poste 3. 2. 1, col capo all'aquila dall'ali spiegate. Nondimeno, come al solito, anche nello scudo imbonateo si scorge varie volte anomalia di smalti.

(26) I nobili godevano allora di tali privilegi per la *pompa esterna*, che la sola lettura di essi riesce, in questo secolo democratico, assai stravagante. Cf. CALVI: *Il Patriziato*, pag. 81.

(27) Già era stato condotto a Como, per essere sepolto nella tomba gentilizia di famiglia, un Pietro Imbonati morto in età di anni cinque nel 1654 (Arch. Parr. S. Fedele, Milano).

(28) Arch. Parr. S. Fedele, Milano.

(29) Ibidem. — La vedova Clelia Serbelloni si rimaritò nel conte Giovanni Secoborella.

(30) Arch. Parr. S. Fedele, Milano. — Dodici almeno furono dunque, come qui appare, i figli di Giovanni Andrea, anzichè undici come si legge nel Commentario di Lodovico Ricci, di cui più sotto si riparla.

(31) Con lettera testimoniale 18 giugno 1707 i decurioni di Como attestano: *familiam Caietani Imbonati inter nobiles et antiquas Comi recenseri*. Veggasi nel Balestrieri (*Rimm milanes*) un sonetto al padre Gaetano Imbonati in ringraziamento d'una scatola di confetti.

(32) Tal matrimonio, secondo il Tridi, sarebbe avvenuto nel 1713. Nel 1773, in età di anni 84, veniva sepolta nella Chiesa di S. Fedele in Milano. (Arch. Parr. della stessa chiesa).

(33) Arch. di Stato, Milano.

(34) Arch. Parr. S. Fedele, Milano.

(35) CRESCINBENI: *Storia della volgar poesia*, vol. VI, pag. 427.

(36) QUADRIO: *Istoria e ragione d'ogni poesia*, tomo II, pag. 66. MAZZUCCHELLI: *Gli scrittori d'Italia*, vol. IV, parte II, pag. 1204. BALESTRIERI: *Rimm*, pag. 102. — La Bicetti più tardi cantò i dolori della Vergine e scrisse di cose sacre, e presso i Trasformati, dei quali faceva parte, recitò una lezione sul problema « se più giovi all'avanzamento delle lettere il soggiorno della città o della villa »; la Corte le assegnò (22 giugno 1769) una pensione di 500 lire.

(37) Gli antichi Trasformati s'erano radunati nel 1546, scegliendosi per distintivo il platano ricco di frutti, col motto virgiliano: *Et steriles platani malos gessere valentes*. I suoi statuti avevan dato ai trattenimenti più ampio cerchio di quello che comunemente allora era adottato, onde non solo s'era occupata di amena letteratura, ma s'era applicata anche alla filosofia ed altre scienze. Cf. MAIORAGIUS (*Orationes pro Trasformatis;* Lipsiae, Michaele Lantzenberger, 1600, in-8), ARGELLATI (*Bibliotheca Scriptorum Mediolanensium*, tomo I, pag. 47), QUADRIO (*Istoria e ragione d'ogni poesia*, tomo ultimo, pag. 13), ecc. I nuovi Trasformati ritennero l'antico distintivo e motto, ed allargarono ancora più la sfera degli studi propostisi dai primi.

(38) Il palazzo Imbonati, allora tra i più splendidi della città, si ergeva rimpetto a S. Fedele. In esso cercò scampo inutilmente lo sventurato ministro Prina (Giuseppe Rovani: *Cent'anni*, lib. IX e XVII): sulle sue rovine s'innalza ora il teatro Manzoni.

(39) Letterato e poeta; veggansi le sue opere.

(40) Autore delle *Memorie storiche di Milano.*

(41) Si rese immortale col suo poema il *Cicerone.*

(42) Scrisse l'*Istoria e ragione d'ogni poesia*, e tre volumi di dissertazioni storiche intorno alla Valtellina.

(43) Medico valentissimo, fratello di Tullia Francesca soprarricordata, primo in Lombardia a mandare alla luce (1765) un trattato sull'innesto del vaiuolo. A lui Parini indirizzò l'ode:

O Genovese, dove ne vai? Qual raggio
Brilla di speme su le audaci antenne?

Veggansi sue opere nel Mazzucchelli: *Gli scrittori d'Italia.*

(44) L'Orazio vernacolo milanese (1714-1780). In una lettera (12 agosto 1778) a Don Francesco Carcano scrisse il Baretti: « degli uomini come il Balestrieri il mondo non ne produce più di uno o più di due in un secolo, nè io conosco altro in Europa che gli s'agguagli, se non il Metastasio...: il suo *Tasso* è la sola poesia moderna che m'abbia dato piacere senza la menoma misura di disgusto ». Giudizio questo troppo favorevole al certo, giustificante il proverbio che affezione acceca ragione.

(45) Il libriccino *Dei delitti e delle pene* molto contribuì all'abolizione della tortura. È bene notare che essa era già condannata dal diritto canonico. Sei secoli prima del Beccaria, Niccolò I papa, in una lettera ai Bulgari, scriveva: « Non conoscete l'iniquo vostro giudizio? E se alcuno, non reggendo ai tormenti, si confessi colpevole senza esserlo, di chi è l'empietà, se non di colui che lo forza a confessare mendacemente? Lasciate dunque ed esecrate tali usi. » (C. Cantù, *St. Univ.*, l. XI, Cap. XXV).

(46) Oltre la *Storia di Milano*, scrisse opere di economia politica, e con Cesare Beccaria, nel giornale milanese *Il Caffè*, propugnava riforme legislative.

(47) Il Tanzi (1710-1762), nella poesia in morte del Larghi, dice:

L'era, giust come l'era de cognomm,
Largh de spall, largh de panscia e de coeur largh,
Insomma, un gran bell'omm, un galantomm.

(48) Gesuita valtellinese come il Quadrio; tradusse le orazioni di Demostene e compose un trattato di sacra eloquenza.

(49) C. Cantù: *L'abate Parini e la Lombardia nel secolo passato;* Milano, 1892.

(50) Rovani: *Cent'anni*, l. IX.

(51) Baretti: *Poesie piacevoli;* Torino, 1750, Cap. IV.

(52) Col fondare l'Accademia dei Trasformati.

(53) Parla agli Accademici.

(54) Balestrieri: *Rimm;* nella dedica.

(55) Id., ibid.

(56) Nella collezione milanese di Antonio Agnello, 1756, in-4, fogli 11, 12, 13.

(57) Collezione milanese di Antonio Agnello, anno 1757, opuscolo III. Questa disquisizione e la precedente, tenute nell'Accademia di Storia Sacra (cui successe quella di Storia Ecclesiastica) ricoverata presso il conte Ercole Sola, son testimonio della grande erudizione dell'autore.

(58) Sono la prefazione alle *Rime* dell'abate Francesco Puricelli pubblicate dal Balestrieri; Milano, Malatesta, 1750.

(59) Si leggono in molte collezioni. L'Ode al Santo di cui portava il nome, tramandataci fortunatamente da Lodovico Ricci, composta a 79 anni per una seduta sacro-morale dei Trasformati, tutta spirante grazia petrarchesca, è un bellissimo saggio di sua valentia nel poetare.

(60) Ricci: *Commentario.*

(61) Puricelli: *Rime.*

(62) Matteo Bosso (od Antonio Pallavino): *De' veri e salutiferi godimenti dell'animo*; Lugano, 1755. Contiene una bella incisione recante il ritratto del conte Giuseppe Maria, e il motto: « Altro scampo non trovo che mi scampi ». — *Rimm milanes de Meneghin Balestreri;* in Milan, MDCCXLIV, in la stampa de Donà Ghisolf. Ha molti rami pregevoli, e due rappresentano l'effigie del Conte e il suo stemma. — Lodovico Ricci: *De vita et scriptis Comitis Imbonati;* Brescia, 1773.

(63) *Componimenti in morte del conte Giuseppe Maria Imbonati, ristoratore e conservatore perpetuo dell'Accademia de' Trasformati, a sua Eccellenza Carlo Conte e Signore di Firmian:* Milano, 1769; Giuseppe Galeazzi. Un'incisione rappresenta le sembianze del conte compianto.

(64) Conte G. B. Giovio: *Gli uomini illustri della comasca Diocesi;* Modena, 1784. *Storia di Como* del Monti (lib. XI, pag. 751) e Cantù (fasc. VIII, pag. 327, ediz. I). Questi storici menzionano pure il padre Carlo Giuseppe Imbonati comasco, della congregazione di S. Bernardo dell'ordine Cisterciense, che pubblicò le seguenti opere:

1° *Continuatio operis Caroli Bertolocchii: Bibliotheca magna rabinica et adiectio Bibliothecae latino-haebraicae;* Romae, 1693-94.

2° *Chronicon tragicum sive de eventibus tragicis principum, etc.;* Romae, Corbelletti, 1696.

3° *Sacro tributo di devozioni;* Milano, Marelli.

Parla di lui l'Argellati, tomo I parte II, che cita un ms. del Sitono, *Monumenta Familiae Imbonati.*

(65) *Cicerone,* canto IX.

(66) Ibid., canto XXVII.

(67) Ibid., canto XIII. Quest'ultima stanza richiama le due seguenti ottave del canto XIV:

Mi piace: a una stagione temperata,
Amena e dolce, e in luogo di buon'aria
E con onesta e lepida brigata,
Ho gusto di veder *montes et maria*;
Non come que' che passan la giornata
Menando vita molle e sedentaria
In panciolle, o a piè pari intorno al foco,
Oppure intorno a un tavolin di gioco:
Che van sempre a dormir ch'è quasi giorno,
E che contro la buona usanza antica
A letto stanno sino a mezzogiorno
(E se in ciò fanno bene Iddio vel dica).
Gente ch'l passeggiar non stima un corno,
Delle tenebre sol, dell'ozio amica,
E che va a villeggiar quando già rasa
È la campagna e che sta sempre in casa.

(68) Ibid., canto XIV.

(69) *De vita et scriptis,* etc.

(70) Giuoco detto il *sibillone.*

(71) *Rimm milanes.*

(72) *Componimenti in morte del conte Giuseppe Maria Imbonati.*

(73) Canto XIII del *Cicerone.*

(74) BARETTI: *Lettere;* lettera del 10 novembre 1761 al fratello Filippo, dove allude alla guerra dei sette anni (1756-63) combattuta tra i menzionati popoli. — C. CANTÙ: *Milano, Storia del popolo e pel popolo,* capo 24.

(75) Milano, Giovanni Pirotta, 1816.

(76) Anche il Larghi dolevasi

Perchè cert villann rifaa
Han del rustegh ancamò,

e Carlo Maria Maggi diceva *ai sciori del Collegg di Nobell de Milan*:

L'obbligh del nobel l'è de corrispond
Al Ciel per l'illustrissim benefizi,
Avè amor de virtù, schivi de vizi,
Nè fa un indegnità per or del mond.

(77) BALESTRERI: *Rimm milanes;* dedica.

(78) *Componimenti in morte del conte G. M. Imbonati.*

(79) Che l'Accademia dei Trasformati facesse dare un bel passo nella via del progresso civile e letterario, non ve n'ha dubbio. Non sempre però le loro composizioni erano serie. Qualche volta piegavano al burlevole, tal'altra (colpa dell'epoca) erano veramente buffe, come quando si accordarono per dar la baia al dottor Plodes (C. CANTÙ: *Milano, Storia del popolo e pel popolo,* cap. 24). Al Balestreri cade dal tetto e si sfracella la sua magnifica gatta? E la piange in versi; il Simonetta e il Tanzi stendono anch'eglino due sonetti ciascuno *in mort del gatt* del Balestreri, uno anche la Bicetti in bergamasco; ne celebra le lodi anche il Larghi, ma con fine ironia, e Girolamo Birago, giustamente infastidito, si ride del gatto e dei poeti piagnucolanti (Milano, Giovanni Pirotta, 1816):

Come ghe pens deventarev su matt
Che tan poetta e di mior che sia
Lambicchen el cervell sora d'un gatt:
L'è pur vegnuda al manch la poesia!
Vorevan tiramm dent a tucc i patt,
Ma gh'ho impromiss su la conscienza mia
De fagh ona commedia de cinq att
Subet che gh'ho del temp de buttà via.
Me disen mo' che tucc sti vers se fann
Per dà gust a un poetta di pu bon
Che gh'eva car sto gatt pussee ch'el pan.
Questa l'è infin di fatt la conclusion:
Per el passaa se rispettava el can,
Adess s'onora el gatt per el padron.

(80) Arch. Parr. S. Fedele, Milano. Donna Tullia fu l'ultima, di cui s'abbia notizia, ad esser calata nella tomba gentilizia degli Imbonati, posta, come si disse, nella chiesa di S. Agostino in Como. Nella lapide sepolcrale stavano scolpite le seguenti parole: *Andreae Imbonati - Et suis Posteris - Petrus Martyr filius posuit - MDXLVIIII - Restaurat MDCXXVII.* Questa lapide più tardi fu sostituita da una seconda colla leggenda: *Nobilium Imbonatorum - Feudatariorum - Capsinae Amatae et Novae - Dergani et Derganini - Per Viscera Misericordiae - S.mae Consolationis Reginae - Pia Suffragia Petentium.* Briachi di democrazia, i cisalpini martellarono le prime quattro linee, lasciando isolata la sola seconda parola in prima linea; e con ciò la patria era salva e ridondante di beatitudine! La cappella Imbonati si eresse dapprima sotto il titolo dei santi Rocco e Sebastiano, poscia venne denominata dal Rosario, ed ora dalla Cintura.

(81) Arch. Parr. S. Fedele, Milano: Albero genealogico Imbonati, attribuito al Tridi (che vi aggiunge la figlia Maria, moglie di Carlo Mozzoni da Varese).

(82) Il Ricci, celebre per composizioni sacre, fu maestro di cappella in patria. Il Bianchi, coadiutore prima a Blevio, poi parroco di Lemna e finalmente vicerettore del Collegio Ghislieri in Pavia, morì miseramente il luglio 1834 nelle carceri di Milano, sotto l'accusa di carbonarismo: Cf. *Almanacco Provinciale* Ostinelli 1885 (art. *Prete, Poeta, Patriota* del solerte e diligente bibliotecario dott. Francesco Fossati), e *Illustrazione Popolare* di Milano (n. 16 dicembre 1894).

(83) Si vuole che tal ode Parini componesse nel maggio 1761; ma ciò non sta, perchè egli dice chiaro che il sole portava l'undecimo anno al giovanetto; questi nacque nel 53, epperò l'ode fu dunque scritta nel 64. Si noti la franchezza del poeta, che qui fa risovvenire quei suoi versi:

> Me non nato a percuotere
> Le dure illustri porte
> Nudo accorrà ma libero
> L'impero della morte.

(84) Arch. di Stato, Milano.

(85) Si narra che giocando egli in Milano alla bisca, nè più avendo seco danaro da esporre, avventurasse la possessione di Cavallasca, dicendo: *Vada Cavallasca!* Ritornato in se stesso, pentito della grave commessa imprudenza, avrebbe poi compensato i suoi rivali vincitori in altro modo. Altri questo aneddoto lo raccontano invece a carico di un marchese Erba soggiornante allora nella villa di Lazzago presso Como (Breccia), della quale erano dipendenza certi beni posti nel territorio di Cavallasca. E questo stesso amo credere pur io, perchè il conte Carlo, anzichè sparnazzare il suo, sembra curasse abbastanza bene i suoi interessi, avendo proprio a Cavallasca comperato prima la possessione di Dasa dalla contessa Colomba Peregrini vedova Porta qual tutrice dei figli minorenni, rogito 15 giugno 1787 di Antonio Perti notaio di Como, eppoi la possessione di ragione del soppresso monastero di S. Eufemia, con strumento 4 gennaio 1787 del notaio comasco Carlo Sessa. Comechessia però la cosa, la precipitosa e sconsiderata esclamazione andò in proverbio.

(86) Calvi: *Il Patriziato;* pag. 451, 485.

(87) Questi due tratti provano indubitabilmente che donna Giulia non ebbe mai gran tenerezza pel suo figlio Alessandro. Il carattere di lei è completamente sconosciuto (*Alessandro Manzoni, la sua famiglia, i suoi amici;* appunti e memorie di S. S.; Milano, Hoepli, 1885, vol. I, pag. 24); altri con gergo significante la chiama *filosofessa* (*Dell'Opera di A. Manzoni, letterato e patriota;* discorso storico critico di P. Petrocchi, pag. 8).

(88) C. Cantù: *Reminiscenze di A. Manzoni;* Milano, Treves, 1882.

(89) A quella alienazione si riferiscono i documenti 5 settembre 1801, a rogito notaio Perti di Como (?); 31 marzo 1802, rogato da Gaetano Perti e Giacomo Clerici notai di Como; 26 marzo 1804, Gaetano Perti; 1 ottobre 1804, idem; 13 marzo 1805, rogito Cesare Somigliana notaio in Como. Il latifondo Imbonati venne allora diviso tra i diversi compratori: Giuseppe Arcioni, Pasquale Tettamanzi (*Barometta*), Giovanni Grigioni, Giovanni Maria Fischer, Giuseppe Butti, tutti di Cavallasca, e altro Pasquale Tettamanzi di Parè.

(90) C. Cantù: *Reminiscenze di A. Manzoni.*

(91) Circa la metà di questo secolo venne demolita la chiesa parrocchiale di Bruglio, allora esistente, per dar luogo al piazzale della chiesa attuale. Più nulla affatto rimane in Brusuglio che ricordi i conti di Cassina Amata e Nuova, Dergano e Derganino, se ne eccettui forse un rovinoso oratorio profanato, in principio della via che mette alla chiesa parrocchiale. Il sontuoso palazzo ora esistente nei fondi già di ragione Imbonati e passati alla Giulia, fu fabbricato da Manzoni e in più gran parte dai suoi eredi; vi si vegga la biblioteca che servì all'autore degli *Inni Sacri*, nella quale crederei reperibile qualche memoria agli Imbonati attinente. Manzoni si deliziava contemplare il vasto orizzonte dal vertice della collinetta per opera sua artefatta presso lo stesso palazzo.

(92) Un'effigie di Giancarlo Imbonati, in mezzo rilievo, si può vedere nella sala Manzoniana di Brera in Milano.

(93) Se questi elogi sieno meritati, o meno, naturalmente si lascia ne faccia garanzia il poeta.

(94) Che l'Imbonati nutrisse vaporosi sentimenti cristiani, almeno quando nel 1795 dettava il suo testamento, lo si vide. La fede poi di Manzoni in quest'epoca era ben in ribasso. Nel 1800 scriveva un poema in quattro canti (*Il trionfo della libertà*) al tutto secondo le idee venute di Francia; come in esso domandava

. . . . . s'egli è ver che in noi s'annidi
Parte miglior che delle membra è donna,

così, nel presente carme, dubita

. . . . . se cura,
Se pensier di quaggiù vince l'avello.

E ancora in questo tempo, l'allora frequentatore della *Maisonnette*, il futuro autore della *Morale Cattolica*, degli *Inni Sacri* e dei *Promessi Sposi*, parlava dell'*orribile figura del prete* (A. *Manzoni, la sua famiglia, i suoi amici;* vol. II, pag. 29); ed entrando nella chiesa di S. Rocco a Parigi sclamava: « Oh Dio! se ci sei, fammiti conoscere » (G. Carcano).

(95) Parole tutte che recano l'impronta di eccessivo pessimismo.

(96) A. *Manzoni, la sua famiglia*, ecc., vol. II, pag. 30.

(97) « Saputo che Manzoni aveva composto versi per Carlo Imbonati, li chiesi alla Biblioteca Ambrosiana, ma il distributore mi rimbrottò di voler leggere lodi così mal a proposito attribuite (diceva egli) e da chi men lo avrebbe dovuto: non capii nulla allora, ma moltissimi anni dopo Massimo d'Azeglio mi fece l'identico riflesso » (C. Cantù: *Reminiscenze*).

(98) Biografia del Manzoni, in *Supplemento all'Enciclopedia Popolare* del Pomba.

(99) A. Manzoni: *Studio biografico di A. De Gubernatis*, pag. 87.

(100) *A Manzoni, la sua famiglia*, ecc., vol. II, pag. 36. — Buccellati: *Del progresso morale, civile e letterario quale si mostra nelle opere di A. Manzoni*, vol II, pag. 27.

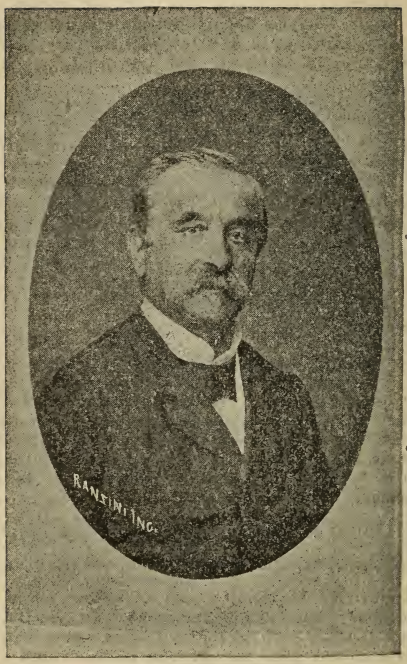
RANSMITING

CENNO NECROLOGICO

Giuseppe Bayer.

Il giorno 26 aprile 1895 ha segnato un lutto nell'arte: in quel giorno cessò di vivere in Como, nell'età di 78 anni, lo scultore Giuseppe Bayer, nato a Milano.

Da ragazzo, gracile di costituzione, ma di svegliato ingegno, era il beniamino dei frequentatori della farmacia di suo padre, fra i quali s'annoveravano spiccate individualità artistiche, il cui socievole conversare forniva al giovanetto occasione di gradite impressioni, che l'invogliarono ad applicarsi all'arte.

Acquistate le nozioni della generale istruzione, passò all'Accademia per gli studi artistici, rivelando, nell'esecuzione de' saggi, una forte inclinazione alla scoltura; tanto che l'illustre prof. Cacciatori lo volle nel proprio studio, convinto di formarne uno de' migliori suoi allievi. Infatti il giovane Bayer ben gli corrispose, e la riconoscenza pel maestro suo fu tale, che mai non pensò di mettere ad esclusivo profitto il valore di una ricca intelligenza nel concepire, e quella di una rara maestria nell'esecuzione.

L'indole del Bayer e l'impulso del suo ingegno lo inducevano a preferire soggetti storici, mitologici e religiosi, che, da lui finiti, riuscivano improntati di grazia e serietà artistica. L'importanza dell'arte grande e dignitosa non isfuggì alla penetrazione del suo intelletto, indirizzando ognora il suo spirito ad elevate concezioni, piuttosto che a soggetti volgari.

Troppo grave assunto sarebbe il rammentare i molti lavori fatti dal Bayer durante il periodo che passò nello

studio del Cacciatori; basti accennare a quelli eseguiti nella basilica di Altacomba in Savoia, nel sacello Sommariva sul nostro lago, sull'Arco della Pace e sul Duomo di Milano.

*
* *

Per l'avanzata età ritiratosi dall'arte il Cacciatori, ne assunse le commissioni il Bayer, e per prima ideò e scolpì la statua monumentale del professore Pacetti, collocata sullo scalone del palazzo delle belle arti in Milano; statua di tali pregi artistici e tanto apprezzata dagli accademici, che questi, durante l'inaugurazione di essa, acclamarono ed inscrissero il Bayer socio onorario.

Il modello dell'Erma del Cacciatori e quello del monumento a Leonardo da Vinci, che ora figurano nel nostro Civico Museo, attestano e il modo largo di modellatura col quale egli trattava i ritratti, ed eziandio quello di fare e distribuire le composizioni. Secondo le norme indette nel concorso, il monumento che i milanesi volevano erigere a Leonardo doveva sorgere sulla piazza di S. Fedele, e precisamente al posto ove attualmente s'inalza quello dell'immortale Manzoni; e doveva comporsi della statua del sommo artista e di emblemi o figure allegoriche.

Dal modello Bayer appare chiaro il concetto eminentemente artistico. La statua si erge su un piedestallo di bella architettura, decorato con ricca ornamentazione, nonchè da quattro figure ad alto rilievo simboleggianti le scienze e le arti, delle quali Leonardo ci lasciò così splendide opere: la Pittura, l'Idraulica, l'Architettura, la Scoltura, la Musica, ed eziandio dei bassorilievi raffiguranti i migliori suoi allievi.

Nel frattempo, però, si trovò opportuno di cambiare l'ubicazione del monumento, decretando che sorgesse, anzichè nella ristretta piazza di S. Fedele, nel centro di quella che prospetta il Teatro della Scala.

Interpellato il Bayer se consentiva a tale variante, egli, colla caratteristica schiettezza sua, faceva intendere che più ampia piazza portava di necessità anco più ampie proporzioni del monumento, e che perciò si modificasse pur anche l'articolo del concorso risguardante il prezzo dell'opera.

Altri allora si esibirono di compiere il monumento per la somma designata dal concorso e colle proporzioni volute dalla nuova ubicazione. Ad affare ultimato, però, il definito dall'illustre Rovani: *litro in quattro,* venne

a costare tre volte tanto.... Ciò per comprovare la conoscenza e previdenza, nonchè la specchiata onestà del nostro Bayer.

*
* *

L'esecuzione delle Patere e del gruppo dell'Annunciazione, che adornano la facciata della chiesa del Crocifisso, è pure dovuta al nostro Bayer, il quale, e per l'esecuzione di tali lavori, e pel vivo desiderio di vivere vicino all'unico fratello Francesco, arciprete di S. Giorgio in Borgo Vico, aprì studio di scultura in Como, e quivi prese stabile soggiorno.

Il frontone dell'Asilo Vittorio Emanuele in via Rezzonico, il monumento a Pio IX nel Duomo, il busto del prof. Camillo Manzoni nell'atrio della Biblioteca, la statua della B. V. in S. Giorgio ed il ritratto dell'avv. Caprani nel nostro Cimitero, sono sue sculture fatte nello studio di Borgo Vico.

Per compiere la decorazione del cortile d'onore, architettato dall'Alessi, nel palazzo del Comune di Milano, abbisognavano otto statue di grandezza al naturale, di carattere mitologico ed eziandio consone alla decorazione preesistente di tre secoli fa. Quel Municipio si rivolse al Bayer, e non indarno. Ercole, Vulcano, Mercurio, Apollo, Temi, Minerva, Cerere e Igea, improntate e plasmate coll'ardore di un giovane e coll'esperienza del provetto artista, ebbero forma, carattere, espressione e grazie seducentissime; e queste furono le sue ultime opere.

*
* *

Il testamento del Bayer è la conferma del suo bell'animo, perchè in esso ricorda parenti ed amici, opere pie, associazioni, scuole ed istituti di beneficenza anche della sua città adottiva. Al di lui funerale accorsero numerosi cittadini d'ogni classe e di tutte le opinioni, poichè l'animo suo franco ed ingenuo, la sua bontà, non disgiunta da urbana piacevolezza, tutti conquideva.

Lasciò eredità di begli esempi e di cari affetti; ed il rammarico che quanti il conobbero provarono alla sua dipartita, comprova come l'uomo probo, addottrinato e cosciezioso lavoratore sia vero fratello fra un popolo civile.

Prof. Aurelio Colmegni.

Storia del giornalismo in Como

Nello scrivere la *Storia del giornalismo in Como* (1) non m'ero illuso di fare un'opera completa e all'uopo avvertivo che, ad onta di tutta la mia buona volontà, molte lacune sarebbero rimaste a riempirsi da altri più di me dotti in materia e d'ingegno perspicace.

Io non m'ero altro prefisso che di riunire quanto era possibile riguardante il giornalismo comense; ma l'importantissimo e vasto argomento avrebbe pur richiesto di poter avere sottomano tutti i relativi documenti, i quali, purtroppo, invece difettano.

Il giornale, dacchè esiste, ha sempre avuta la breve vita d'un mese, d'una settimana, d'un giorno, a seconda che sia mensile, settimanale o quotidiano; dopo che se n'è letto l'avvenimento del giorno lo si butta via; chi poi se ne ricorda ancora?

Così, quando apparvero i primi giornali, ignorandosi completamente allora la grande importanza che dovevano avere per la storia, appena saziata la prima curiosità del leggere, venivano senz'altro distrutti e nessuno curavasi di tramandarne ai posteri qualche esemplare.

Una raccolta incompleta del *Lariano* è il più vecchio documento giornalistico comense che conservasi; ma prima del *Lariano* è ora accertato, come dimostrerò più

(1) Tip. Camagni, Como, 1894 (edizione esaurita).

avanti, ch' esistettero in Como, durante la repubblica cisalpina, tre altri periodici, dei quali assolutamente non mi fu dato rintracciare copia alcuna.

Solamente del *Giornale degli uomini liberi*, il Cantù fece un cenno brevissimo, ch'io dovetti riportare nella mia *Storia* senz' altro aggiungere, non essendomi allora nulla risultato di nuovo; degli altri due fogli, di cui qui tratto, non si aveva nessuna notizia.

Fu per caso, rovistando tra vecchi manoscritti, che mi è ora concesso di poter discorrere alquanto diffusamente sui primordi del giornalismo comense e di dare una descrizione, sia pur pallida, ma certo interessante e inedita, di fatti e di ambiente di quell' epoca.

Molte notizie sopra questo argomento ritengo che si potrebbero cavare dal Diario Gattoni, donato dal compianto dott. Somigliana alla civica Biblioteca, che non mi fu finora concesso di consultare.

*
* *

La **Cronaca** di Francesco Della Torre di Rezzonico.

Nella nostra Biblioteca comunale conservansi due preziosi volumi manoscritti, dal titolo: *Memorie Patrie* e *Cronaca della Città di Como e sua Diocesi dal 1813 al 1839*, di Francesco Della Torre di Rezzonico.

Sulla famiglia di questo Della Torre si hanno le seguenti notizie: suo padre era Pietro, figlio di Carl'Antonio ed Angiola Bina, e morì nel 1789 alli 21 di agosto. Dalla prima moglie, donna Marianna Brentana Cimaroli, ebbe il solo figlio Giovanni; passato in seconde nozze con donna Francesca Durini di Como, figlia di Francesco e Francesca Frigerio di Campo d'Isola, ebbe i figli Carlo, Francesco ed Angiola.

Dalle *Memorie* del Della Torre molte notizie furon già attinte da vari cultori di cose patrie. Formano esse, dirò così, l'anello di congiunzione fra il *Giornale del Lario*, pubblicatosi sino al 3 agosto 1814, e la *Gazzetta della Provincia di Como*, cominciatasi a stampare il 7 aprile 1838.

Avverte il Della Torre che il nome della sua opera « altro non deve significare che una storia scritta a guisa di *Diario*, riportandone gli avvenimenti e tutto ciò che possa servire alla storia di una Città e sua Provincia, con esattezza; riferendone le circostanze di successi, non tralasciando ciò che possa essere d'esempio alla posterità. Lo scrittore d'una cronaca deve essere imparziale, veritiero

nel riportare le altrui opinioni e giudizi; amante della patria e non disprezzatore delle altrui glorie; in fine saggio critico e costumato; arrecando diletto ai lettori con profitto ».

Lo scopo prefissosi era abbastanza elevato, e il Della Torre fedelmente lo seguì, per quanto gli concessero le sue facoltà intellettuali.

Eppure, sebbene nei due grossi volumi contengansi le narrazioni di fatti assolutamente privi d'ogni interesse e scritti con norme grammaticali italiane da far inorridire un abissino, v'hanno congiunti altri molti scritti interessantissimi, che se venissero ben selezionati e ordinati, potrebbero tutti insieme formare una pubblicazione comasca assai importante.

Nella *Cronaca* del Della Torre sono specialmente ricordate le famiglie nobili a lui contemporanee; tutti gli avvenimenti principali di quell'epoca sono descritti, sempre con uno stile poverissimo, ma con ricchezza di dettagli; agli spettacoli del Teatro Sociale sono dedicate relazioni particolareggiate, ciò che dimostra nel nostro cronista una certa passione all'arte musicale.

La *Cronaca* del Della Torre, per quanto non abbia alcun valore letterario, è un documento importantissimo per la storia cittadina e costituisce una di quelle opere che i dotti sogliono chiamare *pozzi di S. Patrizio*, perocchè da esse si possono sempre attingere notizie e notizie, senza mai poterle esaurire.

* * *

Un altro *giornale* comasco manoscritto, tenuto da un certo G. B. Valle, che comincia con la data del 12 settembre 1696 e finisce verso il 1715, conservasi nella nostra Biblioteca; ma di questo già Ettore Mola ne scrisse abbastanza diffusamente sul *Manuale della Provincia di Como* dell'anno 1894.

* * *

Il primo giornale comasco. — Asserisce il *pozzo di S. Patrizio* ... cioè il Della Torre, nella sua *Cronaca*, che il primo giornale che vide la luce in Como fu stampato dalla tipografia Ostinelli nell'anno 1794.

Il giornale durò solo poche settimane, essendone stata proibita la pubblicazione dal governo austriaco.

Giornale delle montagne del Lario. — Nell'anno 1797 pubblicossi il *Giornale politico istruttivo delle montagne del Lario*, che portava l'epigrafe: « L'uomo è un animale d'imitazione (Aristotile) », ed era edito dal tipografo Carl'Antonio Ostinelli.

L'antico periodico avrebbe dovuto meglio intitolarsi il giornale dei patriotti della Vall'Intelvi, perchè era compilato dai più esaltati patriotti di questa valle, tra cui Passerini Bartolomeo parroco di Ramponio, Corbellini ed altri.

« Il *Giornale delle montagne del Lario* (osserva il Della Torre) era ideato sul gusto di quelli che uscivano in Milano in quell'epoca, come per esempio il *Termometro Politico* e il *Senza Titolo*, ripieni d'indegne proposizioni e di falsi principî repubblicani, satire, personalità e d'innumerabili sciocche diatribe ».

Come si vede, il Della Torre non era punto tenero per le teorie repubblicane!

Ma neppure per il Passerini egli dimostra della tenerezza; anzi si sfoga come meglio può a dir corna delle opere stampate dal povero parroco di Ramponio.

Il *Saggio di lettere polemiche* scritte in difesa di monsignor De Ricci vescovo di Pistoia e Prato, edito in Lugano nel 1790 da Agnelli e C., dice che contiene delle lettere prolisse; i dodici volumetti di dialoghi tra un *Giacobino* e un *Romano*, stampati da Carl'Antonio Ostinelli prima che venissero in Italia i francesi, dice che poco piacquero agli uomini assennati; solo per il *Rapporto dettagliato sull'erezione degli alberi della libertà seguita in Ramponio, Scaria e in Lanzo*, edito da Carl'Antonio Ostinelli nel 1796, ha qualche tenue lode.

*
* *

Di Bartolomeo Passerini, parroco di Ramponio, scrissero molti autori, tra cui Cantù, Maurizio Monti e Francesco Viganò; quest'ultimo con un racconto storico intitolato: *Val d'Intelvi e Valsassina*, ossia *Molciani e Passerini*, edito in Milano per Borroni e Scotti nel 1852. Anche Antonio Bertolini sul *Manuale della Provincia di Como* dell'anno 1877 ne scrisse una biografia.

La figura del disgraziato prete v'è tratteggiata abbastanza bene: egli, mal soffrendo la tirannide napoleonica, con tutto il suo ingegno ardente sognava promuovere una grande ribellione; d'animo eletto e generoso, credeva che

tutto il mondo dovesse scuotersi e sfidare il potente coronato che aveva abbattuta la repubblica francese ed erasi fatto incoronare imperatore.

Un anno prima che Napoleone si facesse incoronare in Milano anche re d'Italia, il Passerini aveva pubblicata un'opera in difesa della monarchia, e il governatore austriaco gli aveva dimostrata con una rimunerazione la sua compiacenza.

Tornati i francesi, riparò a Breghenz sul lago di Costanza; ma poi fece ritorno in patria, dove non cessò ancora d'esaltare la mente ad alti ardimenti patriottici.

Nella sua casetta di Ramponio non si parlava altro che delle passate grandezze della Grecia e di Roma; la lettura delle opere di Rousseau e di Voltaire finirono per scombussolargli del tutto la ragione.

Mentre la Francia combatte con la Prussia insorta e si spandono false voci di sconfitte napoleoniche, il Passerini ordisce una congiura insieme agli amici valligiani, tra i quali il cognato Molciani, uomo semplice e bonario.

Il Cantù scrive che i congiurati « nel giugno 1806 tennero combriccole, e senza danari nè intelligenze fuori, si misero a preparare pali abbronzati e falci e villeschi stromenti ed alcuni scudi e certe armadure temprate a lor modo, e poche palle di piombo. Da Cerano a Schignano dovevano essi moversi a suon di tamburo, crescere fino a 10,000 lungo la valle: calare sopra Como a far danaro: a Pavia provvedersi di cannoni: a Milano riformare gli ordini: rendersi in fine a Roma per rimettere nelle mani del sommo Padre lo scettro e l'incensiere ».

Era una congiura, più che insensata, addirittura concepita pazzamente; difatti, arrivato il momento stabilito di reagire, i più dei valligiani, che prima avevano aderito e vuotati molti bicchieri di vino del parroco di Ramponio, rifiutarono di muoversi e risero; invece di sconfitte erasi divulgato che Napoleone aveva vinto; pochi gendarmi bastarono a porre in fuga la squadriglia. Il Passerini col cognato Molciani ripararono nel Canton Ticino; ma a Bellinzona i due cospiratori vennero traditi e consegnati alle carceri di Como.

Ben tentarono gli avvocati, durante il clamoroso processo, di volgere in riso il nuovo Catilina: il trionfatore d'Austerlitz aveva d'uopo d'un esempio, e a Como, al *Portello*, la mattina del 5 maggio 1807, il Passerini e il Molciani furono decapitati alla presenza del popolo terrorizzato.

Così miseramente finì il parroco di Ramponio, fondatore d'uno dei primi giornali che videro la luce in Como.

Giornale degli uomini liberi. — Di questo foglio già accennai nel mio libro, classificandolo come il primo che siasi pubblicato in Como; ora ho invece dimostrato che altri due lo precedettero di qualche anno.

Il *Giornale degli uomini liberi* veniva stampato dalla tipografia Capitani (ditta Caprani); il primo numero fu stampato il 21 termidoro anno VI repubblicano (8 agosto 1798); portava l'epigrafe: « La democrazia o la morte »

Il *Giornale degli uomini liberi* era compilato da un certo Novelli, chirurgo maggiore della seconda legione cisalpina, che, scrive il Della Torre, « aveva il fiele nella penna, benchè avesse esternato nel primo numero del giornale di voler essere sincero, non adulatore, e di allontanarsi dalla calunnia, dicendo solo la verità; non mantenne invece la promessa, e fece un giornale il più mordace e calunnioso che imaginar si possa, non rispettando alcuno, denigrando la fama altrui senza alcun riguardo, con disprezzo e livore, parlando soltanto bene del partito repubblicano e de' suoi amici, nomandoli *forti di sè stessi, assai generosi, assai saggi per evitare ogni eccesso;* forse i repubblicani antichi avranno avute queste particolarità, ma non mai quelli dell'anno VI repubblicano ».

Il giudizio del Della Torre è naturalmente d'accettarsi con beneficio d'inventario!

« L'estensore del *Giornale degli uomini liberi* (prosegue il nostro mangia-repubblicani) compiacevasi di dare i risultati delle sessioni del *Circolo Costituzionale di Como,* spiegandone i discorsi pronunciati dai vari oratori patriotti, facendo a suo modo di pensare delle riflessioni su d'essi.

« Le sessioni del Circolo Costituzionale facevansi in una sala terrena del Collegio dei Dottori e locale della Biblioteca pubblica comense, ora Tribunale di Giustizia (1).

« Aprivasi la sala alla sera, e il popolo interveniva a udire i discorsi detti o letti dai patriotti, frammischiati il più delle volte di contrasti e schiamazzi, che assordavano gli astanti e che venivano promossi dagli oratori stessi e qualche volta dal popolo. Intervenivano anco le donne, ma solo per curiosità ».

Sui principali oratori del Circolo Costituzionale sono quindi fatti dei cenni biografici, ch'io riassumo assai brevemente:

Gamba abate Paolo, del Canton Ticino, professore di rettorica nel R. Ginnasio di Como. All'epoca della re-

(1) Queste memorie furono scritte nell'anno 1833.

pubblica cisalpina si distinse assai per scritti e discorsi filosofici. Venuti nel 1799 i tedeschi in Lombardia, fu il Gamba recluso per alcuni mesi nel convento dei Cappuccini in Como. Sul Gamba stampò nel 1811 un elogio il prof. Luigi Catenazzi.

Lupi, delegato al Censo nel 1796, amico intrinseco e compagno d'ufficio di Corbellini. Fu valente oratore. Pubblicò in Milano un'operetta sul Censo.

Tettamanzi, figlio di un sagrestano del Santuario del Crocifisso. Aveva grandi talenti ed era studiosissimo. Pubblicò alcune poesie. Venne dal governo repubblicano eletto a membro della municipalità. Era uno dei più infervorati nell'esaltare la Costituzione Lombarda, e ne' suoi discorsi detti al Circolo la sosteneva col cuore, augurandosi che il popolo la proclamasse come un *idolo immortale*. Il Tettamanzi morì giovanissimo.

Fogliani di Cantù. Occupò importantissimi pubblici impieghi. Morì in Bergamo alli 11 di febbraio 1839.

Scarioni Antonio di Como. Era un bravo archivista e si distinse assai quando venne traslocato in Milano a quell'archivio governativo come capo-ufficio. Il Della Torre scrivendo dello Scarioni ci fa pertanto sapere che ebbe qualche contesa letteraria col Novelli del *Giornale degli uomini liberi*, per un discorso letto al Circolo Costituzionale a difesa del suo amico Medici. La contesa venne però ben presto definita, poichè il Novelli dovette partire da Como per altra destinazione. Quando il Novelli lasciò Como, il *Giornale degli uomini liberi* era al suo quinto numero; venne ancora stampato e compilato per cura del Fogliani ed altri fino all'ottavo numero.

Medici Gio. Battista. Era oriundo di Vercana presso Domaso. Il Della Torre fa di quest'uomo un tipo strano. Dice dapprima ch'era di « perspicaci talenti, assai versato negli affari amministrativi e studioso di matematica e d'aritmetica », soggiungendo che primeggiava fra i patriotti repubblicani di Como. E prosegue asserendo che « scriveva le cose sue con buon criterio », narrando poi a un tratto che il Medici sofferse sempre un'inferma salute, ch'era « d'eloquio debole e *balbeticante*, che alle volte non poteva profferir parola, e che negli ultimi suoi anni sembrava uno scimunito ». Il Medici, in una notte dell'aprile 1836 fu preso dal colera e morì. Lasciò un legato testamentario

per l'esecuzione annuale di un'accademia musicale da tenersi nelle sale del Casino o del Teatro, il di cui introito andasse a beneficio dei poveri della città.

Il De Medici fu anch'egli uno degli oratori del Circolo Costituzionale. Uno de' suoi discorsi gli procurò fama di « aver favellato con oscurità, mediocre logica e triviale retorica ». Il popolo nulla potè afferrare del discorso del balbuziente; anche il Novelli fece rimarco al De Medici, i di cui amici scagliaronsi contro il pubblicista, chiamandolo calunniatore e peggio. Il Novelli fu allora obbligato, per far tacere gli amici del Medici, a scusarsi sul suo giornale nel modo seguente: « Non ho inteso con ciò di denigrarlo, giacchè non lo merita il suo discorso, essendo stato fatto improvvisamente, niente di più facile per chi non è accostumato, rendendosi oscuro, e qualche volta non intelligibile, e poi perchè le prove che ha dato di patriottismo gli hanno di già stabilita una reputazione al di là di ogni critica ». Povero Novelli! Per aver egli criticato il discorso di un patriotta d'*eloquio debole e balbeticante* era stato costretto a doversi rimangiare la verità!

* * *

Il Novelli e i briganti di Rezzonico. — A proposito del Novelli, che fu l'anima del *Giornale degli uomini liberi*, e che, se dobbiamo di lui farci un concetto anche solo dai pochi dati rimastici, doveva certo essere un uomo di fegato sano e di grande ardimento, ecco un rarissimo aneddoto attinto dal solito ... pozzo.

Già il Balbiani, nel *Manuale della Provincia di Como* dell'anno 1882, riportò, togliendola dalla *Cronaca* del Della Torre (1), la *Storia dei briganti della montagna di Rezzonico*, dove sono narrate le gesta di Cappelli Agostino, nativo di Carcente, e de' suoi compagni, i quali, essendo nel 1796 tornati i francesi in Italia, formarono la cosidetta *armata cattolica*, che per anni saccheggiò ed incendiò molti paesi del Lario.

Il Novelli, saputo che due di quei briganti, il Biacchi Giuseppe, oriundo di Menaggio e soprannominato il *Gondola*

(1) Mi è grato qui ricordare che questa preziosa *Cronaca*, raccolta in due volumi con tanta cura e diligenza dal conte Della Torre, pervenne alla Biblioteca di Como, dietro modico corrispettivo, per espresso desiderio del compianto scrittore e romanziere A. Balbiani di Bellano.

N. d. C.

o *Seppino,* e il noto Cappelli, erano stati arrestati come rei di complotto nella rivoluzione seguita in Menaggio, e in seguito rilasciati in libertà, non esitò ad accusare pubblicamente quel podestà Banfi d'aver dato lo strano quanto biasimevole ordine di schiudere ai due malvagi le porte delle prigioni, dietro insinuazione della contessa Lodovica De Bolza di Menaggio, figlia del maggiore sergente Luigi conte Bossi d'Azzate.

La cosa menò assai rumore. Perchè la contessa De Bolza erasi cotanto interessata di due briganti? Come mai il podestà Banfi aveva infrante le leggi di giustizia cedendo alle raccomandazioni della nobil donna?

Il Novelli pertanto proseguiva la sua campagna, invocando che sul fatto splendesse la limpida luce della verità.

Quand'ecco, improvvisamente appare una dichiarazione che giustifica il procedere della contessa; il Della Torre non si cura di riferire dove la giustificazione venisse pubblicata, ma probabilmente devesi addurre sullo stesso *Giornale degli uomini liberi* del Novelli.

Quantunque i nominati « Seppino » e « Cappelli » avessero presa parte nella rivoluzione seguita in Menaggio, è però certo, che prima dell' arrivo della truppa, servendosi mio marito della sacra promessa di una illimitata amnistia, indusse i suddetti « Seppino » e « Cappelli » a rientrare nell' ordine, anzi ad essere essi medesimi cooperatori nel calmare gl insorgenti.

Questa la dichiarazione, che ai nostri giorni avrebbe fatto ridere i polli di tutto il mondo ed avrebbe provocato uno scandalo maggiore.

*
* *

Dal complesso delle notizie surriferite, e che riguardano esclusivamente i primordî del nostro giornalismo, scaturisce subito la riflessione sul perchè s'incominciò in Como a pubblicar giornali solo nell'epoca in cui mandavan l'ultimo sinistro bagliore le orgie rivoluzionarie della Francia, e non prima, o dopo.

Certo fu quello il momento nel quale il giornalismo si rese imperiosamente necessario dovunque nel mondo civile.

È pur vero che il nuovo e benefico genere di pubblicazione era già stato introdotto da tempo in Italia: con le *Notizie scritte,* di cui nella biblioteca Magliabechiana di Firenze conservasi una collezione di 60 anni e che

furono ideate nel 1563 per informare i veneziani degli eventi della guerra sostenuta contro Solimano II, con la *Gazzetta Veneziana*, che per quanto scritta inoffensivamente, era un grattacapi per il Senato, e col *Giornale de' letterati* in Roma, nel 1668, per cura di Francesco Nazzario bergamasco; - in Francia, nel 1632, dal medico Teofrasto Renandot con la *Gazette*, dove eranvi affastellate notizie per divertir.... gli ammalati, ma che più tardi mutò indirizzo e si chiamò *Gazette de France*, nel 1665, per opera di Dionigi di Sallo, membro del Parlamento di Parigi, col *Journal des savants*, che informava di scienze e di lettere; al principio del XVIII secolo la Francia aveva poi già quattro giornali: il *Mercure*, il *Journal* di *Trévoux* e di *Verdun* e il surriferito *Journal des savants*, nel 1777 fondavasi il *Journal de Paris*, durante la rivoluzione trionfavano l'*Ami du peuple* e il *Père Duchesne*, abbandonandosi a inauditi eccessi, sebbene le ire di Marat e le malvagità di Hèbert trovassero nemici temibilissimi nella *Cronique de Paris*, nel *Journal de la Cour et de la Ville*, nell'*Orateur du peuple;* - in Inghilterra assai presto, nel 1588, lord Burleigh mandò fuori un foglio dal titolo *The english Mercurie* per informare il popolo sui fatti provocati dalla celebre *armada* di Filippo II, che minacciava le coste del regno; fu quest'antichissimo periodico dapprima manoscritto e in seguito stampato da Cristoforo Barker; al *The english Mercurie* seguirono, nel 1661, il *Pubblic Intelligencer and the news* di sir Roger l'Estrange, che si ritiene da molti il vero fondatore dei periodici regolari, il *Courant*, il *The meeckly packet of advice from Rome*, organo del partito whig e l'*Heraclitus* e *The Observer in dialogue*, del partito della Corte durante i tempi della ristorazione, il *Tatler*, fondato da Steele nel 1709 e lo *Spectator* da Addison nel 1711; Steele e Addison, i due primi pubblicisti che cominciarono a far del giornale una leva politica; il *Morning Post*, cominciatosi a stampare nel 1772; - in Olanda con la *Gazzetta di Leida (Nouvelles extraordinaires des divers endroits)*, che pubblicossi dal 1738 fino al 1798 e che era il giornale diplomatico dell'Europa; - negli Stati Uniti, dove il primo giornale fu stampato a Boston nel 1704, e dove nel 1775 ve n'erano già 37; - e qui cesso la lunga citazione, altrimenti dovrei diffondermi ancora sopra un'infinità d'altri non meno importanti antichi giornali, e discorrere perfino del *Knig-Pao*, ch'esce nella Cina, e ch'è probabilmente il più antico di tutti quanti.

Ma in una città di provincia come la nostra è naturale

che il giornalismo abbia fatto la sua prima comparsa con un po' di ritardo, sebbene in altre città di provincia assai più importanti di Como il giornale sia stato introdotto ancora molto tempo dopo.

La rivoluzione francese, che aveva abbattuto tutti gli idoli antichi e sparso tanto sangue per il trionfo dei nuovissimi ideali, aveva avuto un'eco anche in Italia: la plebaglia affamata che urlava, Mirabeau che con la parola sublime affascinava, la presa della Bastiglia, la proclamazione delle libertà sociali, la ribellione che ingigantisce spaventando, re Luigi che fugge ed è arrestato, Robespierre e Danton, gli eccessi del popolo, Marat che vuol sempre sangue e Carlotta Corday che lo assassina, il processo di Luigi e la sua fine sul patibolo, la Francia che accetta la sfida di guerra di tutta Europa, il terrore, le orride stragi sanguinose, Bonaparte e le sue portentose vittorie; il succedersi di tutti questi fatti sgomentarono il mondo; un soffio potente di libertà aleggiò dovunque; un miraggio nuovo apparve, e i cuori s'apersero alla speranza, e un prepotente bisogno d'abbattere l'antico per edificare sulle sue rovine un altro stato di cose s'impadroni di tutti gli animi, e nuovissimi sogni, e nuovissimi ideali, e nuovissimi trionfi sorsero, brillarono, ammaliarono.

Era adunque conseguente che nell'epoca in cui tutto il mondo discuteva e risvegliavasi a novella vita, il giornalismo attecchisse, per poi più tardi divenir necessità e imporsi, massime in una città come la nostra, laboriosa, ricca e situata sul confine italico, dove anche ne' tempi di più dura oppressione pervenne sempre un largo soffio di libertà in un con le aspirazioni dei patriotti profughi.

Il nostro giornalismo ebbe principio precisamente con la venuta di Napoleone Bonaparte in Italia, e cioè durante la repubblica cisalpina. L'ambiente francese d'allora ebbe sicuramente anche tra noi un pallido riflesso: dovunque si soffocava e s'aspirava alle libertà civili; il giornalismo fu il portavoce delle aspirazioni dei popoli.

Eppure quanti soprusi e tirannie si commisero anche allora nel nome sacro della libertà!

*
* *

La figura del povero Passerini, che, martire de' suoi ideali patriottici, finisce sul patibolo, è quella d'uomo sia pure esaltato, ma profondamente convinto delle proprie opinioni, a cui tutto sacrifica purchè almeno l'umanità ne rispecchi l'esempio.

Del Passerini e del *Giornale delle montagne del Lario* il Della Torre ci ha dato un pallido cenno; da quel poco però che ne scrisse traspare come il Passerini avesse fatto del suo giornale non già uno stromento di sfogo e d'offesa, bensì un mezzo di pubblico insegnamento e di educazione civile.

È appunto lo scopo a cui il giornale deve direttamente indirizzarsi, avendo la natura umana sempre d'uopo di essere educata ad elevate cose e fortificata nel sentimento di tutto ciò ch'è nobile ed onesto.

Sul *Giornale degli uomini liberi* i cenni sono più chiari e più estesi; la figura del Novelli, che certo non era comasco, se non risalta con quell'evidenza che sarebbe stata tanto preziosa avere, pur la si intravvede abbastanza bene, come quella di persona energica e coraggiosa.

Anche le figure degli oratori del *Circolo Costituzionale*, di cui, se non tutti collaboratori del foglio del Novelli, se ne possono tuttavia alcuni ritenere gl'ispiratori, servono assai per dare un concetto dell'ambiente d'allora; – l'umanità risvegliavasi dal lungo letargo in cui la tirannide l'aveva tenuta schiava, e fervorosamente discuteva le nuove dottrine; – puossi anche asserire che il *Giornale degli uomini liberi* era il portavoce del Circolo, e forse senza errare.

Comunque sia, il Novelli, col suo periodico, sostenne polemiche vivacissime, le quali, pare, costrinsero il pubblicista ad abbandonar Como per aver dette.... troppe verità.

Ma la verità, la bella e limpida verità, ha sempre offeso i buffoni e gl'infami, e guai a chi ama troppo la verità; per lui non ci sarà più fortuna, e specialmente s'è un pubblicista che sente d'avere

il retto
Non domabile ingegno, e l'ira e il forte
Spregio pe' vili, e la parola franca.

*
* *

Per ora, basti.

Mi riservo però, in una prossima seconda edizione della mia *Storia del giornalismo in Como*, d'aggiungere altre notizie e considerazioni sull'importante argomento.

Luigi Porlezza.

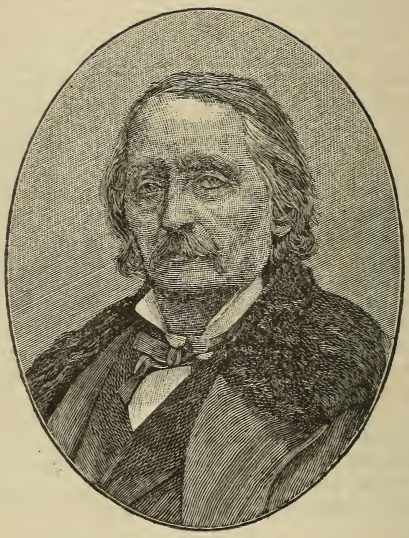

CESARE CANTÙ

Lui.

Giudicate voi; però vuolsi buona volontà per prenetrare nell'abisso dell' animo umano, sino a quel fondo per cui tante anomalie si spiegano; talchè compatirebbe tutto, chi tutto comprendesse.

C. CANTÙ.

Ho promesso l' anno scorso che mi sarei intrattenuto della vita e delle opere del compianto istoriografo comasco Cesare Çantù; ma devo confessare che quando presi simile impegno verso i lettori dell' *Almanacco,* non pensai più che tanto alla gravità del compito a cui mi ero indotto, e che ora riconosco di troppo superiore alle mie forze. Tuttavia, per l' alta venerazione che ho sempre professato per l' illustre storico, non che per il grato e memore ricordo di quel qualunque beneficio intellettuale che ho potuto cavare dalla lettura delle sue opere, alle quali vado debitore di molto del poco che parmi di sapere - poichè le scuole non mi diedero agio di meglio apprendere - per tutti assieme questi sentimenti, forse mi lusingai della riuscita, e da ciò ebbe ragione la conseguente promessa.

Laonde, anche se mi togliessi ora il vezzo di non tenere caso del consueto monito: *promissio boni viri est obligatio,* pure mi avvedo che non ho altra via aperta per sottrarmene onorevolmente, se non col sottomettermi. Dirò adunque di Cesare Cantù in quel modo che mi dettano e cuore e mente, senza alcuna pretesa di riuscire a dir bene, a dir tutto e compiutamente, come richiede-

derebbe l'immensa tela su cui per anni ed anni lavorò, travagliando arditamente, l'autore di *Margherita Pusterla*. Ed i lettori me ne tengano benigno conto.

*
* *

Dovranno passare ancora anni e lustri parecchi, avanti che un giudizio veritiero e spassionato si possa pronunciare sul valore di un uomo quale fu Cesare Cantù; di questo gigantesco fattore di libri di natura così svariata e moltiforme. Poichè se fu straordinaria e meravigliosa la sua attività, non riuscì meno sorprendente la vasta erudizione che sparse in più che cento volumi, e la non comune virtuosità letteraria da lui posseduta in sommo grado: cotalchè egli seppe por mano, con pari valentia e competenza, tanto al libriccino adatto alla fanciullezza, quanto all'opera educativa popolare, per assurgere infine alla poderosa impresa dell'*Enciclopedia Storica*, titolo che mutò poi in quello di *Storia Universale*.

Io penso che, per noi contemporanei, la figura di Cesare Cantù non possa essere tanto facilmente ritratta e compresa in tutta la sua grande interezza, sì da saperne apprezzare in giusta misura tanto le doti quanto i difetti del letterato, dello storico e del cittadino, perchè essa presenta dei lati ancora così complessi e caratteristici, che solo il tempo potrà chiarire; e ciò avverrà solamente allorquando apparirà snebbiato l'orizzonte passionale odierno dalle varie correnti politiche, dalle scuole contrastanti, da tutto, insomma, quell'insieme di ricordi e di reminiscenze ancora troppo vive, e che, ottenebrate dai partiti, sembrano fatte a posta per nascondere il vero.

Cesare Cantù deve tutto a sè stesso, al proprio ingegno, alla propria fermezza di volontà; sicchè di lui si potrebbe ripetere opportunamente quanto si disse del geniale poeta astigiano: « volle, sempre volle, fortissimamente volle ». Il motto « perseverando », che egli tolse a bandiera e che con certa compiacenza usava spesso e negli scritti e nelle pubbliche riunioni, non poteva mercè sua avere una significazione migliore.

*
* *

L'egregio signor Antonio Vismara ha pubblicato testè una completa bibliografia delle opere di Cesare Cantù, dalla quale appare piena la somma dell'energia intellettuale veramente meravigliosa di un uomo. Eppure questo illustre figlio d'Italia, questo nostro conterraneo, che le

altre nazioni ci invidiarono onorandolo sovente, quante lotte ha dovuto sostenere e quante amarezze subire! Forse egli, secondo l'avviso di taluni suoi biografi, fu troppo sincero e franco assertore de' suoi principî; forse, secondo altri, gli nocque il carattere, ispirato ad eccessivo sentire di sè stesso, e il vivace temperamento, non disposto alla facile tregua con l'opportunismo imperante: forse si spinse contro corrente ad oltranza, non misurando la critica, talvolta condita di mordace sapore; e forse ancora non seguì, o non volle seguire pensatamente, col volger degli anni, il progressivo svolgimento del pensiero moderno sorto colla redenzione italiana.

Comunque sia, ciò che si può affermare di presente, e che nessuno può mettere in dubbio, è il fatto che Cesare Cantù, senza protezioni nè ufficiose nè ufficiali, anzi contrariato, vide i suoi libri entrare in tutte le biblioteche e in tutte le scuole, e seppe farli leggere da due generazioni.

Egli pel primo intraprese la storia dell'umanità con criteri arditi e nuovi. Dal cristianesimo e dall'unità di un Dio provvidenziale, egli trasse il concetto della fratellanza umana; con la fede in un'anima immortale, egli educò alla speranza, mirando a migliorare i rapporti sociali, contro le teorie delle scuole oltramontane, basate sul nulla, sul materialismo o sull'egoismo individuale.

La storia dirà pure un dì la parte importante avuta da Cesare Cantù nell'educazione del popolo e della gioventù, per cui scrisse e compose operette di raro pregio didattico e morale. Dirà pure anche se era migliore la scuola di lui, che concedeva al cuore ed alla fede tanta parte, che predicava conquistarsi i diritti con l'adempimento dei doveri, in confronto di altre venute in moda poi, zeppe di retorica a freddo, di vacuità larvate di scienza, impotenti a concepire la virtù del sacrificio ed incapaci di creare delle anime risolute e forti.

Spirito battagliero e coraggioso, robusto di mente quanto esile della persona, Cesare Cantù erasi convinto che il bene della patria e della società si dovesse ottenere elevando gli animi ad alte idealità, col seguire la scuola dei virtuosi agitatori e pensatori che prepararono i moti patriotici dell'epoca eroica lombarda, destinati come furono ad essere gli antesignani dell'indipendenza nazionale.

E a questo riflesso, o io ho dedotto male leggendo le opere di lui, o credo di essere nel vero asserendo che Cantù sentì italianamente e patrioticamente quanto altri mai; e che, se tal fiata fu discorde sull'applicazione di leggi che

egli credette lesive di libertà; se gli apprezzamenti ed i giudizi suoi sugli uomini e sulle cose non piacquero sempre, e urtarono talvolta le suscettibilità dei ricercatori di blandizie, non per questo gli si doveva infliggere l'anatema politico. Lo avere infatti ostinatamente tenute chiuse le porte del Senato a Cesare Cantù, mentre venivano spalancate ad opulenti nullità, fu certo un errore, ed anche un'ingiustizia, tanto palese, da mal colorire una vendetta piccina contro un nome ormai divenuto universale.

Egli, come altri uomini preclari del suo tempo, accarezzò un dì l'idea della federazione dei principati italiani in un'unica nazione, e ciò quando ancora Savoia non aveva decisamente spiegato lo stendardo monarchico unitario, conseguito in virtù della sapiente politica di Cavour, e dell'opera di Vittorio Emanuele e di Garibaldi.

E questa idea, lievemente modificata per ragione dei tempi, i quali fecero giustizia di principi e di principati, dovevamo pur troppo vederla risollevata ai giorni nostri, proprio in quella Milano da dove partirono le maggiori scintille del pensiero unitario. Per fortuna non furono che sfoghi e pii desideri, alimentati dai partiti estremi col pretesto delle sperequazioni economiche e del mal governo; sono però sempre moniti ed ammaestramenti che la storia registra a giustificazione degli uomini del passato.

Scrittore cristianamente cattolico, il Cantù non ismentì mai la sua fede, anche quando avrebbe potuto, con transizioni comode, poggiare rapidamente in alto nella scala sociale: e pure lo dissero ambizioso. Soffrì prigionia dall'Austria per aver pensato, in momenti difficili, che vi era una Italia da render libera e forte: e lo dipinsero austriacante e peggio.

Fu caldo e convinto fautore di una politica indipendente, tutta italiana; ma non la intendeva iscompagnata dalle massime evangeliche. Plaudì a Pio Nono, quando questi lasciò credere di voler innalzare sinceramente il vessillo della redenzione nazionale. E i suoi libri, le sue opere tutte conservano l'impronta caratteristica del filosofo cristiano, del moralista cattolico. E de' suoi principî non fece mai mistero; anzi, udite come egli si esprime categoricamente in una prefazione dell'*Universale:* « Come cristiano e cattolico, sottopongo le mie opinioni a chi tiene dall'alto il diritto di giudicare le coscienze, pronto a ritrattare qualunque errore mi scorresse sul dogma, sulla morale, sulla disciplina, sulla chiesa, in cui ringrazio Dio d'esser nato ».

Quando poi si accentuò l'attrito fra lo Stato italiano e la Chiesa, in causa del poter temporale, delle guarentigie e di tanti altri malanni, e che toccando della grossa questione dell'integrità del territorio, trasse la maggioranza degli italiani all'odierno dualismo, il Cantù, pur desiderando la conciliazione, restò coerente alle sue vecchie idee, tanto che uno scrittore ebbe a dire, commemorandone la morte, essere con lui scomparso l'ultimo grande guelfo del secolo decimonono.

È bene però osservare che il Cantù, malgrado queste sue tendenze di conservatore cattolico, si palesò in molti suoi scritti abbastanza severo critico anche verso la Chiesa e verso i papi, come lo fu per i principi e pei re. E non è però da far meraviglia se nella lunga ed operosa vita di questo grande, trascorressero momenti in cui l'opera sua rimase invisa ad una parte e all'altra.

Ma checchè se ne dica ora, o se ne possa dire poi da tutti quanti sieno ammiratori od avversari, Cesare Cantù rimarrà sempre una gloria per l'Italia e un vanto anche per Como, dove visse e diede in luce i primi suoi lavori, fra i quali primeggiano l'*Algiso*, composizione poetico-storica che dedicò « alla lombarda gioventù cui stringe amore del loco natìo », e la *Storia della Città e della Diocesi di Como*, che è ritenuta una delle migliori municipali.

E qui tronco queste note caratteristiche su di lui, accorgendomi di essere quasi uscito senza mia voglia dal seminato, con pericolo di dire ciò che ho affermato di non potersi per ora. Della vita, piuttosto, e delle sue opere mi ingegnerò di narrare brevemente nei limiti concessi in una pubblicazione quale è l'*Almanacco* (1).

La sua vita.

> Cesare Cantù ha pensato, amato, temuto, patito un'intera vita per l'Italia: sembra a voi, o giovani, di avere in lui l'esempio di un buon italiano? Sommando tutta la vita letteraria del Cantù, vi sembra egli che ne esca la figura di uu operoso, limpido, caldo, ingegnoso, benefico scrittore? Io son certo di udirvi rispondere unanimi che vi sembra così appunto.
>
> A. DE-GUBERNATIS.

Cesare Cantù nacque in Brivio, ridente borgata della Brianza, il 5 dicembre 1804, da Celso e da Rachele Gallavresi. Primogenito di dieci fratelli, fra i quali Ignazio, che pure acquistossi bella fama nelle discipline letterarie, dopo percorse le prime scuole nel villaggio natio, si avviò

al ginnasio di S. Alessandro in Milano. Mancando poi la famiglia dei mezzi necessari per procurare al giovinetto Cesare il compimento degli studi, essa pensò di avviarlo al sacerdozio, potendo in tal guisa usufruire dei proventi di certo beneficio ecclesiastico. Ma appena ultimati gli studi superiori, nei quali Cesare Cantù si era fatto conoscere per ingegno svegliatissimo e promettente, scioltasi la veste talare, domandò al governo di essere ammesso all'insegnamento; e infatti nel diciottesimo anno di età gli fu destinata la cattedra di grammatica nel ginnasio di Sondrio.

Mortogli in questo frattempo il padre, Cesare Cantù divenne il capo della famiglia, alla quale, per confessione del fratello Ignazio, consacrò tutto sè stesso, tutte le sue cure. A Sondrio rimase fino all'ottobre dell'anno 1827, poi fu destinato al ginnasio di Como, dove insegnò dal 1828 al 1832; e nel marzo di detto anno passò a Milano docente in quello stesso ginnasio di S. Alessandro, oggi Beccaria, da lui frequentato da giovinetto.

Però la carriera di Cesare Cantù come pubblico insegnante doveva troncarsi in sui primi anni d'esercizio, poichè in causa de' suoi propositi d'indipendenza italiana, senza velo manifestati e negli scritti e nei discorsi, si guadagnò un processo dall'Austria, dopo il quale restò escluso dagli impieghi. E fu buona ventura per le lettere e per la storia, e anche per la causa italiana; inquantochè, Cesare Cantù, scioltosi per tal modo da ogni impegno che lo legava al dominante governo, si consacrò a quel lavoro indefesso dal quale trasse il più colossale monumento dell'opera sua, la *Storia Universale*. Intanto però il sospettoso austriaco andava premendo la sua mano di ferro sui patrioti e su quanti in Milano ed in Como [2] si agitavano all'avvicinarsi dei bagliori di libertà, che dall'Alpi e dal Ticino irradiavano il suolo lombardo. E Cesare Cantù, che troppo alto e troppo chiaro aveva di recente parlato a Genova ed a Venezia, in occasione dei congressi ferroviari [3], dovette riparare in Piemonte.

Ritornò in Milano sugli ultimi di marzo dell'anno 1848, in compagnia di molti fuorusciti, e scrisse le famose lettere [4] sull'insurrezione milanese e sul moto lombardo, le quali rispecchiano molto fedelmente il pensiero di Cesare Cantù, pensiero che in allora, d'altronde, era l'ideale di tutti i patrioti. Si pose alla testa di un giornale d'occasione, *La Guardia Nazionale* [5], e su quelle pagine scriveva articoli caldi di entusiasmo e di fede nell'avvenire. Imperizia e discordia non permisero di godere a lungo

dei benefici della libertà, così gloriosamente conquistata dai Comuni lombardi, e ritornata la Lombardia, dopo pochi mesi, sotto il *paterno* regime imperiale, incominciò quel periodo non meno glorioso di lotte, di persecuzioni, di congiure e di vendette, il quale doveva infine chiudersi, nel faustissimo 1859, col trionfo della causa italiana. Cesare Cantù, dopo passata la burrasca, fece ritorno a Milano, e, non molestato, trascorse il decennio ritiratissimo, nella sua abitazione di via Morigi, n. 5 (6), lavorando febbrilmente intorno alla sua *Storia Universale*, ed alle altre opere minori.

Nell'anno 1861 fu eletto deputato di Almenno San Salvatore, e in due susseguenti legislature, di Caprino. Coerente alle proprie convinzioni, non mai smentite, egli propugnò le idee dei cattolici liberali, sostenne la libertà d'insegnamento e delle opere pie, sfidando anche l'impopolarità.

Ritiratosi poi dalla vita parlamentare, riprese, amareggiato, ma non scosso, a pubblicare nuove opere e a provvedere alla ristampa delle vecchie, ordinando e rifacendo con una celerità veramente fenomenale. Pochi uomini infatti hanno posseduto come il Cantù l'abilità di creare il libro, di concepirlo, di compilarlo, di scriverlo e di lanciarlo al pubblico con avvedutezza opportuna, sicchè, senza averne il compito, si faceva collaboratore prezioso degli stessi editori. Così visse l'ultimo trentennio, dimenticato e dimenticando, come soleva egli scrivere di frequente. Fu però in codesto periodo che al Cantù si prodigarono onorificenze e distinzioni aventi carattere pubblico, e dirò meglio mondiale, e che, sebben tardi, furono nondimeno pel venerando uomo di inestimabile conforto. Ma delle onorificenze tutte avute dal Cantù si dirà più diffusamente in seguito.

Il continuo lavoro gli portò qualche fortuna, in guisa che, oltre all'aver potuto assistere per tanti anni, con cuore più che paterno, i propri fratelli, provvedendoli di educazione e di mezzi di sussistenza, potè acquistare una villetta e un campicello unito su quel di Rovato in provincia di Brescia, ove soleva recarsi a passare i mesi autunnali.

Un brutto giorno si trovò compromesso per favorire un parente in un forte impegno, per far fronte al quale dovette vedere pericolante la sua cara villetta, oggetto di tante cure. Cantù però non si smarrì d'animo; con lena maggiore lavorando, vi pose rimedio. Il compianto tipografo milanese Angelo Colombo, che fu intimo di lui,

racconta in proposito che i vigneti di Rovato prendevano i nomi, dalle sue opere, di *Margherita,* di *Galantuomo,* di *Carl'Ambrogio,* di *Buon senso,* e via via, a seconda della provenienza della somma che man mano aveva servito pel riscatto ipotecario.

Avanti però che arrivasse a possedere questo po' di ben di dio all'aperto, egli villeggiava spesso a Campo, sul lago di Como, presso l'ospitale famiglia Beccaria. In quei dintorni il Cantù era conosciutissimo, anche pel fatto che per cinquant'anni di seguito non mancò mai d'intervenire alla tradizionale festa di S. Bartolomeo in Sala Comacina.

Il Cantù non chiese nè accettò cattedre universitarie dal governo italiano: accolse invece, riconoscente, il posto di Conservatore degli Archivi di Stato in Milano, carica che egli coprì fino alla morte. Ma anche questo impiego non l'ebbe propriamente per spontanea volontà ministeriale; l'ebbe in virtù della seguente letterina, che sà di fine pepe sarcastico, diretta da lui ad Alessandro Rossi nel 1892:

« *Caro amico!*

« Se qualche ministro avesse voluto far segno di cono-
« scere il mio nome e darmi i galloni di veterano, gli
« avrei chiesto di annicchiarmi in qualche archivio o
« biblioteca. A chi è rimbambito, come mi asseriscono i
« giornali, qual più opportuna industria che il rimugi-
« nare carte altrui, massime se già con qualche fortuna
« v'ha pescato di quei fattarelli che o spiegano o colo-
« rano i fatti grandi? »

*
* *

Tre anni fa, quasi novantenne, sopportò una lunga malattia, della quale si era rimesso abbastanza bene, tanto che l'anno susseguente lo si è veduto, tutto raggiante, camminare per le sale delle Esposizioni Riunite, dove ricordomi di averlo incontrato, mentre, tra il frastuono delle macchine tipografiche, osservava i lavori dei diversi editori. In quel posto Cesare Cantù si sentiva nel suo regno, nell'ambiente tipografico in cui visse la sua vita laboriosa. E fu benemerito in sommo grado dell'arte di Guttemberg e di Panfilo, sì da far dire al celebre Pomba, il coraggioso editore torinese e mecenate del Cantù nei primordî della sua carriera: « Io mi auguro

pochi uomini come lui, e l'avvenire dell'arte tipografica in Italia è assicurato ».

Cesare Cantù visse celibe, pur non rinunciando a gentili affetti, che lo allietarono nei giorni travagliosi. Anch'egli incontrò sulla terra l'angelo consolatore che lo comprese; anch'egli, come Mazzini e come Garibaldi, ebbe la sua Sidoli e la sua Anita, tutte anime generose e buone, che il destino pone sovente accanto agli uomini superiori perchè, ancelle d'amore, ispirino loro il culto dei più nobili ideali.

Caratteristica poi era la vita intima di famiglia di quest'uomo, miracolo di attività. Eccone un quadro vero ed efficace scritto da un amico di casa:

« Qualche anno fa bastava passare ogni dì verso le tre pomeridiane in via Sant'Andrea e in via Pietro Verri, per vedere Cesare Cantù. Era l'ora in cui, lasciando l'Archivio di Stato in via Senato, si riconduceva a casa sua, in via Morigi, n. 5. Una casa dove tutto sentiva l'antico: dalla mezza luce dei locali al piccolo giardino, dagli scaffali della libreria ai mobili venerandi, dai quadri appesi alle pareti ai cumuli delle carte ingiallite, ai polverosi scartafacci, disseminati un po' dappertutto. Ora gli acciacchi lo costringevano a rimanere sempre in quella mesta dimora, dove per lunga e ininterrotta consuetudine di anni, una volta alla settimana, un raggio di gioventù e di bellezza entrava ad allietare l'ambiente severo: quando, cioè, si svolgeva la solita conversazione serale, o meglio palestra letteraria, alla quale convenivano i giovanetti e le fanciulle, scolari e discepoli del padrone di casa, il quale metteva tutto il suo impegno affinchè quel convegno riuscisse per tutti di istruzione e di diletto. Vi si leggevano prose e versi. Vi si faceva un po' di musica: e Cesare Cantù incoraggiava, giudicava, correggeva ed applaudiva con una vivacità ed un estro non comuni in un vecchio novantenne. Ma un vecchio ilare, tollerante e gentile, che partecipava ai giuochi di società, che indovinava le sciarade, moltiplicava i consigli, e sopratutto ed anzitutto voleva che ciascuno si divertisse. Soleva dire che andando a casa sua la musoneria bisognava lasciarla alla porta. Quell'organismo così eminentemente nervoso, non voleva esser circondato che da visi contenti, da nervi distesi, e da parvenze e da sembianze calme e tranquille.

« Perocchè - è bene dirlo subito - bastava la prospettiva di Cesare Cantù per capir tosto come il suo sistema nervoso, in agitazione permanente, fosse il fulcro di re-

sistenza, in quel suo corpicciuolo misero e gramo, alle ingiurie degli anni ed all'assalto degli acciacchi inseparabili dall'ultima età. Breve della statura e smilzo, la sua taglia si disperdeva sotto l'ampio vestito perpetuamente nero. Si direbbe quasi che il grande storico portasse continuamente il lutto delle tristi cose dell'umanità, da lui raccolte attraverso i secoli e passionatamente raccontate agli altri. Dalla nera cravatta sorgeva il collo magrolino: e su questo piegavasi rapidamente a dritta ed a manca un capo carratteristico, dalla lunga zazzera sfuggente sotto il permanente cappello a cilindro. Il volto ancor roseo era illuminato da due occhietti mobili, lucidi, i quali spesso pareva guardassero senza vedere. Due baffetti di colore indefinibile se gli delineavano sotto il naso profilato. Tutta la sua marcia irregolare, a scatti, nemico della linea retta, a piccoli ma celeri passi, rispecchiava l'indole sua tutta sobbalzi. Aveva sempre una apparenza di fretta infinita. Quell'uomo che lavorò per oltre settant'anni duramente, rudemente, comprendeva l'inestimabile valore del tempo. C'è da scommettere che la mattina e la sera, recitando le sue giaculatorie da buon cattolico, non dimenticavasi di ripetere anche il pagano *carpe horam*, cioè a dire: non perdere un minuto.

« E non lo ha perduto. La sua esistenza è forse il più completo modello contemporaneo della operosità ».

*
* *

Cesare Cantù è morto in Milano l'11 marzo 1895, alle ore 6. 25, dopo due lunghi mesi di malattia, nella bella età di anni 90 e mesi 5. I funerali, fatti a spese del Comune, furono più che solenni, grandiosi, e quali meritava un uomo che tanto onore e lustro portò alla patria. Il Municipio di Como vi era rappresentato dall'assessore cav. Emilio Molteni; il Consiglio provinciale dal senatore Speroni; la Commissione archeologica, dai signori dottor Galli e cav. Garovaglio, e la Società Storica Comense, della quale il Cantù fu presidente onorario, dai signori dott. Solone Ambrosoli, dott. Santo Monti e dott. Francesco Fossati.

Le attestazioni di condoglianza pervenute alla famiglia, le commemorazioni e le rassegne di giornali, ebbero, senza voler esagerare, un carattere di manifestazione mondiale. Tanto va la fama oltre i confini, quando è conquistata con lo studio e con le opere del genio!...

Le sue opere.

> Cesare Cantù ebbe parte non piccola, se non nella prima, nella seconda battaglia tra classici e romantici. Giovinetto, osò affrontare il Monti e contrapporre un carme al famoso sermone sulla mitologia: da vecchio scrisse più volumi importanti, dove quegli avvenimenti sono narrati con molta copia di particolari notizie, e come può solo chi narra per propria e non per altrui testimonianza.'
>
> A. GRAF.

Le prime opere di Cesare Cantù comparvero in Como edite dai tipografi Figli di Carl'Antonio Ostinelli, con i quali l'autore si mantenne poi costantemente in buoni ed amichevoli rapporti. A Sondrio, dove era stato mandato quale professore in quel ginnasio, stampò alcuni versi per l'occasione della venuta dell'imperatore austriaco, i quali doveva poi vedersi brutalmente rinfacciati da parte di chi o non visse mai o non coprì cariche pubbliche nei tempi infelici della dominazione straniera. L'*Algiso* quindi, poema eroico in ottava rima, presentato modestamente col titolo di novella, è da ritenersi il primo lavoro del Cantù, e fu stampato in Como dagli Ostinelli con la data del giugno 1828. E' un volumetto di 140 pagine in 16° e porta sul frontispizio la dedica seguente:

ALLA LOMBARDA GIOVENTÙ
CUI STRINGE AMORE DEL LOCO NATÌO
QUESTI CANTI
SACRI AI PATRI FASTI
D.
L'AUTORE

Duecento sottoscrittori, quasi tutti lombardi, procurarono al giovane autore il grato compiacimento di vedere in brevissimo tempo esaurita l'edizione; e n'ebbe elogi ed incoraggiamenti da quanti giudicarono quel primo lavoro una seria promessa per l'avvenire ed un passo felice verso la nuova scuola romantico-storica iniziata dal Manzoni, dal Grossi e da altri.

Nel 1844, coi tipi Borroni e Scotti di Milano, se ne fece una seconda edizione, col titolo ampliato in *Algiso o la Lega Lombarda*. Comparve ancora questa operetta riprodotta e ristampata nel 1870 e nel 1876 dal Le Monnier di Firenze e dall'Agnelli di Milano, e da ultimo ristampata in occasione del XII anniversario della battaglia di Legnano. Leggendo l'*Algiso*, il lettore si fa subito accorto che l'autore ha avuto di mira più la narrazione storica

delle vicende guerresche tra Como, Milano ed il Barbarossa nel secolo XII, che non la creazione di un poema vero e proprio; talchè non è difficile intuire nello scrittore di que' versi non tanto la promessa di un futuro poeta, ma certo di uno storico passionato e vigoroso.

Con la data del 7 agosto 1829 il Cantù pubblicò poi il primo fascicolo della *Storia di Como,* che dedicò « all'inclita Congregazione Municipale Comense ». L'ultimo fascicolo, il decimo, di tanti si compone l'intera Storia, ha la data del 20 febbraio 1832, e secondo il sistema d'allora e dal Cantù seguito, contiene in fine l'elenco degli associati. E sono questi un bel numero. Questo fatto ci porta a riflettere come mai abbia saputo il Cantù, appena venticinquenne, ottenere con i primi suoi lavori tanta fortuna. Il segreto però sussisteva; poichè il Cantù seppe scrivere in quei tempi di servaggio pagine ispirate al più nobile patriotismo ed apertamente inneggianti alla libertà della nazione italiana: e così chiaro nella forma e nel concetto, da recare meraviglia come mai il fisco non vi abbia poste le sue mani inquisitrici!

Nel citato primo fascicolo della *Storia di Como,* il Cantù fa precedere un discorso sugli storici comaschi, e li passa in rassegna con tale una lucidezza di mente e di sana critica, da renderci ragione del lungo e meditato studio che ha dovuto per ciò fare in precedenza il giovane autore. E quando si pensi che questo è il primo lavoro di lui, e che malgrado qualche appunto, perdonabilissimo d'altronde in chi scende nuovo nel mare magno di una storia municipale, riuscì a dotare Como di una buona storia e che rimane ancor oggi fra le migliori, dobbiamo convenire che Cesarè Cantù, col primo saggio del suo ingegno, ha dato prova di una forte e naturale inclinazione per gli studi storici, ai quali per fortuna nostra consacrava la vita.

Nella rapida scorsa che il Cantù diede alle opere degli storici comensi, mostra grande venerazione pel Rovelli, e termina il discorso con questo augurio: « Felice me se questo scritto, qual ch'esso sia, incuorerà ad alcuno il desiderio di cercare le severe pagine della storia d'Italia! Felice me se, studiando nel passato l'avvenire, saranno a taluno anticipati i frutti della sperienza! Felice me se così nei giovani, su cui sono fondate le speranze dei giorni futuri, verrà a crescere quell'operoso amore che deve legare ogni anima bennata alla patria comune!... »

Rifletta il cortese lettore che questo caldo augurio volgeva a sè stesso il Cantù nel 1829, quando ogni mi-

nima allusione a Italia, a Patria, non era un puro vezzo innocuo come ai tempi nostri!

Alla *Storia di Como*, per cura degli editori Ostinelli, venne aggiunta una carta topografica della diocesi, incisa in due lastre di rame, opera del Bonatti, e data in dono agli associati.

Nell'anno 1847 il Cantù manifestò il pensiero di ripubblicare la detta *Storia*, rifacendola in un solo volume; ma le altre opere che teneva in corso di stampa in quel tempo gli impedirono di farlo. Affidò invece una seconda edizione, riveduta e corretta, al Le-Monnier di Firenze nel 1856: ed oggi tanto la prima quanto la seconda sono esaurite. Di queste due edizioni, se la seconda ha qualche vantaggio sulla prima e per la correttezza della forma e per l'esattezza delle citazioni e dei fatti, nonchè per le abbondanti note ed aggiunte praticatevi, non possiamo a meno però, malgrado i difetti, di mostrare una certa simpatia per la prima: non già per ispirito di paternità editoriale, quanto per la differenza notevole che l'una ha in confronto dell'altra. In quella vi si sente tutta l'anima ed il calore del giovane scrittore nella sua simpatica schiettezza: in questa invece tu trovi già l'uomo provetto, vi si scorge l'arte della lima e della prudenza.

Ora la *Storia di Como* fa parte della collezione delle opere minori del Cantù, e nessun'altra edizione, oltre le due accennate, comparve, all'infuori di un compendio pubblicatosi nell'anno 1867 per l'occasione del Congresso agricolo che doveasi tenere in Como, sospeso poi per ragioni sanitarie.

Mentre il Cantù attendeva, qui dagli Ostinelli, suoi primi editori, alla pubblicazione della *Storia Comense*, dava alle stampe nell'agosto dell'anno 1829 un opuscolo di versi ed epigrafi in onore della celebre cantante Giuditta Pasta (7). Ma lo scritto che cominciò a sollevare qualche rumore intorno a lui fu il *Sermone* alla stessa Pasta, pubblicato nel marzo del 1832 e dedicato al Podestà di Como Tomaso Perti. È un opuscoletto di poche pagine, ed ha tutta l'intenzione di una carica a fondo sui comaschi e sui padri coscritti, perchè tributarono onori e lapidi e corone alla diva Pasta, quando il 2 agosto 1829 cantò nel *Tancredi* al Sociale, mentre non un sasso ancora ricordava

> . . . . . Lui che alla natura,
> Invan ritrosa, dell'elettro svelse
> E dei nembi l'arcano: e il vol disciolto
> D'esta sua cara patria, in cielo a fianco

Dell'emulato Galileo si bea.
O anima sdegnosa, di che bile
Scintillar gli occhi tuoi! In erma valle
È un campicel di cinque braccia: in mezzo
Lignea croce (8), ov'è scritto: *Al Volta requie:*
Questo l'Italia rende ai grandi: questo
L'età che ciancia di virtù. Già vivo
A lui la patria invidiata pose
Fra gli immortali un seggio, e' l seggio è vuoto.
Decretò un'area al nome suo: nel mezzo
Di pure linfe consolato e d'ombre
Un monumento: ma la piazza è vuota!...

Vuole però giustizia che si dica che i comaschi non meritavano tanto rabbuffo dal Cantù, poichè quando l'autore, villeggiando in Val Cavargna, scrisse il *Sermone* in parola, era già stata decretata dal Comune di Como l'erezione del monumento al sommo Volta: anzi n'era di già affidata l'opera allo scultore Pompeo Marchesi. Infatti, la votazione unanime da parte del Comune avvenne il 23 marzo 1827, ed il 15 agosto 1834 se ne inaugurava il monumento coll'epigrafe dettata dal Cantù stesso:

A VOLTA
LA PATRIA
A. MDCCCXXXIV

Nel 1831, ancora per commissione degli editori Ostinelli, il Cantù stampò la *Guida del Lago di Como ed alle strade di Stelvio e Spluga,* adorna di carte topografiche e vedute. Per renderla poi accetta anche al visitatore forastiero, se ne fece nello stesso anno una speciale edizione con la versione in lingua francese. Quest'operetta si ristampò ancora a Como nel 1847 (9) riveduta dall'autore, e nel 1872 a Milano dai Brigola.

È degna di menzione la poesia in sestine sui morti di Torno che il Cantù scrisse per la prima edizione nel 1831, e che fu sempre riportata nelle susseguenti.

Fra i primi lavori dovuti al Cantù e stampati in Como nel 1831, vi sarebbe anche *La Rivoluzione della Valtellina nel secolo XVII descritta,* titolo che cambiò nell'edizione del Mariani di Firenze in *Sacro Macello della Valtellina.* Ma questi, come altri del Cantù, appartengono ai lavori così detti di derivazione, perchè cavati dalla *Storia di Como e sua Diocesi;* e quindi non torna caso di parlarne.

Ho creduto di scendere in qualche particolare per le pubblicazioni del Cantù fatte a Como, e ciò è spiegabile dalla natura di questo *Almanacco;* ma per tutta la gran mole di quelle opere che l'autore pubblicò a Milano, a Torino ed altrove, se ne è parlato già a sufficenza da molti e bene in volumi recentemente stampati, principalmente dall'egregio signor Antonio Vismara nella *Bibliografia di Cesare Cantù,* in cui figurano nientemeno che 514 numeri tra opere originali, riproduzioni, traduzioni, discorsi e composizioni svariatissime.

Mi limito quindi ad accennare ai libri ed alle opere principali, poichè infine da esse furono poi tratte o derivate le altre di minor conto.

Il lavorio intellettuale del Cantù si svolse propriamente con maggiore o minor attitudine e potenza su di tre campi dello scibile ben delineati e distinti, e cioè lo storico, il didattico ed il poetico–romantico.

Il campo storico, iniziato con la *Storia di Como* e con l'opera sulla *Lombardia nel secolo XVII,* conseguì le più alte cime con la *Enciclopedia Universale,* la gran fonte, dalla quale il Cantù cavò materia per cento trattati e articoli letterari e storici. La prima edizione dell'*Universale* si compì negli anni dal 1838 al 1846, e l'autore visse tanto che arrivò in tempo a curare la decima, ultimata nel 1890.

Il campo didattico-educativo, iniziato col *Carl'Ambrogio* nel 1836, ebbe dal Cantù uno speciale culto; e lo percorse con cure amorevoli nel *Giovinetto,* nel *Buon fanciullo,* nel *Galantuomo,* nel *Bambino;* assurgendo poi, seguendo i tempi nuovi, a più seria dottrina, eminentemente sociale, col *Buon senso,* col *Portafoglio* e coll'*Attenzione.*

Quello poetico–romantico fu il prediletto della prima età, e l'autore vi scendeva di quando in quando portatovi dalle controversie della vita: vi scendeva filosofando, quasi andasse cercando intime consolazioni allo spirito agitato.

Cattolico convinto, era d'attendere che i suoi scritti poetici fossero, più che ad altro, informati alla fede dell'evangelio; e l'esempio ce lo porge nelle odi, e più ancora negli inni, tra cui quello *alla Croce* (10), che può ritenersi fra le migliori sue creazioni per fattura e sentimento. Anche l'*Esule* è composizione poetica che si legge molto volontieri, ed è di sapore manzoniano.

Il romanzo *Margherita Pusterla,* pensato in prigione e scritto nel 1838, è il suo capolavoro del genere romantico, e risente pure della nuova scuola. Vi sono poi le molte

novelle comparse in più edizioni, di cui una delle più indovinate è la *Setajola*, scritta nel 1841 per il nostro *Almanacco*, del quale il Cantù fu tra i primi collaboratori (11).

Circa le altre opere del Cantù, e sono un bel numero, non accennate qui, si rimanda il lettore ai dotti lavori biografici che si scrissero di lui; e oltre al volume del citato Vismara, alla raccolta dei discorsi, stampati a cura della famiglia in onore del defunto, ed in particolare agli studî dotti e coscienziosi dei chiarissimi signori prof. Carlo Cipolla dell'Accademia torinese, e Felice Calvi dell'Istituto Lombardo.

Le onorificenze.

Se la mia perseveranza mi frutterà una corona di quercia, l'aggradirò per incoronare la mia patria.

C. CANTÙ.

Cesare Cantù ebbe, sè mi si permette la frase, un debole fortissimo per gli onori e per le distinzioni; e si compiaceva grandemente che intorno alla propria persona ed alle sue opere si bruciasse magari dell'incenso. Taluni attribuirono questa passione all'ambizione; ma se ella fu anche, quella del Cantù non era certamente della volgare, la quale è attributo proprio degli inetti e dei superbi ignoranti.

Nell'ottobre dell'anno 1872, assistendo il Cantù alla festa centenaria del Muratori, dopo il discorso del prof. Martini, in cui questi evocò l'ombra del padre della storia italiana, rispondeva con le seguenti parole:

« Se vedessimo comparire fra noi il prevosto Muratori, « non evocato da spiritisti, ma in petto e in persona, come « i modenesi lo vedevano ogni giorno passare dalla sua « Pomposa al suo Archivio, che festa! che tripudio! « come tutti vorrebbero averlo veduto, salutato, bacia- « togli la mano! E perchè? Perchè è morto. Sinchè fu « vivo, l'avran lasciato passare senza nemmeno salu- « tarlo o conoscerlo: qualche canonico, qualche corti- « giano, qualche impiegato l'avrà guardato forse d'alto « in basso. È dunque vero che per essere grandi domani, « bisogna morir oggi? L'Italia non è isterilita, e fra noi « e con noi vivono uomini che l'avvenire ricorderà e « loderà; e perchè non cominceremo a onorarli da vivi? « Amiamoli, compatiamo ai difetti delle loro qualità, con- « cediamo loro alcune di quelle piccole compiacenze, che »

« da vivi valgono ben più che i monumenti da morti. « lasciamo balenare ai loro occhi qualche raggio di quella « gloria, che non accende la sua face se non alle fedi « sepolcrali ».

Questo brano, molto sintomatico, spiega la forma eletta onde intendeva il Cantù le onoranze e la gloria; spiega il suo manifesto compiacimento per gli omaggi del mondo. E ne ebbe moltissimi, da imperatori e da re, da papi e da principi, da Accademie e da Società scientifiche. I soli diplomi d'onore concessi al Cantù da Accademie italiane ed estere sommano a 188, cominciando dal diploma dell'Ateneo di Bergamo, che data dall'aprile 1833, fino a quello della Società Storica Valtellinese, 14 febbraio 1890.

Le decorazioni raggiungono la quindicina, di cui le principali sono: *Croce del merito civile di S. Lodovico*, Ducato di Lucca (1842); *Reale Ordine Militare di Portugueza* (1843); *Legion d'onore* (1847); *Medaglia d'oro da Carl'Alberto Re di Sardegna* (1848); *Cavaliere dei SS. Maurizio e Lazzaro* (1856); *Ordine civile di Savoia* (1860); *Commenda dei SS. Maurizio e Lazzaro* (1870); *Commenda della Corona d' Italia* (1872); *Grande Ufficiale dei SS. Maurizio e Lazzaro* (1881).

Di tutte però queste distinzioni e decorazioni, quelle che più toccarono l'animo sensibile del Cantù, furono le attestazioni pubbliche tributategli in quest' ultimo ventennio.

Il 2 gennaio del 1870 in Roma, nella Protomotea Capitolina fu acclamato Arcade, ed ebbe, secondo il vecchio uso, il nome accademico di *Ortodico Calcidense*. E fu per questo grado che potè, l'anno dopo, presenziare il Giubileo pontificale di Pio IX e recitarvi al Bosco Parrasio il ragionamento: *La fede, vita delle arti*, e per la prima volta il suo *Inno alla Croce*.

Ma la più importante onorificenza avuta dal Cantù, e forse la più sincera, è stata la coniazione della gran medaglia d'oro, fatta per sottoscrizione mondiale, e a lui presentata il 18 marzo 1883 in Milano nella sala del Palazzo Elvetico, per parte di un Comitato di illustri e benemeriti italiani (12).

Nella stessa occasione gli si inaugurava il medaglione in marmo, dono dello scultore Fumeo, sul grande scalone che dà accesso all'Archivio di Stato, il quale porta la seguente iscrizione:

A CESARE CANTÙ VIVO

A. MDCCCLXXXIII.

Il Cantù, che presenziava la solenne cerimonia, commosso a tanto onore, pronunciò con voce tremante

un sentito discorso, dal quale ci piace togliere questo brano:

« A me non resterebbe che ringraziarvi di tanta bontà; « ma permettetemi di ridurre i vostri elogi a più modeste « proporzioni. Questo vecchio, i cui ultimi giorni voleste « confortare da sì inusitata dimostrazione, nacque umil- « mente, crebbe senza appoggio di fortuna, di parenti, « di patroni, costretto a interrompere le scuole per assi- « curarsi il pane, circuito da difficoltà sociali e individuali, « ma ostinato ad esser lui, a mettere l'ingegno, comunque « mediocre, e la pertinace volontà, a onorare anche presso « gli stranieri la patria, ch'egli amava senza superstizione « e senza illusioni.

« E' di questa perseveranza che voi voleste non tanto « premiar lui, quanto offrire un raffaccio a chi ancora « annighittisce dopo così migliorate circostanze.

« Sull'aspro calvario lo sorreggeva il proposito di non « divagare in sistemi politici o filosofici o umanitari, ma « voler cercare spassionatamente la verità, professarla « con sincerità, partecipando ai dolori, alle gioie, alle « speranze del secolo, non con una delle formule effimere, « che sono insegne di bottega, ma colle immortali: Dio, « Patria, Libertà.

« E quando, cessato l'eco degli applausi odierni, alcuno « chiederà contezza di quel nome e di quel profilo, possa « rispondersi: fa un leale italiano e un letterato onesto ».

Nel 1894, compiendo il novantennio di vita, Cesare Cantù raccolse nuove ghirlande e nuovi fiori di gloria, e furono gli ultimi resi a lui vivo.

La Città di Como, memore e riconoscente all'illustre suo storico, gli dedicò recentemente una pubblica via. Oltre questo altissimo onore civico, auguriamo che venga presto pensato anche ad un busto da collocarsi nei locali del patrio ginnasio, in ricordo del professore illustre.

La figura di Cesare Cantù è di quelle destinate ad ingrandire a misura che il tempo s'allontana dall'epoca di sua scomparsa dal mondo.

Ho espresso questo pensiero al principio di questo scritto, e lo ripeto qui in fine. La storia poi scolpirà nel secolo decimonono la memoria imperitura di questo grande lavoratore.

Como, aprile 1896.

A. Bertolini.

NOTE E DOCUMENTI

(1) A proposito di questa pubblicazione, voglio narrare un fatterello accaduto al compilatore dell'*Almanacco:*

Si era nel novembre del 1880, e come di consueto, il compilatore dell'*Almanacco* si volse agli ordinari collaboratori, tra cui Cesare Cantù, per avere qualche scritto da pubblicare nell'Annuario del 1881. E fin qui niente di niente che faccia una grinza. Ma è da sapere che quel *semplicione* di compilatore, *ignorando* (è la parola) che Cantù avesse avuto un acerrimo nemico nel Bianchi Giovini, comasco d'origine, quando questi intraprese la famosa critica della *Storia Universale*, candidamente richiede al Cantù uno studio-biografico-illustrativo di questo scrittore! Il lettore s'immaginerà una risposta pepata. Tutt'altro. Dopo un po' di giorni, il compilatore riceve dal Cantù una letterina accompagnata da uno studio documentato, con frammenti di versi inediti e note interessanti sul comasco Bianchi... Tomaso. Del Giovini richiesto non un verbo: della pescata del compilatore men che meno, il quale però capì poi il latino...

(2) Ad illustrazione di questo importante periodo storico si pubblicano qui alcune lettere inedite, scritte da Cesare Cantù agli Ostinelli, con le quali, oltre a varie notizie sugli avvenimenti e sulle cose del giorno, li teneva informati della prigionia e del processo incoato al nostro concittadino prof. Giuseppe Brambilla.

Di questo egregio patriota, una delle più belle e caratteristiche figure del clero liberale comasco, poeta valente, professore e preside nel Liceo Volta, scrisse già brillantemente nell'*Almanacco* dell'anno 1887 l'egregio prof. Scalabrini. Il Brambilla fu incarcerato dall'Austria in Milano il 1 ottobre 1847, accusato di alto tradimento, titolo d'accusa che nel vero senso doveva significare: *alto sentire d'amor patrio.* Come si sa, egli fu poi liberato di prigione il 20 marzo 1848 per opera dell'illustre Cattaneo, membro del Comitato provvisorio.

Alle lettere di Cesare Cantù ne facciamo seguire altra del fratello Ignazio, in data 27 maggio 1848, in cui, assieme ad altre novità, si afferma la presenza di Cesare in Milano, e vi si dà notizia della barbara uccisione di Carlo Porro.

Milano, 7 novembre 1847.

A tempo doveste ricevere il numero del *Mondo illustrato,* che contiene l'articolo su Como. Vi mandai pure quel mio rapportino, stampato legalmente dopo che legalmente era stato proibito. Nessi che fa? Dio gl'illumini e Pio IX. Avete veduto cosa fece

Carl'Alberto? Ha promesso formalmente la Guardia civica e l'amnistia!...

State bene, salutate amici. Pare che Brambilla si sia imbarazzato colla propria furia!...

C. Cantù.

Milano, 3 dicembre 1847.

Corrono tristissime nuove. Verificata sua una lettera scritta a Colonia ingiuriosissima a più alte autorità. Condanna di 5 anni. Ciò che si dice attorno speriamo sieno ciancie.

Quel tal articoletto contro me era stato messo per decreto del governo; e perchè diceva ch'io copiai Müller, cioè 35 vol., da 2 vol., Pachta, cambiò il nome e pose quello di un autore tedesco. Che vili vendette per un governo!...

Vi mando l'articolo sul Pretorio per l'*Almanacco*.

C. Cantù.

Milano, 19 dicembre 1847.

Or che comincia l'allargamento, figurate se voglio castrarmi da me! Resti il veto, a disonore del censore di Como. Sapevate pure che anche gli altri anni fecemi difficoltà su tutto ciò che riguardava me. Dunque!...

Del detenuto, poco bene.

Saluti a voi, casa vostra, al Podestà.

C. Cantù.

Milano, 27 gennaio 1848.

Ebbi il vostro *Almanacco*, e ve ne ringrazio. Il *Mondo Illustrato* continua, ma pienissimo com'è delle cose lombarde, non verrà: cercate averlo d'altronde. L'editto d'oggi dell'Imperatore toglie tutte le speranze di miglioramenti. Strazia veramente il cuore di tutti i cittadini buoni. Quei che avevano urlato sono i primi a sgomentarsene e nascondono la testa. Gemete sulla patria e dormite se potete.

C. Cantù.

Milano, 27 marzo 1848.

Domani uscirà un mio libro: *I cinque ultimi giorni degli Austriaci in Milano*, dove narro eroismi e atrocità senza pari. L'odio che vi getto sulla dominazione passata e sul governo della polizia caduta, vuol essere il più possibile diffuso. Vi raccomando dunque di spacciarlo il più che potete: serve ad un santo scopo. Cesare è qui in ottimo stato. Nelle note della polizia fu trovato: «Cesare Cantù bisogna in ogni modo infamarlo». Il governo provvisorio lo vorrebbe comprendere nel suo Comitato, ma non so se voglia accettare. Morì per una fucilata il Carlo Porro, una delle vittime della brutalità. Venezia è libera, e senza sangue. I soldati deposero spontanei le armi. Qui arrivano sempre nuovi prigionieri. Vi saluta

Il Cittadino: I. Cantù.

(3) A meglio lumeggiare l'opera importante e patriotica compiuta dal Cantù nei citati Congressi, riportiamo il seguente brano, togliendolo da una relazione manoscrittta in data ottobre 1846, col titolo: *Comaschi ai Congressi scientifici*:

« L'argomento delle strade ferrate acquista un'importanza sempre più palpitante per la nostra provincia, ora che son tolti oggimai gli ostacoli multiformi che ritardavano un'impresa, la

quale renderà la nostra città un sobborgo della pingue capitale d'Insubria, il nostro lago la meta delle passeggiate signorili e popolane.

« Su questo interessantissimo argomento portò il discorso all'ultimo Congresso di Genova un che più volte fu ricordato nelle annue nostre riviste, sia come cittadino della nostra provincia, sia come autore della *Storia della Diocesi comasca* e della *Guida al lago di Como*, e cioè, Cesare Cantù. In quest'anno compì la gigantesca sua *Storia Universale*, da tutti reputata impossibile quando, dieci anni fa, l'annunziava; ora non solo finita, ma riprodotta in 6 edizioni e in traduzioni forestiere, è considerata come opera capitale anche oltr'alpi, non che come unica di qua da esse. Applausi di giornali, munifiche attestazioni di principi, titoli accademici, denno averlo compensato largamente, se compenso ben maggiore non fosse l'aver dotato la patria d'un lavoro che mostra com'essa è lungi d'essere sfruttata.

« Quale deputato dell'Accademia fisico-medica-statistica, di cui esso è segretario, fu egli al XIV Congresso degli scienziati di Francia a Marsiglia. Tutti i giornali han parlato con ammirazione del modo con cui trattò molte importanti quistioni, e delle simpatie italiane che vi destò; e noi con compiacenza patria abbiam letto nel *Courrier de Marseille*, 12 settembre: « L'Italie peut être « fière d'avoir des enfans capables de sentir si vivement l'amour « filial ». E in un altro giornale: « veri lumi del Congresso « marsigliese furono il côrso De Gregori, e il lombardo Cantù », Lo stesso grave *Moniteur* al 4 ottobre, descrivendo la seduta finale, soggiunge: « Les paroles si dignes, si nobles, si touchantes « que M. Cantù a prononcées, ont été l'expression de la grand « sympathie qui existe entre les Italiens et nous. Ces paroles « eloquentes, ont été accueillies par une triple salve d'applaudis- « sements: applaudissements, qui, avec les embrassements et les « nombreuses poignées de main que l'orateur a reçus, ont dû « lui prouver qu'il avait été bien compris ».

« Soggiungeremo che colà la Società di statistica gli decretò una medaglia pe' suoi lavori geografici, che forman parte dell'*Enciclopedia Storica;* medaglia l'anno addietro attribuita ad Adriano Balbi.

« Tornando con tante simpatie al Congresso di Genova, il cav. Cantù parve opportuno a trattar l'argomento rilevantissimo da cui prendemmo le mosse, cioè quel delle strade ferrate, non prima toccato ne' Congressi italiani, e che particolari circostanze rendevano più scabroso. Come egli se ne cavasse, lo mostrarono i ripetuti applausi e l'accoglienza avuta dal suo rapporto, che subitamente fu riprodotto dai principali giornali. Il suo proposto è, qual sia la direzione più utile all'Italia in generale sotto tutti i rapporti, da darsi alle strade ferrate che ne congiungan le diverse parti, e la faccian comunicare coi centri di consumazione transalpini.

« Egli dà la debita importanza alle strade che metteranno e partiranno dal lago di Como verso la bassa Lombardia, le valli Retiche e le Lepontine.

« Al Congresso stesso di Genova furono presenti della provincia nostra il prof. Comolli, il prof. Roncoroni... »

(4) Ecco il titolo delle citate lettere e la data della loro pubblicazione:

1. *L'orrore*, in data 26 marzo 1848.
2. *Ferocia e viltà*, 27 marzo 1848.
3. *L'Eroismo*, 29 marzo 1848.
4. *Il popolo in azione*, 30 marzo 1848.
5. *Il clero nella rivoluzione*, 30 aprile 1848.

(5) Si deve ritenere che il Cantù ne fosse il direttore od il redattore principale, se giudichiamo dal tenore della seguente sua lettera, diretta agli Ostinelli:

Milano, 6 luglio 1848.

Vi mando alcune copie del n. 1 della *Guardia Nazionale*, e vedete di trovare in Como associati. Vi si unisce una lista di promotori che avranno un premio, e fate che per lo meno si riempia. Chi è il capitano della Guardia costà? Pregatelo a nome mio di farci noto quanto concerne la G. N., i quadri dell'ufficialità, i migliori ordinamenti, ecc. Vorrei anche essere informato dei tanti volontari da costì spediti. Il vostro *Lario* si occupa troppo poco di ciò che più monta. Trovatemi notizie e mandatemi tutto quello che alla natura del nostro giornale convenga. — Vi saluto.

C. Cantù.

(6) Fino al S. Michele dell'anno 1847 abitò in via Lupetta, n. 3980; sono dunque quasi cinquant'anni che dimorava in codesta via, dove morì.

(7) È il fascicolo di poesie pubblicato nell'occasione della famosa serata del 2 agosto 1829 al Sociale con l'intervento della Pasta. Cesare Cantù in una lettera dice che nel comporlo vi ebbe parte anche il fratello Ignazio.

Ecco il ragguaglio di quella serata, che togliamo dal n. 92 del giornale *L'Eco* di Milano:

« Venerdì sera 30 luglio fu l'ultima delle cinquanta recite date da madama Pasta al teatro Carcano, e fu una delle più brillanti e di certo poi la più applaudita di quante rappresentazioni hanno mai avuto luogo sui nostri teatri. Il farne una minuscola descrizione non è nostra messe: essa potrà leggersi altrove e meglio fatta che non sapremmo. Folla immensa, centinaia di persone rimandate anche di buon'ora per mancanza di luogo; applausi prima del canto, nel canto e dopo il canto, col battere e ribattere, con fazzoletti sventolanti, con festose grida, per non dire di più, e poi fiori, mazzi e mazzetti, corone, sonetti, quaglie!... colombi!... e anche passere... e pioggia d'oro, la riunione insomma di tutti i modi e i mezzi d'esprimere aggradimento, favore, applauso straordinario, infinito, incredibile, modi antichi e moderni, indigeni ed esotici... ».

Abbiamo voluto porre innanzi questa notizia sul precedente successo della Pasta a Milano, per spiegare in certo modo l'entusiasmo del momento, ed a giustificazione dello straordinario concorso di milanesi a Como. Ma lasciamo la parola al corrispondente comasco dell'*Eco*:

« Gli artisti d'ogni ordine del teatro Carcano in Milano, accogliendo il desiderio della Pasta per una straordinaria rappresentazione a Como a beneficio dei poveri tessitori, sonosi ier l'altro in numero di centoventi trasferiti in quella cttà in tante eleganti vetture a quattro cavalli.

« Il loro viaggio fu il soggetto di una straordinaria allegria, che si diffuse nei trascorsi villaggi, e il loro arrivo a Como quasi trionfale, fra suoni e canti, ci annunciò col bel prestigio di un cielo ridente la giornata di ieri, la quale ebbe tutti gli estremi di una pubblica e patriotica festa. E non poteva essere per noi diverso il giorno in cui la nostra signora Giuditta Pasta, dopo la celebrità acquistata fra le più distinte capitali d'Europa, presentarsi dovea sulle patrie scene per beneficare i poveri. ...

« Straordinario fu il concorso dei milanesi e degli abitanti della provincia, tanto che non bastarono tutti gli alberghi e la nota ospitalità dei comaschi; moltissimi dovettero soffocare il desiderio di intervenire al teatro, giudicato ed a ragione troppo augusto. Il teatro conteneva il massimo numero di persone cui è capace la platea, nei tre ordini di venti palchi cadauno, e nella galleria superiore. I palchi contenevano l'un per l'altro, oltre gli uomini, almeno quattro signore ciascuno, nel più elegante abbigliamento, e poichè erano tutti illuminati nell'interno, e sono di ricchissimo addobbo, il teatro presentavasi brillantissimo, malgrado la mancanza della lumiera nel centro. Si rappresentò il *Tancredi*. E inutile dire quali e quanti furono gli applausi ad ogni apparire della Pasta!

« Ad ogni disposizione d'ordine ha provveduto con somma antiveggenza il Podestà avv. Rezzonico.

« L'introito superò le cinquemila lire ».

Nel citato opuscolo scritto per la circostanza dai Cantù, comparve l'epigrafe che ora vedesi scolpita in marmo nell'atrio del Sociale e che riportiamo:

A
GIUDITTA PASTA
PER MAGISTERO E SOAVEZZA DI CANTO
MERAVIGLIOSA
PER EPICO ATTEGGIAMENTO
NOBILISSIMA
PER VIVA ESPRESSIONE DI AFFETTI
INIMITABILE
DELLA SENNA DEL TAMIGI DELL' ISTRO
DELIZIA E DESIDERIO
CHE
LA SECONDA SERA D'AGOSTO 1829
BEA LE PATRIE SCENE
MODULANDO IL TANCREDI ROSSINIANO
E L'INOPIA INDUSTRE
CON MANO AMICA SOLLEVA
PUBBLICO DI PLAUSO E RICONOSCENZA
TRIBUTO

(8) Veramente, quando il Cantù dettava questo *Sermone* era già stata erettta nel cimitero di Camnago una tomba marmorea per cura della famiglia, con la scritta: *Ad Alessandro Volta la vedova ed i figli*. E perchè il poeta ha voluto ignorare questo fatto, non escluso l'altro dell'erezione del monumento in Como, già in costruzione?

(9) Non ci fu dato trovare il contratto che riguardava la prima edizione della *Guida*. La lettera che segue pone i patti della seconda. E' un non nulla in sè; ma la pubblichiamo perchè è l'unico documento che accenna al proposito di rifondere in un volume la *Storia di Como:*

Milano, 30 aprile 1847.

Ecco i patti per la stampa della *Guida*. Per una edizione di 1000 copie L. 250: cioè 25 centesimi la copia. Se poi voi voleste vendere quegli esemplari una lira l'uno, mi basteranno cent. 15, pel gusto di veder diffuso il libretto. In ogni modo, 24 copie a me: il pagamento, a tre mesi dopo la pubblicazione. Privilegio a voi per 6 anni, durante i quali se doveste ristamparla, non mi

darete che la metà prezzo. Vedete! neppur pagato l'incomodo del correttore. Sta alla censura l'originale; ve lo manderò subito. Se vi va rescrivetemi in questi termini.

Quando avrò tempo rifonderò la *Storia di Como* in un solo volume, e colle cognizioni che ho acquistate da que' primordi in giù. Ma prima vi ho la *Storia d'Italia*

State bene.

C. CANTÙ.

(10) Siccome l'*Inno alla Croce* è ancora pochissimo noto al pubblico, quantunque edito nell'occasione che il Cantù fu iscritto fra gli Arcadi, crediamo bene di offrirlo ai lettori, copiandolo da un esemplare manoscritto, donatoci dal compianto cav. dott. Paolo Stampa, amicissimo dell'autore.

La Croce

Le genti, prone ad idoli
D'insania e di baldanza,
L'ebreo, cieco nel gaudio
D'indocile speranza,
Repente odon sonar
Voci che il mondo invitano
La Croce a venerar.
La Croce che dal Golgota
Virtudi ignote esprime;
Fede che tace e venera,
Casta umiltà sublime
Piegar della ragion,
Pazienza, e la magnanima
Giustizia del perdon.
A Giuda parve scandalo,
Parve al gentil stoltezza.
Di quel mister raggiungere
Come può l'uom l'altezza,
Se infusa a lui non fu
La semplice di spirito
Sapienza e di virtù?
Quel mite legno, rorido
Di un sangue sacrosanto,
Germoglia in pria de' martiri
Fra il rassegnato pianto;
Poi sale a sfavillar
Da perseguite latebre
Sugli incensati altar.
Ecco la Croce, simbolo
D'amor, di speme e fede,
Di lido in lido a sperdere
Gli osceni riti incede;
Ecco ai redenti aprì
Di nuova età benefica
Gli avventurosi dì.
Sdegna inchinarle Solima
Il pertinace orgoglio;
Ma a lei la fronte indomita
Sommette il Campidoglio:
Regni, nazion, città
Verrà struggendo il barbaro,
Ma a lei si prostrerà.

Sui meditati tumuli
S'erge di arcane genti;
Al suo vessillo annodansi
I popoli nascenti:
Svela altri lidi il mar?
Fregian di lor primizie
Il suo modesto altar.
Essa le tocca, e spezzansi
Del servo le catene;
Conta le ascose lacrime,
Santifica le pene;
E consacrando il re,
Gl'intima: Tu sei polvere
Qual chi ti bacia il piè!
Pace, emulanti popoli;
Pace, ostinate scuole:
Tutti in quel segno unanimi
Fratelli Iddio ci vuole:
Prodigio dell'amor,
Pace devota annunzia
All'intelletto, al cor.
Fra il ciel placato e gli uomini
Arra d'un patto eterno,
Teco l'Uom-Dio le soglie
Ruppe del vinto inferno;
Teco a regnar volò:
Teco di sue giustizie
Nel giorno il rivedrò.
Tu benedici al tremulo
Vecchio e al bambino in fasce,
Al talamo ed al feretro,
Al giubilo, alle ambasce;
Fra i dubbi del pensier
T'invoca il giusto; temperi
L'obbrobrio al prigionier.
Tolto al furor del turbine,
Te pianta il navigante;
Scorgi per le alpi inospite
Il pellegrino errante;
Se nega il mondo un pan,
La vedovella e l'orfano
Stendono a te la man.

Vedi! alleati i reprobi,
In guerra o in pace infida
Il pio di fiel satollano:
Deh! tu il ristora e guida,
Salda l'umil virtù,
Gli irosi oltraggi mitiga
Nel sangue di Gesù.
Stendi dai Cafri all'Artico
Il mansueto regno:
L'Indo, l'Ebreo, l'Odrisio,
Chiamati nel tuo segno,
A docil libertà,
Con noi nel bacio accolgansi
Di santa carità.

Deh! allor che sulla coltrice
Dell'ultimo riposo
Io giacerò, l'anelito
Traendo, e il faticoso
Pensiero affannerà,
Quinci il fuggente secolo,
Quindi l'eterna età;
Quando la speme e gli uomini
Mi lascieran soletto,
O Croce, io possa stringerti
Al singhiozzante petto;
Di chi per te soffrì
Nel pio ricordo, affidami
Sperante ai nuovi dì.

Eretta poi sul tumulo
Ove il mio fral si tace,
In chi verrammi a piangere
Stilla conforto e pace,
E sul cammin fedel
Gli avvia per ricongiungerci,
Da te segnati, in ciel.

(11) Ecco l'elenco degli articoli che Cesare Cantù pubblicò nella serie dell'*Almanacco provinciale:*

1. *La Setaiuola,* novella (1841).
2. *Beneficenza del ricco e gratitudine del povero* (1842).
3. *Biografia di Donato Silva conte di Biandrate* (1844).
4. *L'antico Pretorio di Como* (1849).
5. *I Venerdì di Marzo,* poesie sacre (1851).
6. *Le arti belle nel Duomo di Como* (1852).
7. *Conforto d'un vecchio ai vecchi* (1856).
8. *Dell'attaccar lite,* novella (1857).
9. *I torrenti e la valle di S. Benedetto in Tremezzina* (1858).
10. *Il Borgo di Brivio* (1859).
11. *Lo stemma della Città di Como* (1863).
12. *Il vero trovatore dei telegrafi elettrici* (1868).
13. *Discorso pronunciato nella circostanza dell'esumazione delle reliquie di Alessandro Volta* (1876).
14. *Azzone Visconti a Como* (1878).
15. *Lettera a T. Bianchi sulla tragedia «Buondelmonte»* (1881).
16. *Il Volta Presidente del Collegio elettorale del Lario* (1884).

(12) Nel febbraio dell'anno 1883 si costituì in Torino un Comitato per onorare Cesare Cantù di una gran medaglia d'oro. Lo componevano i signori: prof. Vallauri, Fabretti, Claretta, duca di Sermoneta Caetani, marchese Campori, comm. Bernardi, Galli, Labus, Lancia, Filangieri, Padiglioni, Neri, Belgrano, Celesia e Leone Fontana.

La circolare d'invito così motivava lo scopo del predetto Comitato:

« Il gentile pensiero di celebrare col mezzo di monumenti, « medaglie, commemorazioni ed altre onoranze, le esimie doti « di personaggi viventi illustri in qualche scienza ed arte, s'andò « anche fra noi da alcuni anni propagando. È questa una felice « imitazione degli antichi, i quali con tal mezzo riuscivano a « tramandare alla più tarda età fatti segnalati o personaggi che « riputavano degni della più sentita ammirazione. Che fra questi « pochi debba essere iscritto Cesare Cantù non v'ha chi voglia

« negare, tante e tali essendo le benemerenze dell' illustre « lombardo ».

La medaglia d'oro, modellata da Pietro Fumeo, è stata incisa dal provetto incisore Francesco Broggi di Milano. Ne furono coniate inoltre 12 di argento e 640 di bronzo, eguali a quella d'oro. La medaglia porta il ritratto con attorno:

CÆSARI CANTV

e nel rovescio:

HISTORICORVM ITALORVM SVI TEMPORIS CLARISSIMO
ANNO MDCCCLXXXIII

L'iscrizione è del Vallauri.

I sottoscrittori furono 520, e vi concorsero da tutta Europa e dall'America.

Giuseppe Rovelli

Giuseppe Rovelli nacque in Como il 18 marzo dell'anno 1739 dal marchese Carlo Camillo e da donna Maria Cigalini (1). Dopo di avere frequentato, con esemplare profitto, le scuole cittadine, le quali in quei tempi erano dirette dai Padri Gesuiti, il Rovelli, portato da naturale inclinazione allo studio delle leggi, vi si dedicò con ardore vivissimo, traendo largo ammaestramento anche dal Collegio dei Nobili Giureconsulti, le cui Accademie egli frequentò per circa due anni.

In questo autorevole Consesso, non tardò il giovane Rovelli a distinguersi per acutezza d'ingegno e per soda dottrina, dando prova di possedere non comune abilità nello svolgere le tesi più intricate sul diritto pubblico.

Aveva appena toccato il ventunesimo anno di età quando pubblicò per le stampe il primo suo lavoro, dal titolo: *L'Idea del Giure universale*, che dedicò al celebre Conte di Firmian, il quale in Lombardia godeva allora buon nome di mecenate.

Il libro del Rovelli, sebbene di piccola mole, fu dagli intelligenti giudicato, per dovizia di pensata dottrina, opera superiore all'età di lui; e G. B. Giovio, parlandone, lasciò scritto in un suo brillante elogio: « Di facce sole 56 è il libretto, ma ben risponde al titolo d'*Idea del Giure universale*. In fatti, della giustizia e del diritto di natura ei tratta con rara competenza, discorre delle umane confederazioni, delle società civili: dei modi

di acquistare il dominio delle cose per successione, per retaggio o per donazione. Si avvolge poi intorno alle questioni sulla guerra privata e pubblica, sull'imperio sovrano delle leggi secondo Giustiniano, e sulla legislazione ecclesiastica antica e moderna, palesandosi molto approfondito in materia di diritto ».

Questo è il giudizio del Giovio intorno al primo lavoro del Rovelli, dallo spirito del quale l'autore lascia intravedere di già la natura degli studî che dovevano essere poi i suoi prediletti, per giungere a più vasta sfera di erudizione nel campo della storia civile ed economica della sua patria.

Malgrado fosse divenuto più che maestro nel culto delle leggi e nella professione dottorale intrapresa, egli volle ciò non di meno provvedersi di laurea, e si recò quindi a Pavia ove l'ottenne il 1 settembre 1762 presso quella Università. Non già che di questo diploma proprio ne abbisognasse, o fosse ambizioso del battesimo dell'esame; ma lo volle per acquistare il titolo legale che lo autorizzasse alle pubbliche funzioni notarili.

Egli era ormai divenuto uomo di non facile contentatura anche verso sè medesimo; e più, con lo studio indefesso, scortato da felice memoria, si andava crescendo nel cervello il già ricco patrimonio di cognizioni e di idee nuove, e più il campo dello scibile gli discopriva nuovi ed interminabili orizzonti; cosicchè, con quella modestia che forma il miglior elogio degli spiriti eletti, accusava sè stesso, parlando coll'amico G. B. Giovio, di essersi quasi accorto che di sapere veracemente non sapeva affatto.

Laonde, dopo d'aver sostenuto da par suo l'esame in ambe le leggi, anzichè portarsi da Pavia a Como, fermò sua stanza per qualche anno in Milano, raccomandato a certo signor Marini, coll'intento di perfezionarsi nella pratica professionale, ma più che tutto per trovare maniera di frequentare i migliori uomini e i dotti della capitale lombarda.

Viveva allora in Milano il fratello Carlo, dell'ordine di S. Domenico, professore di belle lettere, uomo di grande dottrina e virtù, e che poi nell'anno 1793 troviamo innalzato alla Cattedra episcopale di S. Abbondio.

Che molto giovasse al nostro Rovelli la presenza in Milano del fratello Carlo, è fuori di dubbio; anzi dobbiamo credere che fu in gran parte per gli appoggi di quest'ultimo se in breve tempo potè fare la conoscenza di stimabilissime personalità del patriziato milanese, quantunque,

se anche non si tenesse conto dei meriti intellettuali, la fama stessa del nobile casato fosse di per sè una commendatizia. Così volle il caso che fra le persone avvicinate dal nostro giovane dottore si trovasse quella del senatore Conte Gabriele Verri, padre di Pietro e di Alessandro, due gemme splendide per virtù e sapere.

L'illustre Senatore aveva assunto di presentare all'imperatrice Maria Teresa uno studio storico sulla Lombardia, e della compilazione, non potendovi egli stesso attendere pienamente perchè occupato in serie faccende di Stato, ne incaricò il Rovelli. Come sostenne la prova il nostro nobile concittadino, lo attesta il medesimo Verri, il quale, facendo del lavoro i migliori elogi, incoraggiò il nostro concittadino a dedicarsi a tal genere di studi, essendosi accorto che lo stesso possedeva, oltre l'attitudine, la scienza e la dottrina necessaria.

L'incoraggiamento di un uomo tenuto in grandissima stima per senno e sapienza, come il Verri, cadde di proposito qual seme su terreno ubertoso, e lo ha dimostrato poi il Rovelli col fatto; poichè poco prima del 1768, ritornato in patria, diè mano tosto a raccogliere i documenti e a sbozzare il piano generale della *Storia di Como.*

Come intese di scriverla e con quali criteri, lo dice l'autore stesso nella dotta prefazione, di cui ci piace riportare qualche brano:

« Lo scrivere una storia egli non è l'esporre soltanto una serie di fatti appartenenti a quella nazione, provincia, o città di cui s'imprende a scriverla; ma egli è inoltre un penetrare dentro lo spirito dei fatti medesimi e sceglierli e disporli sotto quel punto di vista, che interessa l'uomo e la civile società. Egli è uno svolgere i rapporti che hanno gli avvenimenti sì morali che fisici alla felicità o alla miseria degli uomini, e far conoscere esattamente e in tutti gli aspetti e in tutti i varî periodi dei tempi lo stato del popolo che ne è il soggetto. Egli è un rendere sensibile la connessione che hanno i fatti fra di loro, rilevarne le cause e gli effetti e le conseguenze, e sopratutto scandagliare e far palesi l'indole e le azioni di coloro che reggono i popoli e sono gli arbitri della loro sorte. Uno storico che voglia non solamente piacere, ma ancora essere utile a' suoi lettori, deve raccogliere dei fatti ed illuminare tutto ciò che risguarda il carattere, la religione, la forma di governo, le leggi, i costumi, gli usi, il commercio, le arti, le scienze, tutti insomma gli oggetti che costituiscono e mostrano la maniera d'essere civile e politica di un popolo. Così la storia non è un

semplice pascolo della curiosità, ma diviene istruttiva, nel che consiste il suo pregio primario. Tale è lo scopo che io mi sono prefisso nello scrivere la storia della mia patria ».

Un uomo preclaro per virtù e per sapere come il Rovelli, non poteva sfuggire alla gratitudine ed alla attenzione de' suoi concittadini, e però, oltre alla inscrizione per merito nel Collegio dei Nobili Giureconsulti, avvenuta nel marzo del 1765, e da cui aveva appreso fin da giovinetto i rudimenti del diritto, fu chiamato alla direzione dei principali istituti di beneficenza cittadini, nonchè all'onore del decurionato civico, nella qual carica si mantenne fino al nuovo governo del 1796 (2).

Ma le cure molteplici, alle quali sacrificava volontieri e tempo e fatica con disinteresse pari alla nobiltà dell'animo, non gli impedivano di continuare nel geniale studio di comporre l'opera istorica intrapresa, e già verso il 1770 aveva in pronto moltissimo materiale e coordinati i principali documenti e rescritti riferentisi ai Duchi e ai Decurioni.

L'assunto impegno non era certamente dei più facili a condurre a termine, anche per una mente equilibrata e colta quale ha dovuto possedere il nostro Rovelli, poichè, all'infuori della Storia di Benedetto Giovio, che appena giunge al secolo XVI, delle cronache abbastanza fantastiche del troppo credulo Ballerini, del Tatti, del Porcacchi e di qualche cronista inedito, come il Muralto ed il Borsieri, nessuna pubblicazione autorevole poteva prestar sussidio o servire di guida allo scrittore della *Storia di Como*. Egli ha dovuto di conseguenza sottostare ad un lavoro lungo e minuzioso d'investigazione, che durò più che vent'anni, esaminando i documenti pubblici, i privati archivi, le biblioteche dei patrizi comaschi, i protocolli e le ordinazioni ecclesiastiche, le lapidi e i monumenti archeologici, riuscendo così ad ordinare ed a comporre in ben cinque volumi un lavoro storico di gran valore e che non sarà tanto facilmente superato. Con questo non vogliamo dire che l'opera del Rovelli sia riuscita perfetta e che sia priva assolutamente di difetti; ma sono nèi che il tempo e la critica hanno già chiarito, e che tuttavia nulla tolgono alla vera sostanza ed alla bontà della Storia.

Alcuni autori, per esempio, fanno appunto al Rovelli di essersi fin troppo occupato delle condizioni generali del territorio comasco, mentre non illustrò abbastanza la cronistoria cittadina; altri, di avere riportato incomple-

tamente e documenti e lapidi antiche, di cui poteva facilmente trovar fede nei precedenti scrittori di cose patrie. Ciò malgrado, ripetiamo che, anche ammesse per vere le suesposte osservazioni, l'opera del nostro Marchese rimane sempre tale monumento di erudizione storica, da assicurare da per sè la fama imperitura di uno scrittore.

Il primo volume, o parte prima, uscì coi tipi del Galeazzi di Milano l'anno 1789; contiene gli avvenimenti dalla prima origine di Como sino alla estinzione del Regno dei Longobardi, ed è preceduto da una sapiente dissertazione preliminare sullo stato politico della Gallia Cisalpina sotto i Romani, i Goti e i Longobardi, la quale, secondo il celebre Tiraboschi, basterebbe anche da sola a fare grande onore al suo autore (3).

Il secondo volume, o parte seconda, pure preceduto da una assennata dissertazione, maniera questa molto favorita dal Rovelli, si pubblicò nell'anno 1794, ancora per il Galeazzi ed alla presenza dell'autore, che colà trovavasi quale altro dei delegati al Congresso Sociale indetto dall'imperatore Leopoldo (4). Questo secondo volume abbraccia gli avvenimenti dal Regno di Carlo Magno sino al dominio di Azzo Visconti.

Intanto accadde nel 1796 il mutamento di Governo, causato dalla venuta dei Francesi, e il Rovelli, non appena potè chiamarsi libero dagli impegni inerenti alla carica per cui risiedeva in Milano, rimpatriò colla famiglia (5) e si occupò della pubblicazione del terzo volume, che uscì coi tipi di Carl'Antonio Ostinelli (6).

Questo volume, o parte terza, come volle intitolarlo l'autore, è formato di tre tomi distinti, così classificati: tomo I parte 3ª, tomo II parte 3ª e tomo III parte 3ª, e arriva colla narrazione storica fino al nuovo ordine di cose occorse l'anno 1796. È notevole poi l'importanza di quest'ultima parte per noi Comaschi, poichè se nelle prime piacque all'autore di estendere le sue riflessioni anche sull'intera regione lombarda, in questa tratta più particolarmente della città di Como e delle sue gesta. Così nel primo tomo ci informa della cronologia dei vescovi, e dei civici avvenimenti; intesse poi la storia dai Visconti fino all'ultimo Duca sforzesco. Nel secondo tomo svolge i fatti accaduti da Carlo V fino a Carlo II di Spagna; attraversando poi, col terzo, il secolo XVIII, fino alla venuta dei Francesi. Riuscì poi comodissimo e opportuno l'indice ragionato delle materie e dei nomi contenuti in tutta l'opera, posto in fine all'ultima parte.

Nell'anno 1808 il Rovelli, volendo trar partito di altro materiale che aveva già pronto, pubblicò l'ultima appendice di pagine 109, che contiene gli avvenimenti dal 1796 sino a tutto il 1802, con un prospetto fisico e politico della Città e dell'antica Provincia.

Così portava a compimento il Rovelli la grande impresa, e onorava la sua patria con una Storia, la quale, se non è a considerarsi assolutamente un modello di storia municipale, è però fra le meglio pensate e scritte (7).

Dopo di lui Como ha avuto due altri insigni cultori di cose patrie e storici di bella fama, il Monti ed il Cantù; ma l'eccellenza delle loro opere ci mette in grado anche maggiore per avvalorare quella del Rovelli, il quale, sia per rispetto al tempo in cui scrisse, sia per l'abbondante tavolozza di notizie e di documenti raccolti e messi alla luce, ha il diritto alla priorità fra i moderni illustratori del nostro paese.

Abbiamo detto del Rovelli come storico e come cittadino; come uomo, vi sarebbe pure da dire molto, e sulle virtù squisite e sull'amorevolezza famigliare e sulla semplicità quasi austera de' suoi costumi; ma stimiamo meglio sintetizzarne il ritratto, ripetendo col Giovio e col Della Porta: egli fu credente fervidissimo, padre amoroso, specchio di virtù, scrittore sapiente, benemerito della patria. Morì il 25 maggio dell'anno 1813 (8).

E qui terminiamo questo cenno, che volemmo pubblicare nel presente *Almanacco*, nella cui raccolta ci parve grave mancanza il non trovare traccia dell'insigne storico comasco, ripromettendoci di colmare anche altre lacune non appena ci sarà concesso.

A. Bertolini.

NOTE

(1) La nobile famiglia Rovelli, oriunda da Rovello, era già nota in Como fin dal secolo XIV. Un ramo di questa famiglia, con Luigi che fu decurione comasco nel 1660, assunse il cognome di *Perlasca* quale erede (1659) dello zio Gio. Andrea Perlasca, che lasciò un cospicuo legato in favore del Comune di Como, come appare dalla seguente epigrafe esistente sullo scalone del palazzo municipale:

D. O. M.
IOANNI ANDREÆ PERLASCHÆ
AMANTISSIMO ÆQVE AC DILECTISSIMO
OLIM COLLEGÆ
LV ABHINC ANNIS DEFVNCTO
AMPLISSIMI PATRIMONY
ÆREDE PATRIA
VLTIMIS IN TABVLIS INSTITVTA
OPTIME DE OMNIBVS MERITO
ÆTERNAM MERCEDEM
TANTI MEMORES BENEFICY
NOVOCOMENSES DECVRIONES
H. P. M.
AVSPICANTVR
MDCCXIV

Verso la metà del secolo XVIII questo ramo migrò in Spagna, ove, col generale Giuseppe Perlasca, si spense nel 1813. L'altro ramo, tuttora fiorente in Como, con don Carlo Camillo, padre dello storico, ebbe da Carlo VI nel 1730 il titolo marchionale, ed acquistò nel 1732 dalla famiglia Mauriquez il feudo di Nava.

(2) Da una nota favoritaci dal nobile signor dott. Paolo Besozzi, togliamo le seguenti notizie di fatto intorno alle cariche pubbliche sostenute dal nostro Rovelli:

1762, aprile — È inscritto fra i deputati dell'Ospedale Maggiore di Como.
1771 — Riceve incarico dall'Amministrazione dell'Ospedale di promuovere la erezione di un ricovero pei poveri,
1772, 1781 e 1790 — È nominato *Priore* del Collegio dei nobili Giureconsulti.

1773, 1782 e 1791 — Onorato del titolo di *Protettore* del Collegio medesimo.
1786 — È delegato dal Collegio stesso per ottenere protezione dal Governo circa l'attuazione del nuovo ordinamento giudiziario.
1790 — Altra delegazione per ottenere il ripristino dei diritti giurisdizionali ed onorifici del Collegio.
1767, giugno — Per la prima volta è nominato giudice di Palazzo.
1768, 15 gennaio — Eletto decurione.
1785, marzo — Prefetto togato e capo della Congregazione del Patrimonio Civico.
1793 — Primo Assessore residente in Milano presso la Congregazione di Stato.
— Deputato per le ispezioni dell'Archivio municipale e Deputato dei Luoghi pii.

(3) A proposito di questa dotta dissertazione, Cesare Cantù rileva nella introduzione alla sua *Storia di Como* che il *Saggio sullo Stato d'Italia sotto il governo dei Goti*, pubblicato da Giorgio Sartorius, professore di Gottinga, e premiato dall'Istituto di Francia nel 1808, non è che una copia di quanto il Rovelli aveva scritto e pubblicato dieci anni prima.
Soggiunge poi il citato autore: « Nè per ciò intendo movere appunto al Sartorius; ma mi fa stomaco che all'autore milanese della traduzione italiana sia bastato l'animo di scrivere nella prefazione: « Spiace che le penne italiane si sieno lasciate usurpare un tal onore da penna straniera ».
Il Cantù ha fatto benissimo a rilevare questa forma speciale di asineria! E il male si è che tal pecca sia dolorosamente ancor molto diffusa in Italia.

(4) Giuseppe II aveva sopressa la Congregazione di Stato, che era costituita di due membri per ogni città, scelti dal Consesso decurionale, per far presente al principe i bisogni dei sudditi. Salito Leopoldo al trono nel 1790, ripristinò la detta Congregazione, e la Città di Como vi mandò quale delegato il Rovelli.

(5) Nell'anno 1775, ai 4 di luglio, il Rovelli condusse in moglie la nobile signora Angela Bossi figlia del conte sergente maggiore Luigi. Ebbe tre figli ed una figlia che maritò ad un Gaggi.

(6) La parte terza comprende i tomi primo, secondo e terzo, e furono stampati rispettivamente il primo nel 1802, e gli ultimi due nel 1803.

(7) Cesare Cantù, nella prefazione della *Storia di Como*, pubblicata per gli Ostinelli, in dieci fascicoli, negli anni 1829 e 1832, dà il seguente giudizio dell'opera del Rovelli: « Questa Storia è adatta ai lumi del tempo, piena di filosofia, e tale veramente da esserci invidiata da qualunque altra città. Non fu archivio pubblico o privato, non libro, non ricordo di tempi che non isquadernasse con illuminato amore e coll'esattezza scrupolosa d'un uomo che si sarebbe fatto coscienza di asserire una cosa men certa. Nè già emerse compilatore faticoso, ma giudizioso scrittore; non pose studio in piacere a quelli che amano più la franca menzogna che il dubitoso vero; sempre più che la vittoria cercò la verità, ed espose colla dignità dell'uomo che sente averla trovata ».

(5) Fra le onoranze pubbliche tributate al Rovelli, ricordiamo la lapide che il Consiglio del Comune fece scolpire, collocandola nella *sala dei Parlamenti* del vecchio palazzo, occupato oggi dalla Congregazione di carità. Ora trovasi nell'atrio che mette al salone del Consiglio comunale.

Ecco l'epigrafe:

A GIUSEPPE ROVELLI
UOMO GRANDE
PER PIETÀ PER INGEGNO PER DOTTRINA
INDAGATORE SAGACISSIMO
SINCERISSIMO ESTIMATORE NARRATORE COLTISSIMO
DELLE ISTORIE DI SUA PATRIA
IL CONSIGLIO COMUNALE DI COMO
DECRETÒ
NELLA INCISA INSCRIZIONE
PUBBLICO TESTIMONIO DI RICONOSCENZA
MONUMENTO DI GLORIA
XXI XBRE MDCCCIII ANNO II REP. ITAL.

Paesi senza strade

Il grado di civiltà di un paese è, senza dubbio, in rapporto diretto colla facilità con cui i suoi abitanti possono comunicare fra loro e con quelli di altri paesi; o, in altri termini, quanto più si completa la rete stradale di una nazione, tanto più questa si incivilisce, perchè il contatto è uno dei fattori precipui dell'umano incivilimento.

Per convincersene non è necessario ricorrere a esempi antichi, basta dare un'occhiata all'Europa di quest'oggi.

In Italia poi parecchie Provincie conservano ancora vie dell'epoca romana; in molte altre si vedono stradali e ponti che rammentano dominazioni straniere, e in quasi tutti i paesi il nostro Governo ha fatto costruire o ha agevolato la costruzione di stradali e ferrovie.

Da parecchi lustri in qua non è forse passato un mese in cui la stampa non abbia annunziato al mondo civile la lieta novella dell'apertura di un tronco ferroviario o del compimento di uno stradale o dell'inaugurazione di un ponte, di una funicolare, ecc..... Eppure proprio in Italia, e precisamente nella Provincia di Como, vi sono paesi così segregati, che rimangono, sto per dire, senza contatti civili, perchè in fatto di viabilità si trovano ancora in condizioni preadamitiche; paesi nei quali non havvi un indizio, neppure un muriciattolo, che attesti una cura, sia pur minima, dei Governi passati e del presente, quantunque questi paesi abbiano sempre pagato pubblici tributi, e continuino a pagare tasse, quadruplicate in quest'ultimo quarto di secolo, all'erario governativo e

all'erario provinciale. E il beneficio di tanti pesi quale sarebbe per i contribuenti di questi paesi? Pagare, soffrire e tacere in *sæcula sæculorum?*....

Ma dove sono – mi si domanderà – questi Comuni derelitti?

Non correte coll'immaginazione a qualche paesucolo piantato sulla groppa della Grigna o sulla schiena del Legnone. Venite qua sul lago, invece, e precisamente su « quel ramo del lago di Como che volge a mezzogiorno fra due catene non interrotte di monti, tutto a seni e a golfi, a seconda dello sporgere e del rientrare di quelli ». Orbene, sulla sponda occidentale di questo famoso ramo di lago, ove si trovano Bellagio, Limonta, Vassena e Onno, nessuna Amministrazione non ha mai pensato a far costruire uno stradale, nè una via mulattiera: che dico? neppure un discreto sentiero. Quei pochi sentieruzzi che serpeggiano qua e là fra i gelsi, gli ulivi e i castagni, non sono che l'impronta delle orme delle generazioni di parecchi secoli.

E siamo sul lago di Como, una delle più belle e importanti plaghe dell'Italia! Gli abitanti di questi villaggi sono proprio qua come condannati a domicilio coatto. Sono paesi senza vita civile, perchè della vita civile manca loro l'arteria principale, voglio dire una buona strada. Infatti, non hanno altra via di comunicazione che il lago e altro mezzo di trasporto che la primitiva storica barca. E quando il lago è agitato, è tolta anche quest'unica via, anche l'unico mezzo della barca.

E i piroscafi della Lariana – mi si domanderà – non ci sono dunque per nulla? Questi piroscafi, soggiungo subito, non possono provvedere che a pochi servizi pubblici. Basta poi dare un'occhiata agli orari per la navigazione a vapore, per occorgersi subito come sono serviti questi paesi quali stazioni lacuali.

E poi un approdo senza pontile è un servizio a metà, e non occorre dimostrarlo. Quante volte ho udito io stesso alpinisti, turisti e commercianti, che scendevano dai paesi di montagna o capitavano dal lago a questi luoghi, meravigliarsi di trovare questi villaggi così segregati per la assoluta mancanza di buone strade! Ho visto anche qualche forastiero fare certe smorfie troppo espressive.

Ma, oltre a questa mortificazione, toccano a questi paesi ben altri guai. La mancanza di strade rende impossibile l'uso dei quadrupedi, non solo come bestie da tiro, ma anche da soma; cosicchè in quest'angolo di terra italiana i contadini medesimi sono costretti a sostituire gli asini, i muli e i cavalli. E v'ha ancora di peggio: nessuno di questi

tre Comuni è in grado di avere un proprio medico e un farmacista. Devono necessariamente ricorrere al medico e al farmacista di Mandello o di Lierna, borgate sulla sponda opposta del lago.

Orbene, è accaduto più volte, specialmente quando il lago era burrascoso, di lasciar languire per ore ed ore, e magari morire, un infelice per non aver potuto chiamare a tempo un medico o per non aver potuto provvedere a tempo le medicine. È evidente che se una buona strada allacciasse i Comuni di Onno, Vassena e Limonta fra loro e con Bellagio, centro di comodità civili sul lago, essi potrebbero unirsi per avere un medico proprio e un farmacista, o vi sarebbe sempre per questi abitanti la possibilità di recarsi a Bellagio o a Valbrona. Diminuendosi poi le spese pei trasporti, sarebbero più apprezzati anche i prodotti di questo suolo, specialmente le bestie.

Questi Comuni non sono, nè so quando mai potranno essere in condizioni finanziarie tali da poter sopportare la spesa di una strada qualsiasi. Ma se essi per tanto tempo hanno contribuito alla costruzione di opere pubbliche negli altri paesi della Provincia, non vi par giusto che si richieda ora a loro vantaggio quell'aiuto che hanno sempre prestato e che dovranno continuar a prestare per altri? O vi par forse giusto che essi debbano sempre aiutare a portare i pesi, senza poter mai goderne un solo vantaggio? È proprio una pena di Tantalo, sapete, per questi Comuni così trascurati il veder tracciate belle vie sulla sponda orientale e su quella più occidentale del lago e in Valassina e in Valsassina e in Val Menaggio e in Val d'Intelvi e in Valtellina e in Brianza, per non citare che le valli e le regioni adiacenti al Lario e che sono comprese quasi tutte nella circoscrizione amministrativa di questa Provincia.

Siamo nell'epoca storica dei Governi rappresentativi, che si dissero fatti apposta per istudiare e conoscere i bisogni delle popolazioni, affine di provvedervi convenientemente. Ora se qualche onorevole rappresentante di questa Provincia volesse prendersi a cuore e patrocinare gli interessi particolari di questi Comuni, potrebbe legare il proprio nome a un'opera civile e patriottica, e acquistare un diritto alla riconoscenza imperitura di queste buone popolazioni.

Ma intendiamoci bene: da taluni si vorrebbe che si costruisse una ferrovia a sistema ridotto, che da Erba per la Valassina, per Valbrona e pel lago mettesse capo a Bellagio. Questa strada non gioverebbe che ai signori,

che vanno a godersi le delizie della villeggiatura a Bellagio, perchè non sono le ferrovie le strade che soddisfano maggiormente ai veri bisogni di una popolazione agricola. E poi treni e piroscafi sono mezzi troppo costosi per gente che vive di scarsi guadagni. Buoni stradali ci vogliono. Anche qui bisognerebbe costruire uno stradale, compiendo fino a Bellagio quello che da Erba per Longone, Canzo, Asso e Visino sale fino a Valbrona. Da Valbrona la costruenda via carrozzabile attraverso l'Erta, in dialetto Derta, discenderebbe ad Onno per lunghe svolte e con una pendenza che sarebbe certamente minore di quella della strada provinciale che da Guello scende a Bellagio. Da Onno a Bellagio non havvi altra difficoltà se non quella che presenta una rupe che incombe sul lago a mezza via tra Vassena e Limonta.

Ma, senza perforare quella sporgenza rocciosa, credo si possa agevolmente costruire la strada, mediante scavi e costruzioni in pietra. Insomma, parmi che uno stradale che congiunga Valbrona con Bellagio, per la riva del lago, lungo 14 chilometri circa, non dovrebbe costare più di centomila lire, computate anche le spese per le espropriazioni, e forse dico troppo.

La si faccia, dunque, questa benedetta strada tanto sospirata! Servirà, ripeto, a stringere in consorzio i Comuni di Onno, Vassena, Limonta e fors'anche Civenna, per provvedere al bisogno del medico, del farmacista, della levatrice (finora quest'ultimo ufficio, salvo rare eccezioni, fu sempre esercitato da comari empiriche), del segretario comunale, della posta e persino del fornaio e del macellaio. Questo consorzio, oltrechè provvedere ai più necessarî e urgenti servizî pubblici, produrrebbe anche un altro vantaggio, anzi un vero bene, quello cioè di affratellare queste popolazioni coll'agevolare il contatto fra loro.

Se in Italia si trovano ancora denari per costruire stradali e ferrovie perfino tra le sabbie deserte e fra le gole selvagge dei monti dell'Africa, spero che si saprà e si vorrà trovare e spendere molto opportunamente un pugno di soldi per compiere anche un'opera di patriottismo sincero e reale.

Vassena, ottobre 1895.

BELGERI prof. EUGENIO.

Cura marina degli scrofolosi nel 1895

Colla massima soddisfazione pubblichiamo il rendiconto morale dell'Opera pia degli scrofolosi dell'anno 1895.

La simpatica istituzione ebbe anche nello scorso anno l'appoggio caritatevole di filantropiche persone, Società, Opere pie e Comuni, cosicchè potè estendere la sua opera benefica su un numero di scrofolosi molto maggiore degli scorsi anni.

Una importante innovazione venne introdotta nella cura degli scrofolosi, e cioè vennero inviati alle terme di Salsomaggiore quegli ammalati che per l'indole e forma del male, o perchè la malattia ribelle ai bagni marini, si credettero meglio indicati per detta cura. È un fatto accertato, che mentre la cura marina guarisce molti scrofolosi, principalmente per le condizioni igieniche d'aria, di luce, di vitto, ecc., la cura di Salsomaggiore ha una benigna azione per la composizione chimica delle sue acque.

Nell'anno 1895 le domande di ammissione alla cura furono 439, delle quali vennero ammesse 374, e cioè 330 per i bagni marini e 44 per la cura di Salsomaggiore.

Per la cura marina si inviarono:

appartenenti	alla	città	di Como e Circondario	N. 231
»	»	»	di Lecco »	» 48
»	»	»	di Varese »	» 51
				N. 330

suddivisi in 126 maschi e 204 femmine.

L'esito della cura fu soddisfacentissimo, perchè:

Guarirono	N. 104
Migliorarono assai . .	» 120
Migliorarono	» 81
Stazionari	» 23
Morti	» 2
	N. 330

La prima spedizione di scrofolosi, come di consueto, venne inviata all' Ospizio di Voltri diretto dall' egregio comm. prof. Emilio De Rossi, ed era composta di 51 maschi e 103 femmine.

L'esito della cura corrispose a quello verificatosi negli altri anni. Furono operati 11 bambini, quasi tutti per adenomi voluminosi, che richiesero l' intervento chirurgico.

Fatalmente però la spedizione è stata funestata da due morti per difterite, ad onta che non sia mancata loro la più intelligente ed assidua assistenza del personale sanitario. Un terzo caso di difterite si verificò in altra ricoverata reduce da quell' Ospizio a Lecco, e la morte venne a colpirla il giorno dopo il suo ritorno.

Queste morti, per un morbo tanto terribile, consigliarono e l'Autorità sanitaria provinciale e il Comitato, di sospendere l' invio della seconda spedizione a Voltri.

Per non danneggiare i numerosi iscritti per detta spedizione, tanto più che ritardando di un anno la cura poteva per molti tornare di grave pregiudizio, il Comitato iniziò pratiche coi varî Ospizi marini per trovar modo di allogare i nostri scrofolosi. Tra le varie proposte che vennero fatte, venne accolta quella del conte Martinelli, il quale metteva a disposizione del Comitato Comense il suo Ospizio, posto in Riccione, vicinissimo a Rimini.

Come risulta dalla tabella degli esiti della cura, anche a Riccione i nostri scrofolosi ottennero notevole miglioramento, ed il Comitato fu soddisfattissimo per il modo con cui furono trattati in quell' Ospizio, assistiti da distinto sanitario, il quale, in cinque casi, dovè praticare operazioni chirurgiche, una per sequestro alla tibia e gli altri per adenomi passati ad esito di suppurazione. Va pure lodata l'opera della Direzione per la cura che si è presa perchè il vitto fosse salubre, abbondante e variato, e perchè il personale di servizio assistesse con amorevole premura i nostri piccoli ammalati. Infine dobbiamo i più caldi ringraziamenti a detta Direzione perchè tenne sempre informato il Comitato dell'andamento della cura.

A Salsomaggiore furono inviati 44 scrofolosi; di questi solo 4 appartenenti al Circondario di Lecco, gli altri tutti al Circondario di Como.

Dei 44 balneandi, 7 sono maschi e 37 femmine. L'esito della cura fu il seguente:

Guariti	N. 5
Migliorati assai . . .	» 24
Migliorati	» 12
Stazionarî	» 3
	N. 44

Si fa notare che gli stazionarî sono dati da individui affetti da malattie antiche ed inguaribili, che furono inviati a quello stabilimento a tutta loro spesa, i quali, benchè da noi sconsigliati, per la lusinga di un miglioramento si assoggettarono alla cura.

Negli altri 41 si ebbe a verificare l'aspetto assai migliorato e l'aumento di peso, ottenuto fino dai primi dieci giorni. Nei casi di scrofolosi ghiandolare, una diminuzione del volume. Nei casi di scrofolosi ossea e cutanea, una diminuzione nella suppurazione. Tutti quelli in cui notavansi sintomi più o meno gravi di ozena, migliorarono colle doccie salsojodiche nasali. Ebbimo anche un notevole miglioramento in una donna affetta da spondilite.

Da questi pochi cenni si vede come i risultati della cura, in questo primo espirimento, sia stato soddisfacente e tale da incoraggiare l'invio d'altre spedizioni. E qui dobbiamo un ringraziamento alla Società delle Saline di Salsomaggiore per le facilitazioni concesse per l'ammissione dei nostri scrofolosi. All'egregio dott. Ettore Baistrocchi i sensi della più sentita riconoscenza per le intelligenti, amorevoli ed assidue cure prestate ai nostri balneandi.

*
* *

Colle contribuzioni sopravvenute nel corso dell'anno, entrarono nella Cassa dell'Istituto complessivamente L. 32,963 26, di cui L. 23,860. 30 per Como e Circondario, L. 4,703. 36 per Lecco e Circondario, e L. 4,399. 60 per Varese e Circondario.

Specialmente benemeriti all'umanitaria istituzione in Como, sono, per larghezza e continuazione di elargizioni ed offerte, con o senza designazione di beneficandi: Olgi-

nati nob. Luigi L. 100, Nobili cav. Luigi L. 100, Scalini sen. avv. Gaetano L. 125, Scalini Giuseppina L. 120, sorelle Scotti (figlie del benemerito dott. Scotti) L. 100, Camozzi Luigia Maderni L. 120, Bertolotti cav. Francesco L. 220, Bertarelli Teresa Guffanti L. 60 (in sostituzione di regali nella ricorrenza delle feste natalizie), Società di Ginnastica e Scherma L. 659. 83, Società Canottieri Lario L. 500 (ricavi di divertimenti carnevaleschi con gentile e filantropico pensiero destinati a favore degli scrofolosi), Ferriani cav. avv. Lino L. 310 (ricavo di una conferenza da esso tenuta), Società di Tintoria ed Apparecchiatura Comense L. 400, Circolo Artistico L. 400, Molteni Adelaide Cicardi L. 100, Cantù cav. dott. Antonio di Bellagio L. 180. Seguono poi parecchi altri oblatori per L. 100, 80, 60, 50 ed anche per quote inferiori alle L. 50, tanto che le private oblazioni per Como e Circondario salirono alla cospicua cifra di L. 6,060. 20.

Larghissimo e generoso fu in Città e nel Circondario il concorso per parte dei Corpi morali. La Provincia assegnò la somma di L. 1500, da applicarsi preferibilmente agli esposti, dei quali furono designati 10 per l'invio al mare; la Commissione Centrale di beneficenza della Cassa di Risparmio di Lombardia accordò L. 2,200; il Comune di Como complessive L. 2,480, così ripartite: L. 500 contributo annuo, L. 300 in occasione della festa dello Statuto, L. 1,080 per concorso nella spesa per gli scrofolosi di Camerlata e Monte Olimpino, L. 500 per i trascelti a Salsomaggiore e L. 100 sul riparto della donazione della signora Clementina Zanchi-Rubini; la Camera di Commercio L. 600; la Congregazione di carità L. 200; la Banca Popolare L. 200; la Società Generale di M. S. L. 75; Congregazione di carità di Cantù L. 2,380; Congregazione di carità e legato Raschi di Moltrasio L. 210 Congregazione di carità di Incino L. 240; Congregazione e Municipio di Civello L. 180; Congregazione e Municipio di Lurate Abbate L. 180; ed i seguenti Municipî: Mariano Comense L. 490; Albate L. 120; Figino Serenza L. 120; Nesso L. 420; Menaggio L. 140, ecc. Colle quali contribuzioni e di altri Corpi morali si ebbe un introito di L. 7,537.20 nel solo Circondario di Como.

Pei Circondarî di Lecco e Varese benemeritarono singolarmente gli egregi dottori Adrasto Malvisi e cav. Enos Ferrario, membri del Consiglio amministrativo dell'Istituto provinciale e rappresentanti lo stesso, l'uno in Lecco, l'altro in Varese, che introitarono per gli scrofolosi dei rispettivi Circondarî L. 4,703. 36 e L. 4,399. 60.

La spesa complessiva per la cura dei 374 scrofolosi, inservienti ed infermieri compresi, fu di L. 33,838.77.

***

Nel chiudere questa relazione, sciogliamo un doveroso tributo di gratitudine ai generosi cittadini e Corpi morali che nello scorso anno concorsero, con larghi sussidî, ad estendere il beneficio della cura marina e salsojodica, e siamo sicuri che anche nella prossima stagione balnearia non verrà meno il loro favore per la benefica istituzione, e che la carità cittadina vorrà fornirci i mezzi perchè tutti i bisognosi possano fruire della benefica cura.

Nè possiamo tacere della cospicua elargizione che l'illustrissimo signor senatore avv. Gaetano Scalini, membro di questo Istituto, ha fatto per l'anno 1896. Con nobilissima lettera egli trasmetteva alla Presidenza L. 4000, dando così un alto esempio dell'interesse che prende per i poveri scrofolosi. Porgendo a lui i più sentiti ringraziamenti segnaliamoli al pubblico lo splendido esempio di carità confidando che l'atto munifico trovi imitatori.

Como, 15 febbraio 1896.

Dott. A. De-Orchi.

(A) ELENO numerico degli scrofolosi curati al mare e allo stabilimento di Salsomaggiore nel 1895.

Provenienza degli scrofolosi	Sesso		Guariti	Migliorati assai	Migliorati	Stazionari	Morti	Totale
	Maschi	Femmine						
Curati al mare								
Como Città e Circondario	85	146	75	96	43	16	1	231
Lecco » »	17	31	17	10	18	3	—	48
Varese » »	24	27	12	14	20	4	1	51
Totali	126	204	104	120	81	23	2	330
Curati a Salsomaggiore								
Como Città e Circondario	4	36	5	22	10	3	—	40
Lecco » »	3	1	—	2	2	—	—	4
Varese » »	—	—	—	—	—	—	—	—
Totali	7	37	5	24	12	3	—	44

(B) Movimento degli scrofolosi nei 26 anni dall'istituzione della cura marina.

Anno	Appartenenti alla Prov. di Como	Non appartenenti alla Prov. di Como	Guariti	Migliorati assai e mediocremente	Stazionarî	Totale	Somma introitata Lire	Somma erogata Lire
1869	19	—	3	13	3	19	2,592.—	2,290.90
1870	40	—	12	27	1	40	2,115.40	4,619.40
1871	44	—	10	29	5	44	4,555.52	5,036.60
1872	56	—	15	35	6	56	6,709.80	6,257.95
1873	56	—	20	26	10	56	6,741.02	6,290.94
1874	67	—	19	37	11	67	7,568.50	7,670.20
1875	75	—	21	45	19	75	8,443.20	8,247.40
1876	81	—	25	44	2	81	9,546.66	8,940.80
1877	95	—	40	35	20	95	9,879.95	10,237.20
1878	111	2	49	53	11	113	11,549.32	12,114.82
1879	82	—	19	54	9	82	9,808.65	9,006.65
1880	92	2	36	54	4	94	11,126.92	11,249.32
1881	133	15	49	84	15	148	15,218.72	15,581.72
1882	166	35	60	130	5	195	19,272.10	19,395.05
1883	174	53	85	132	10	227	23,642.27	22,969.80
1884	69	21	28	56	6	90	13,006.16	9,507.05
1885	210	59	77	179	13	269	25,508.10	27,091.77
1886	219	54	139	129	5	273	27,221.09	26,802.72
1887	237	48	142	128	15	285	27,245.15	27,477.14
1888	243	57	120	170	10	300	29,727.69	29,231.63
1889	281	—	91	183	7	281	26,785.04	26,740.59
1890	278	—	102	171	5	278	26,969.57	26,745.94
1891	317	—	96	203	18	317	31,919.40	31,858.04
1892	345	—	131	205	9	345	32,292.20	32,202.17
1893	330	—	115	204	11	330	31,154.12	31,213.25
1894	316	—	82	229	5	316	31,339.19	29,927.15

(C) Resoconto economico per la cura marina degli scrofolosi nel 1895.

INTROITI			SPESE		
1. Assegno della Provincia . . .	L. 1,500	—	1. Imposte, tasse e spese d'amministrazione	L. 712	57
2. Commissione Centrale di Beneficenza in Milano, Comuni, Congregazioni di carità, Corpi morali diversi e privati, con o senza designazione d'individui beneficandi . . .	» 22,360	30	2. Pensione, spese di accompagnamento, viaggio, ecc. dei 374 scrofolosi ed inservienti inviati agli ospizî marini in Voltri e Riccione ed allo stabilimento balneario in Salsomaggiore	» 33,126	20
3. Dal dott. cav. Enos Ferrario, membro del Consiglio amministrativo, rappresentante dello stesso in Varese, comprese le offerte dei privati e Corpi morali del Circondario . . .	» 4,399	60		L. 33,838	77
4. Dal dott. Adrasto Malvisi, membro del Consiglio amministrativo, rappresentante dello stesso in Lecco, comprese le offerte come sopra e gli interessi del Legato Ghislanzoni di Lecco	» 4,703	36			
	32,963	26			
5. Avanzo gestione 1894	» 1,412	04			
6. Interessi di Certificati nominativi del Debito pubblico italiano . . .	» 1,201	55			
7. Idem di somme momentaneamente depositate presso la Cassa di risparmio e la Banca Popolare . . .	» 91	91			
8. Rimborso maggiore trattenuta per imposta r. m. sui certificati nominativi di rendita pubblica durante il 2° semestre 1894	» 45	05	Fondo di cassa alla chiusura dell'esercizio 1895	» 1,875	04
TOTALE L.	35,713	81	TOTALE L.	35,713	81

(D)

Consiglio Amministrativo
dell' Istituto Provinciale Gomense
PER LA
CURA MARINA DEGLI SCROFOLOSI

De Orchi nob. cav. dott. Alessandro, *presidente.*
Fumagalli dott. Achille, *vice-presidente.*
Carcano deputato comm. avv. Paolo, *consigliere.*
Ferrario cav. dott. Enos, *idem.*
Imperatori cav. rag. Carlo, *idem.*
Malvisi dott. Adrasto, *idem.*
Scacchi cav. avv. Carlo, *idem.*
Scalini senatore cav. avv. Gaetano, *idem.*
Beltramini dott. Antonio, *segretario.*

AVVERTENZA

Le domande devono essere presentate pel 20 maggio alla Presidenza dell' Istituto presso l' Ufficio d'Anagrafe in Como, ovvero ai rappresentanti dell' Istituto in Varese e Lecco, dottori Ferrario cav. Enos e Malvisi Adrasto. Si raccomanda tanto ai privati quanto ai signori Sindaci di *non protrarre oltre il detto termine* la presentazione delle rispettive domande, onde si possano in tempo designare quelli da inviare colla prima tornata e quelli per la seconda, ed anche perchè i petenti *non corrano il rischio di restare esclusi dal beneficio.* Per le domande di ammissione servono le schede a stampa, secondo il modulo vendibile presso la tipografia Ostinelli di C. A., in piazza del Duomo. I limiti dell'età per l'ammissione alla cura balneare marina sono di regola dai 5 ai 16 anni pei maschi, e dai 5 ai 18 per le femmine; domande di ammissione di maschi oltre i 16, di femmine oltre i 18 anni, non vengono accolte *se non contro pagamento della intiera pensione e previo accordo colla Direzione dell'Ospizio.* Il pagamento parziale o totale della pensione deve essere fatto anticipatamente nelle mani del Presidente dell' Istituto, o di chi per esso, ovvero al Cassiere signor Carlo Franchi.

LE OPERE D'ARTE IN S. GIOVANNI PEDEMONTE

Presentiamo ai lettori l'incisione di quattro cariatidi scolpite in legno, giudicate dagli intelligenti scolture di pregio non comune. Sono esemplari in altorilievo della buona scuola del secolo XVI, ed erano di compendio degli oggetti ed opere d'arte già esistenti nella soppressa chiesa e convento di S. Giovanni Pedemonte, distrutti nell'anno 1814. Pare servissero di sostegno ornamentale alla loggia che sovrastava al sepolcro del Beato Pagano da Lecco, inquisitore delegato dal Papa in Valtellina, ove nel 1277 fu assassinato assieme a' suoi compagni per istigazione dei partigiani di Corrado Venosta.

La storia dell'architettura ci insegna come il nome di cariatidi derivi da quello che portava un'antica città dell'oriente, Caria, espugnata dagli Ateniesi, i quali ne menarono schiavi gli abitanti, obbligando anche le donne alle più dure fatiche. A perpetuare la memoria di tal fatto, ed a maggior vergogna pei vinti, cominciarono gli Ateniesi ad ornare i loro edifizî con statue raffiguranti quei poveri schiavi in atteggiamenti e positure strane, carichi di grosse pietre e di pesanti fardelli. Così entrò a poco a poco nel dominio dell' architettura l' uso delle cariatidi, il cui significato, pure restando nel concetto quello di origine, prendeva, a seconda delle circostanze e dei tempi, significazione affatto particolare.

Le quattro di cui qui è menzione appartengono appunto alla categoria avente carattere tutto speciale, e coi nominativi che portano di Calvino, di Lutero, di Melantone e di Eculampadio, spiegano a sufficienza il perchè della strana e ridicola positura onde i Domenicani vollero presentare ai credenti cattolici le figure e le fisionomie degli accennati celeberrimi eresiarchi.

Come tutti gli altri oggetti e quadri dispersi all'epoca della demolizione del convento, queste cariatidi passarono per più di una mano; in fine furono acquistate dai tipografi Ostinelli, che le cedettero lo scorso anno al concittadino rag. Davide Coduri, modesto quanto appassionato cultore di arte antica, il quale se ne servì per ornare uno dei salotti della sua villa di Brugnago su quel di Capiago. Misurano l'altezza di circa due metri, compresa la pala di appoggio, al cui piede sono incisi, sopra di un cartello posto di traverso, i nomi dei personaggi che rappresentano. Quale sia il nome del maestro che intagliò questi stupendi esemplari di scoltura in legno, non si conosce di preciso. Alcuni li vogliono attribuire ad un frate Gaudenzio da Barlassina; altri all'opera dei due certosini Gerolamo e Silvestro, che chiara fama ebbero in Lombardia sul finire del secolo XVI. In ogni modo, se l'autentico autore non è accertato, ci resta l'opera a testimonianza della valentia e dell' arte dell' intaglio, così squisitamente coltivata dai nostri antichi.

Nell'accennata dispersione degli oggetti d'arte esistenti nel convento e nella chiesa di S. Giovanni, la quale, come ognun sa, era sita nei pressi dell'attuale stazione ferroviaria, oltre le nostre cariatidi, molti altri oggetti e statue e quadri furono salvati dal vandalismo. Abbiamo fatto ricerca in proposito di qualche documento che ci ponesse in grado di conoscere il completo corredo artistico della chiesa avanti la sua demolizione, e di certo, se non nell'archivio municipale, deve esistere e pianta ed inventario in quello della Prefettura, che raccolse gli atti delle vecchie Delegazioni (1); ma non ci fu dato di riuscirvi.

L'egregio nostro concittadino D. Santo Monti, nelle note pregevolissime onde arricchisce la pubblicazione in corso di stampa degli *Atti di Visita* del vescovo Ninguarda, riferisce un elenco di oggetti provenienti da S. Giovanni, e ne indica pure lo stato e la destinazione odierna. Vi pone anche, a modo di premessa, un sunto storico delle

(1) Cogliamo l'occasione di questo accenno al vecchio archivio delegatizio per esternare un desiderio vivamente sentito dagli studiosi di cose patrie. Ivi devono conservarsi documenti importantissimi riflettenti la storia locale e che nulla interessano la funzione degli uffici di Prefettura; anzi crediamo che tutto quell'ammasso di cartelle e di fasci di carte, ammucchiati là sotto i tetti, sieno più d'ingombro che di utile. Non si potrebbe pensare ad uno spoglio giudizioso, e mandare il buono alla Biblioteca civica e l'inutile al proprio destino? L'illustriss. comm. Guaita, degnissimo Prefetto di Como, potrebbe provvedervi: aggiungerebbe così nuovi titoli di simpatia e di riconoscenza da parte dei comaschi e degli studiosi.

vicende del convento, e che noi qui riportiamo, perchè fatto bene, persuasi che per questa rapina l'ottimo D. Santo ci vorrà concedere la sanatoria:

« S. Giovanni Pedemonte fu un' antica e grandiosa chiesa dei PP. Domenicani. Questi dapprima si erano stabiliti a S. Martino alla Selvetta vicino a S. Carpoforo; poi comperarono dall'abate di S. Abondio il fondo su cui eressero la chiesa ed il convento. Dappoi Pietro Martire ed altri molti, fra i quali Benedetto II vescovo, che fu religioso dell'ordine di S. Domenico e resse la Chiesa di Como dal 1328 al 1339, e Matteo Dell'Olmo, vescovo e religioso anch' egli della stessa famiglia, ampliarono il monastero e la chiesa, ornandoli di altri edifici e comodi. La chiesa fu consacrata ai 16 di giugno del 1443 da Matteo Boniperto vescovo di Mantova. Altri ristauri si eseguirono in S. Giovanni sul finire del XVI secolo, per munificenza della famiglia Odescalchi e del cardinale Tolomeo Gallio. Gianantonio Odescalchi, patrizio comasco, senatore di Milano, podestà di Cremona nel 1584 e di Pavia nel 1586, vi fece erigere un sontuosissimo sepolcro per la sua famiglia. V. *Lettera XXI di Benedetto Giovio* (*Periodico* della Società Storica Comense, fascicolo 30-31, pag. 129). In essa il Sommo Pontefice Innocenzo XI fece alzare fino alla vôlta una cappella dispendiosa per oro, marmi e bronzi. Bella era l'idea del panno tenuto dagli angioli, bella la statua dell'agricottore S. Isidoro. L'altra cappella del cardinale Gallio, la prima a sinistra entrando, coll'altare dedicato primieramente a S. Vincenzo confessore e poi a S. Michele, era pur sublime per le pitture del Morazzone e del Panfilo, che vi dipinsero Lucifero e S. Michele. Il quadro all' altare di S. Tomaso era di Filippo Abbiati, all'altar di Pio V il quadro era del Panza, i freschi laterali di Giambattista Sassi, ambedue milanesi. Il quadro di S. Pietro Martire, imitazione stupenda del celeberrimo di Tiziano, era giudicato fattura del Besozzi. I quadri laterali ad olio, assai belli, del Torriani *Seniore* di Mendrisio. La Maddalena, nella cappella dei Turconi, era pure del Panfilo detto anche il *Nuvolone*. Alcune pitture nella cappella pontificia di S. Isidoro erano del gesuita Pozzi. (V. *Poliante Lariano*, pag. 14). Vi erano pure in S. Giovanni bellissimi freschi di Gio. Paolo e di Gio. Battista Recchi (V. *Lanzi*, vol. IV, pag. 246, ediz. di Pisa, 1816). Ma che serve ricordare qui tanti e così preziosi capolavori? Soppresso il convento e venduto ai privati, la chiesa, anzi, magnifico tempio, venne nel 1814 distrutta dalle fondamenta colla maggior parte del convento, e tanti tesori

d'arte andarono chissà dove a far piena colle macerie, *con rabbia degna dei tempi d'Attila.* — Da una nota del 1872, che esiste nell'archivio municipale di Como, rilevo che dalla distruzione universale poterono essere salvati i seguenti lavori, dapprima trasportati alla guardaroba del Liceo e poi depositati nei magazzeni della fabbrica del Duomo, ove giacciono trascurati:

« 1.° Gloria di S. Michele dopo la sconfitta degli angioli rubelli (*logoro*). — (Panfilo detto il *Nuvolone*).

« 2.° S. Michele che scaccia dal cielo gli angioli rubelli (*logoro*). — (Morazzone).

« 3.° Un quadro rappresentante il Martirio di S. Pietro Martire (*logoro*). — (Vuolsi una copia del Tiziano). Non so come venne in seguito trasportato alla chiesa della SS. Annunziata.

« 4.° Due quadri rappresentanti l'uno il Miracolo della confusione dei Gentili nell'apparizione della Vergine, colla esposizione dell'Ostia sacrata, l'altro il sollievo che si prestava dal suddetto S. Pietro Martire agli appestati (*logori*).

« 5.° La Maddalena penitente, quadro d'ancòna nella cappella di casa Turconi. (Si vuole del Calabrese). — La postilla è nella nota dell'archivio municipale; ma *Poliante Lariano* attribuisce la Maddalena al Panfilo.

« 6.° Due quadri, l'uno la Giuditta che taglia la testa ad Oloferne, l'altro la regina Ester che prega per la rivocazione del giudizio di Mardocheo, infissi lateralmente nella cappella della B. V. (Voglionsi di Pietro Gnocchi).

« 7.° Gesù Crocifisso, colla Maddalena, la B. Vergine e S. Domenico con un devoto. (Si vuole del Morazzone).

« 8.° Quattro quadretti dipinti sopra tavole, altre volte infisse nella balaustrata della cantoria di S. Giovanni, rappresentanti S. Vincenzo, S. Pietro Martire, S. Domenico e S. Tomaso d'Aquino.

« 9° Tre quadretti come sopra rappresentanti puttini dipinti pure su tavole. (Nell'inventario del 1855 erano quattro, ora se ne rinvengono solo tre).

« 10.° Una statua di marmo rappresentante S. Isidoro agricoltore, che era nella cappella di casa Odescalchi poi Erba, ed ora è in Duomo, ai fianchi dell'altare di S. Girolamo ».

Questo ci notizia il nostro diligentissimo Monti; ma, come esprimemmo in *nota*, facciamo voti che, col valido sussidio di nuovi documenti, venga pubblicato presto un lavoro storico finito e completo, non solo circa gli oggetti d'arte, quanto sulle vicende e sui personaggi che illustrarono questo asilo di S. Giovanni, dove ebbe sede l'ufficio dell'Inquisizione. FAB.

DE SANTAMORE
ANN. DOM
1523

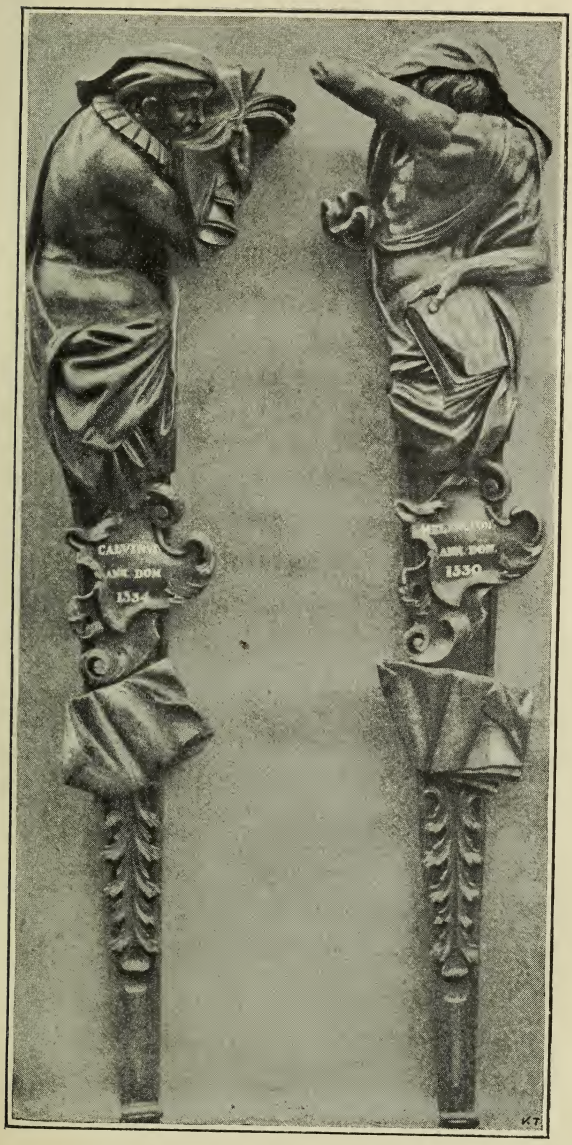
CARVING
ANNO DOM
1334
ANNO DOM
1330
KT

Giornale-Lunario

1896

FESTE MOBILI

Settuagesima	2 Febbraio
Giorno delle Ceneri	19 »
Domenica I di Quaresima . .	23 »
Pasqua di Risurrezione. . . .	5 Aprile
Litanie alla Romana .	11, 12 e 13 Maggio
Ascensione del Signore . . .	14 »
Litanie all'Ambrosiana	18, 19 e 20 »
Pentecoste	24 »
Santissima Trinità	31 »
Corpus Domini	4 Giugno
Avvento all'Ambrosiana . . .	15 Novembre
Avvento alla Romana	29 »

QUATTRO TEMPORA

Primavera .	26, 28 e 29 Febbraio
Estate . . .	27, 29 e 30 Maggio
Autunno . .	16, 18 e 19 Settembre
Inverno . .	16, 18 e 19 Dicembre

NUMERI DELL'ANNO

Numero d'oro . . 16	Indizione Romana . 9
Ciclo solare . . . 1	Lettera Domenicale ED
Epatta xv	» Martirologio q

ECLISSI

3 Febbraio — Eclisse anulare di Sole, ore 17. 13, invisibile a Como.

28 Febbraio — Eclisse parziale di Luna, ore 20. 51, visibile a Como.

9 Agosto — Eclisse totale di Sole, ore 6. 02, invisibile a Como.

23 Agosto — Eclisse parziale di Luna, ore 8. 04, invisibile a Como.

GENNAIO

Cresce il giorno in tutto il mese m. 56.

✠	1 Merc.	*la Circoncisione di Nostro Signore*
	2 Giov.	s. Macario abate
	3 Ven.	s. Antero papa e martire
	4 Sab.	s. Prisco prete
✠	5 Dom.	s. Telesforo papa e martire
✠	6 Lun.	*l' Epifania di Nostro Signore*
	7 Mart.	la Cristoforia di Nostro Signore
		☾ Ultimo quarto, ore 16 min. 25
	8 Merc.	s. Severino apostolo del Norico
	9 Giov.	ss. Giuliano m. e Basilissa v. e m.
	10 Ven.	s. Agatone papa e martire
	11 Sab.	s. Iginio papa e martire
✠	12 Dom.	s. Massimo vescovo
	13 Lun.	b. Veronica da Binasco
	14 Mart.	ss. Dazio arcivesc. e Felice prete
		● Luna nuova, ore 23 min. 10
	15 Merc.	s. Paolo I eremita
	16 Giov.	s. Marcello papa e martire
	17 Ven.	s. Antonio abate
	18 Sab.	ss. Liberata e Faustina vergini
✠	19 Dom.	*Ss. Nome di Gesù,* b. Bassano v.
	20 Lun.	ss. Fabiano e Sebastiano mart.
	21 Mart.	s. Agnese vergine e martire
	22 Merc.	s. Vincenzo martire
	23 Giov.	*lo Sposalizio di M. V.*
		☽ Primo quarto, ore 3 min. 42
	24 Ven.	s. Timoteo vescovo e martire
	25 Sab.	Conversione di S. Paolo
✠	26 Dom.	s. Policarpo vescovo e martire
	27 Lun.	s. Gio. Grisostomo vesc. e dott.
	28 Mart.	s. Giuliano vescovo
	29 Merc.	s. Francesco di Sales
	30 Giov.	s. Martina vergine e martire
		○ Luna piena, ore 9 min. 55
	31 Ven.	s. Pietro Nolasco confessore

FEBBRAIO

Cresce il giorno in tutto il mese ore 1 m. 20.

1	Sab.	s. Ignazio vescovo e martire
✠ 2	Dom.	*Settuagesima, La Purif. di M. V.*
3	Lun.	s. Biagio vescovo e martire
4	Mart.	s. Andrea Corsini vescovo
5	Merc.	s. Agata vergine e martire
6	Giov.	s. Dorotea vergine e martire
		☾ Ultimo quarto, ore 1 min. 38
7	Ven.	s. Romualdo abate
8	Sab.	s. Onorato arcivescovo
✠ 9	Dom.	*di Sessagesima,* s. Apollonia verg.
10	Lun.	s. Scolastica vergine
11	Mart.	s. Lazzaro vescovo
12	Merc.	i ss. Sette Fondatori
13	Giov.	s. Valentino prete
		● Luna nuova, ore 17 min. 13
14	Ven.	s. Giovanni Bono vescovo
15	Sab.	ss. Faustino e Giovita martiri
✠ 16	Dom.	*di Quinquag.,* s. Giuliana verg.
17	Eun.	s. Donato e compagni martiri
18	Mart.	s. Simeone vescovo
		Ultimo giorno di Carnevale
19	Merc.	*le Ceneri,* s. Mansueto vescovo
20	Giov.	s. Tito vescovo
21	Ven.	s. Daniele martire
		☽ Primo quarto, ore 22 min. 14
22	Sab.	s. Margherita da Cortona
✠ 23	Dom.	*I di Quares.,* s. Pier Dam. vesc.
24	Lun.	s. Mattia apostolo
25	Mart.	s. Felice papa
26	Merc.	s. Flaviano vescovo *Temp.*
27	Giov.	s. Leone e s. Abondio
28	Ven.	s. Romano abate *Temp.*
		○ Luna piena, ore 20 min. 51
29	Sab.	s. Giusto martire *Temp.*

MARZO

Cresce il giorno in tutto il mese ore 1 m. 36.

✠	1 Dom.	*II di Quares.*, s. Leone papa
	2 Lun.	s. Prospero vescovo
	3 Mart.	s. Cunegonda regina
	4 Merc.	s. Casimiro confessore
	5 Giov.	s. Lucio papa e martire
	6 Ven.	s. Colletta vergine
		☾ Ultimo quarto, ore 12 min. 29
	7 Sab.	s. Tomaso d'Aquino
✠	8 Dom.	*III di Quares.*, s. Provino vesc.
	9 Lun.	s. Francesca Romana vedova
	10 Mart..	i ss. 40 Martiri
	11 Merc	s. Benedetto vescovo
	12 Giov.	s. Gregorio papa
	13 Ven.	s. Giovanni di Dio
	14 Sab.	s. Eufemia vergine e martire
		(Natalizio di S. M. il Re)
		● Luna nuova, ore 11 min. 48
✠	15 Dom.	*IV di Quares.*, s. Longino martire
	16 Lun.	s. Ciriaco martire
	17 Mart.	s. Patrizio confessore
	18 Merc.	s. Gabriele Arcangelo
†	19 Giov.	*s. Giuseppe Sposo di M. V.*
	20 Ven.	s. Cirillo Gerosolitamo, dottore.
	21 Sab.	s. Benedetto abate
✠	22 Dom.	*V di Quares.*, s. Catterina Flisca
		☽ Primo quarto, ore 12 min. 57
	23 Lun.	s. Teodulo prete
	24 Mart.	s. Simoncino martire
†	25 Merc.	*Annunciazione di Maria Vergine*
	26 Giov.	s. Pietro martire
	27 Ven.	s. Giovanni eremita
	28 Sab.	s. Sisto III papa
✠	29 Dom.	*delle Palme*, s. Giovanni Damasc.
		○ Luna piena, ore 6 min. 22
	30 Lun.	s. Giovanni Climaco abate
	31 Mart.	s. Balbina vergine

APRILE

Cresce il giorno in tutto il mese ore 1 m. 30.

	1 Merc	*(santo)* s. Teodora vergine
	2 Giov.	*(santo)* s. Francesco da Paola
	3 Ven.	*(santo)* s. Pancrazio martire
	4 Sab.	*(santo)* s. Isidoro vescovo
✠	5 Dom.	*Pasqua di Risurr.*, s. Vincenzo F.
		☾ Ultimo quarto, ore 1 min. 24
†	6 Lun.	*dell'Angelo*, s. Sisto I papa
	7 Mart.	s. Amatore vescovo
	8 Merc.	s. Amanzio vescovo
	9 Giov.	s. Elisabetta regina
	10 Ven.	s. Ezechiele profeta
	11 Sab.	s. Leone papa
✠	12 Dom.	*in Albis*, s. Giulio I papa
	13 Lun.	s. Ermenegildo martire
		● Luna nuova, ore 5 min. 23
	14 Mart.	ss. Tiburzio e Valeriano martiri
	15 Merc.	ss. Basilissa e Aniceta martiri
	16 Giov.	s. Isidoro martire
	17 Ven.	s. Aniceto papa e martire
	18 Sab.	s. Galdino vescovo
✠	19 Dom.	s. Crescenzio martire
	20 Lun.	b. Geremia Lambertenghi
		☽ Primo quarto, ore 23 min. 47
	21 Mart.	s. Anselmo vescovo
	22 Merc.	ss. Sotero e Caio papa
	23 Giov.	s. Giorgio martire
	24 Ven.	s. Fedele da Sigmaringa
	25 Sab.	s. Marco evangelista
✠	26 Dom.	ss. Cleto e Marcellino papa e m.
	27 Lun.	s. Anastasio papa
		○ Luna piena, ore 14 min. 47
	28 Mart.	ss. Vitale e Valeria martiri
	29 Merc.	s. Pietro martire domenicano
	30 Giov.	s. Caterina da Siena

MAGGIO

Cresce il giorno in tutto il mese ore 1 m. 8.

1	Ven.	ss. Giacomo e Filippo apostoli
2	Sab.	s. Atanasio vescovo
✠ 3	Dom.	l'Invenzione di Santa Croce
4	Lun.	s. Monica vedova
		☾ Ultimo quarto, ore 16 min. 25
5	Mart.	s. Sisto V papa
6	Merc.	s. Giovanni *ante portam latinam*
7	Giov.	s. Stanislao vescovo
8	Ven.	l'Apparizione di S. Michele arc.
9	Sab.	s. Gregorio Nazianzeno
✠10	Dom.	s. Gregorio vescovo
11	Lun.	s. Maiolo abate *Lit. R.*
12	Mart.	ss. Marco, Achilleo e Dom. *Lit. R.*
		● Luna nuova, ore 20 min. 46
13	Merc.	s. Natale vescovo *Lit. R.*
✠14	Giov.	*Ascensione di N. S.*, s. Bonifacio
15	Ven.	s. Isidoro agricoltore
16	Sab.	s. Giovanni Nepomuceno
✠17	Dom.	s. Pasquale Baylon
18	Lun.	s. Venanzio martire *Lit. A.*
19	Mart.	s. Pietro Celestino *Lit. A.*
20	Merc.	s. Bernardino da Siena *Lit. A.*
		☽ Primo quarto, ore 7 min. 21
21	Giov.	s. Felice da Cantalice
22	Ven.	ss. Ubaldo ed Eusebio vescovi
23	Sab.	s. Desiderio vescovo *Vig.*
✠24	Dom.	*Pentecoste*, s. Servilio martire
† 25	Lun.	s. Dionigi vescovo
26	Mart.	s. Filippo Neri
		○ Luna piena, ore 22 min. 57
27	Merc.	s. Giovanni papa *Temp.*
28	Giov.	s. Germano vescovo
29	Ven.	s. Massimo vescovo *Temp.*
30	Sab.	s. Ferdinando re *Temp.*
✠31	Dom.	*la SS. Trinità*, ss. Angela e Petr.

GIUGNO

Fino al 21 il giorno cresce m. 15, indi manca m. 4.

1 Lun.	s. Graziano martire
2 Mart.	s. Erasmo vescovo e martire
3 Merc.	s. Clotilde regina
	☾ Ultimo quarto, ore 9 min. 2
✠ 4 Giov.	*Corpus Domini,* s. Franc. Caracc.
5 Ven.	s. Bonifacio apostolo
6 Sab.	s. Eustorgio vescovo
✠ 7 Dom	s. Norberto vescovo
	(Festa Nazionale).
8 Lun.	s. Massimo vescovo
9 Mart.	ss. Primo e Feliciano martiri
10 Merc	s. Margherita regina
11 Giov.	s. Barnaba apostolo
	● Luna nuova, ore 9 min. 43
12 Ven.	s. Giovanni da S. Facondo
13 Sab.	s. Antonio da Padova
✠14 Dom.	s. Basilio Magno vescovo
15 Lun.	ss. Vito e Modesto martiri
16 Mart.	s. Aureliano vescovo
17 Merc.	s. Agrippino vescovo di Como
18 Giov.	ss. Marco e Marcelliano martiri
	☽ Primo quarto, ore 12 min. 41
19 Ven.	ss. Gervasio e Protasio martiri
20 Sab.	s. Giuliana Falconieri
✠21 Dom.	s. Luigi Gonzaga
22 Lun.	s. Zenone martire
23 Mart.	s. Paolino vescovo
24 Merc.	Natività di s. Giovanni Battista
25 Giov.	s. Eligio vescovo
	○ Luna piena, ore 7 min. 55
26 Ven.	ss. Giovanni e Paolo martiri
27 Sab.	s. Guglielmo abate *Vig.*
✠28 Dom.	s. Leone papa e confessore
✠29 Lun.	*ss. Pietro e Paolo apostoli*
30 Mart.	la Commemorazione di s. Paolo

LUGLIO

Manca il giorno in tutto il mese m. 49.

1	Merc.	s. Domiziano abate
2	Giov.	la Visitazione di M. V.
3	Ven.	s. Eulogio confessore
		☾ Ultimo quarto, ore 2 min. 23
4	Sab.	s. Elisabetta vedova
✠ 5	Dom.	s. Isaia profeta
6	Lun.	s. Tranquillo prete
7	Mart.	s. Console vescovo di Como
8	Merc.	s. Margherita vedova
9	Giov.	s. Cirillo vescovo e martire
10	Ven.	i ss. sette fratelli martiri
		● Luna nuova, ore 20 min. 35
11	Sab.	s. Ermagora vescovo e martire
✠ 12	Dom.	s. Giovanni Gualberto abate
13	Lun.	s. Anacleto papa e martire
14	Mart.	s. Bonaventura vescovo e dottore
15	Merc.	s. Enrico imperatore
16	Giov.	s. Maria del Carmelo
17	Ven.	s. Alessio confessore
		☽ Primo quarto, ore 17 min. 4
18	Sab.	s. Sinforosa e i ss. 7 figli martiri
✠ 19	Dom.	s. Vincenzo de Paola confessore
20	Lun.	s. Girolamo Emiliani
21	Mart.	s. Camillo de Lellis e s. Prassede v.
22	Merc.	s. Maria Maddalena
23	Giov.	s. Apollinare vescovo e martire
24	Ven.	s. Cristina vergine e martire
		○ Luna piena, ore 18 min. 45
25	Sab.	s. Giacomo ap. e s. Cristoforo m.
✠ 26	Dom.	s. Anna madre di M. V.
27	Lun.	s. Pantaleone martire
28	Mart.	ss. Nazaro e Celso martiri
29	Merc.	s. Marta vergine
30	Giov.	ss. Abdone e Sennen martiri
31	Ven.	ss. Ignazio conf. e Calimero m.

AGOSTO

Manca il giorno in tutto il mese ore 1 m. 14.

	1 Sab.	s. Pietro ne' Vincoli
		☾ Ultimo quarto, ore 19 min. 34
✠	2 Dom.	s. Alfonso Maria de Liguori vesc.
	3 Lun.	l'Invenzione di s. Stefano
	4 Mart.	s. Domenico confessore
	5 Merc.	s. Maria della Neve
	6 Giov.	la Trasfigur. di N. S. e s. Sisto p.
	7 Ven.	s. Gaetano conf. e s. Carpoforo m.
	8 Sab.	ss. Ciriaco e comp. martiri
✠	9 Dom.	ss. Fermo e Rustico martiri
		● Luna nuova, ore 6 min. 2
	10 Lun.	s. Lorenzo martire
	11 Mart.	s. Redegonda regina
	12 Merc.	s. Chiara vergine
	13 Giov.	ss. Ipppolito e Cassiano martiri
	14 Ven.	s. Eusebio martire *Vig.*
✠	15 Sab.	*l'Assunzione di M. V.*
		☽ Primo quarto, ore 22 min. 2
✠	16 Dom.	ss. Rocco e Giacinto confessori
	17 Lun.	ss. Liberato e comp. martiri
	18 Mart.	s. Mansueto mart. e s. Elena imp.
	19 Merc.	s. Lodovico vescovo
	20 Giov.	s. Bernardo abate e dottore
	21 Ven.	s. Massimiliano martire
	22 Sab.	s. Timoteo martire
✠	23 Dom.	s. Filippo Benizzi confessore
		○ Luna piena, ore 8 min. 4
	24 Lun.	s. Bartolomeo apostolo
	25 Mart.	s. Lodovico re di Francia
	26 Merc.	s. Alessandro martire
	27 Giov.	s. Genesio martire
	28 Ven.	s. Agostino vescovo e dottore
	29 Sab.	la Decollazione di s. Gio. Batt.
✠	30 Dom.	s. Rosa da Lima vergine
✠	31 Lun.	*s. Abondio vesc. protett. di Como*
		☾ Ultimo quarto, ore 11 min. 55

SETTEMBRE

Manca il giorno in tutto ii mese ore 1 m. 32.

1	Mart.	s. Egidio abate
2	Merc.	s. Stefano re d'Ungheria
3	Giov.	s. Martiniano vescovo
4	Ven.	s. Rosalia vergine
5	Sab.	s. Vittorino vescovo di Como
✠ 6	Dom.	s. Eleuterio abate
7	Lun.	s. Regina vergine e martire
		● Luna nuova, ore 14 min. 43
✠ 8	Mart.	*la Natività di M. V.*
9	Merc.	s. Aussano vescovo
10	Giov.	s. Nicola da Tolentino
11	Ven.	ss. Proto e Giacinto
12	Sab.	s. Lorenzo Giustiniani vescovo
✠13	Dom.	*il Nome di Maria,* s. Eufemia v.
14	Lun.	l'Esaltazione della S. Croce
		☽ Primo quarto, ore 5 min. 10
15	Mart.	s. Nicomede martire
16	Merc.	s. Cornelio martire *Temp.*
17	Giov.	s. Satiro confessore
18	Ven.	s. Eustorgio martire *Temp.*
19	Sab.	ss. Gennaro e comp. mart. *Temp.*
✠20	Dom.	*i sette dolori di M. V.,* s. Eustachio
21	Lun.	s. Matteo apostolo
		○ Luna piena, ore 23 min. 50
22	Mart.	ss. Maurizio e Massimo mart.
23	Merc.	s. Lino martire e s. Tecla vergine
24	Giov.	s. Maria della mercede
25	Ven.	s. Anatalone vescovo
26	Sab.	ss. Cipriano e Giustina martiri
✠27	Dom.	ss. Cosma e Damiano martiri
28	Lun.	s. Venceslao duca e martire
29	Mart.	la Dedicaz. di s. Michele arcang.
30	Merc.	s. Girolamo confessore e dottore.
		☾ Ultimo quarto, ore 2 min. 58

OTTOBRE

Manca it giorno in tutto il mese ore 1 m. 32.

1	Giov.	s. Remigio vescovo
2	Ven.	ss. Angeli Custodi
3	Sab.	s. Giovanni vescovo di Como
✠ 4	Dom.	*ss. Rosario di M. V.*, s. Franc. d'As.
5	Lun.	ss. Placido e compagni martiri
6	Mart.	s. Brunone martire
		● Luna nuova, ore 23 min. 18
7	Merc.	s. Tomaso vescovo
8	Giov.	s. Felice I vescovo
9	Ven.	ss. Dionigi e co. m. e s. Donnino m.
10	Sab.	s. Francesco Borgia confessore
✠ 11	Dom.	s. Eupilio vescovo di Como
12	Lun.	s. Mona arcivescovo di Milano
13	Mart.	s. Edoardo re d'Inghilterra
		☽ Primo quarto, ore 15 min. 47
14	Merc.	s. Callisto papa e martire
15	Giov.	s. Teresa vergine
16	Ven.	s. Gallo abate
17	Sab.	s. Edvige vedova
✠ 18	Dom.	s. Luca evangelista
19	Lun.	s. Pietro d'Alcantara
20	Mart.	s. Giovanni III vescovo di Como
21	Merc.	s. Ilarione abate e s. Orsola verg.
		○ Luna piena, ore 17 min. 17
22	Giov.	s. Giovanni Canzio confessore
23	Ven.	s. Ottaviano vescovo di Como
24	Sab.	s. Raffaele arcangelo
✠ 25	Dom.	ss. Crispino e Crispiniano martiri
26	Lun.	s. Evaristo papa e martire
27	Mart.	s. Gaudenzia vergine e martire
28	Merc	ss. Simone e Giuda apostoli
29	Giov.	s. Fedele martire
		☾ Ultimo quarto, ore 16 min. 21
30	Ven.	s. Benedetto vescovo di Como
31	Sab.	s. Antonino arcivescovo *Vig.*

NOVEMBRE

Manca il giorno in tutto il mese ore 1 m. 8.

✠	1 Dom.	*la Solennità di Ognissanti*
	2 Lun.	*la Commemorazione dei defunti*
	3 Mart.	s. Latina vergine
	4 Merc.	s. Carlo Borromeo arcivescovo
	5 Giov.	s. Magno arcivescovo
		● Luna nuova, ore 8 min. 27
	6 Ven.	s. Leonardo confessore
	7 Sab.	s. Prosdocimo vescovo
✠	8 Dom.	i ss. quattro Martiri coronati
	9 Lun.	s. Teodoro martire
	10 Mart.	s. Andrea Avellino confessore
	11 Merc.	s. Martino vescovo
	12 Giov.	s. Martino papa e martire
		☽ Primo quarto, ore 6 min. 41
	13 Ven	s. Diego confessore
	14 Sab.	s. Clemente martire
✠	15 Dom.	*Avvento Ambrosiano,* s. Geltrude
	16 Lun.	s. Aurelio vescovo
	17 Mart.	s. Gregorio vescovo
	18 Merc.	s. Romano martire
	19 Giov.	s. Ponziano papa e s. Elisabetta
	20 Ven.	s. Benigno arcivescovo
		(Natalizio di S. M. la Regina)
		○ Luna piena, ore 11 min. 25
	21 Sab.	*la Presentazione di M. V.*
✠	22 Dom.	s. Cecilia vergine e martire
	23 Lun.	s. Clemente papa e martire
	24 Mart.	s. Protasio arcivescovo
	25 Merc.	s. Caterina vergine e martire
	26 Giov.	s. Flavianio vescovo
	27 Ven.	s. Giovanni confessore
	28 Sab	s. Massimo vescovo
		☾ Ultimo quarto, ore 3 min. 44
✠	29 Dom.	*Avvento Romano,* s. Saturnino m.
	30 Lun.	s. Andreaapostolo

DICEMBRE

Manca il giorno sino al 21 m. 18, indi cresce m. 6.

1	Mart.	s. Castriziano martire
2	Merc.	s. Bibiana vergine
3	Giov.	s. Francesco Saverio
4	Ven.	s. Piergrisologo
		● Luna nuova, ore 15 min. 51
5	Sab.	s. Sabba abate
✠ 6	Dom.	s. Nicola vescovo di Mira
7	Lun.	s. Ambrogio vescovo e dottore
✠ 8	Mart.	*l'Immacolata Concezione di M. V.*
9	Merc.	s. Siro vescovo
10	Giov.	s. Melchiade papa e martire
11	Ven.	s. Damaso papa
12	Sab.	s. Costanza vergine
		☽ Primo quarto, ore 1 min. 27
✠13	Dom.	s. Lucia vergine e martire
14	Lun.	s. Spiridione vescovo
15	Mart.	s. Valeriano martire
16	Merc.	s. Rubiano vesc. di Como *Temp.*
17	Giov.	s. Eusebio vescovo e martire
18	Ven.	s. Graziano vescovo *Temp.*
19	Sab.	s. Nemesio martire *Temp.*
✠20	Dom.	s. Giulio martire
		○ Luna piena, ore 5 min. 5
21	Lun.	s. Tomaso apostolo
22	Mart.	s. Demetrio martire
23	Merc.	s. Vittoria vergine e martire
24	Giov.	s. Vittore martire *Vig.*
✠25	Ven.	*la Natività di N. S. G. C.*
† 26	Sab.	*s. Stefano protomartire*
✠27	Dom.	s. Giovanni apostolo
		☾ Ultimo quarto, ore 13 min. 9
28	Lun.	i ss. Innocenti martiri
29	Mart.	s. Tomaso vescovo e martire
30	Merc.	s. Eugenio vescovo
31	Giov.	s. Silvestro papa e confessore

Estratto della Legge sul Bollo e Tassa Registro

Qualunque tassa di bollo o di registro è soggetta all'aumento di due decimi, meno per i bolli da cent. 5 e 10.

Tasse di bollo

Le marche da bollo non annullate d'ufficio dovranno essere apposte in modo da passarvi sopra con parte della data, ad eccezione delle ricevute ordinarie, nelle quali la marca sarà annullata colla firma.

La tassa graduale di bollo per le cambiali e per gli effetti o recapiti di commercio, compresa la tassa di quietanza e l'aumento dei due decimi, è stabilita come segue:

Fino a L.	100	. . . . .			L.	—.	15	con scadenza fino a 6 mesi
da oltre »	100	a L.	200	—	»	—.	34	
» »	200	» »	300	—	»	—.	46	
» »	300	» »	600	—	»	—.	82	
» »	600	» »	1000	—	»	1.	30	
Fino a L.	100	. . . . .			L.	—.	25	scadenza superiore a 6 mesi
da oltre »	100	a L.	200	—	»	—.	58	
» »	200	» »	300	—	»	—.	82	
» »	300	» »	600	—	»	1.	54	
» »	600	» »	1000	—	»	2.	50	

e così di seguito per ogni lire mille, L. 1. 20 in più.

Per le cambiali e i recapiti di commercio superiori a lire mille, le frazioni di migliaio sono computate per un migliaio intero.

Sono soggette allo stesso bollo proporzionale le delegazioni mercantili, le cessioni in calce a fatture, i trasferimenti di denaro e ricognizioni di debito dipendenti da operazioni commerciali, sebbene atti non girabili.

Quietanze o ricevute ordinarie, cioè ogni atto, lettera o scritto indicante quietanza totale o parziale, compensazione od accreditamento, dell'importare da L. 10 sino a L. 100, anche se contengono quietanza senza specificare la somma, purchè l'obbligazione relativa non risulti da atto scritto — Carta o marca da . . . . . L. —. 05

Come sopra per somme superiori a L. 100 — Marca da, bollo . . . . . » —. 10

Stampati o manoscritti per affisso, fatta eccezione per gli avvisi d'asta, pei quali la tassa è di L. 0. 50 — Marca da . . . . . » —. 05

Libro giornale e libro inventarî. — Per ogni foglio di quattro pagine	L. —. 10
Atti, decreti, sentenze, allegati e copie di competenza dei Conciliatori—Carta filogranata	» —. 10
Copie degli atti per gli uffici di registro. — Carta filogranata	» —. 30
Registri d'alloggio d'albergatori e locandieri. — Marca da	» —. 60
Petizioni ed istanze per Uffici governativi. — Carta bollata	» —. 60
Estratti, atti, ecc., per Uffici di pubblica sicur. .	» —. 60
Originali degli atti protesto cambiaio. — Carta bollata.	» 3. 60
Certificati, dichiarazioni, attestazioni, permessi e simili scritti spediti dalle autorità, dalle amministrazioni e dai funzionari ed Uffizi pubblici — Carta filogranata.	» —. 60
Procure e tutti gli atti originali e copie per materie di Pretura. — Carta filogranata .	» 2. 40
Scritture private per contratti d'ogni specie, obbligazioni, liberazioni, stipulazioni, descrizioni, contestazioni, inventari.–Carta fil.	» 1. 20
Copie autentiche d'atti e scritti. — Carta con bollo da L. 2. 40; registrati	» 2. 40
Originali e copie di sentenze, decreti, deliberazioni ed atti per Tribunali, Consigli e Corti	» 3. 60
Procure per atto o contratto — Carta filogr.	» 2. 40
Cauzioni per giudizio in materia penale. — Carta filogranata	» 2. 40
Ricevute di testamenti segreti senza bollo .	» 2. 40
Denunzie di finita locazione. — Carta filogran. .	» 2. 40
Simili con citazione avanti la Pretura. — Carta filogranata	» 2. 40

Tassa di Registro

Deposito d'atti e documenti in qualunque numero presso Notai, Archivi, ecc. Tassa fissa	L. 3. —
Affitti e locazioni: Tassa proporz. per cento lire	» —. 25
Alienazioni, vendite, rivendite, cessioni ed ogni atto traslativo di immobili (per cento lire)	» 4. —
Alienazioni, vendite, rivendite, cessioni ed ogni atto traslativo di mobili (per cento lire) .	» 2. —

Promesse di compera e vendita, rescissioni o recessi dalle medesime :	
Se di beni immobili (id.)	L. 4. —
Se di beni mobili (id.)	» 2. —
Se di crediti (id.)	» — 65
Cessioni di rendite, censi, prestazioni o pensioni di ogni natura, sì perpetue che vitalizie (id.)	» 2. —
Cessioni o retrocessioni di crediti	» —. 65
Concessioni di diritti d'acqua a tempo indeterm.	» 4. —
Cessioni volontarie fatte dal debitore di beni per essere venduti dall'unione o dalla massa dei suoi creditori. — Tassa fissa	» 5. —
Transazioni quando sono semplicemente tacitative di reciproche pretese (id.)	» 5. —
Pascolo. Convenzioni. — Tassa proporzionale	» —. 25
Appalti e contratti fra privati per costruzioni, riparazioni, manutenzioni, ecc. (id.) . . .	» 1. —
Confessioni di debito od obbligazioni (id.) . .	» —. 65
Concordati prima e dopo il fallimento (id.) .	» —. 65
Contratti di mutuo (id.)	» —. 65
Obbligazioni di valori, contratti di cambio marittimo, ricognizioni di debito (id.). . . .	» —. 65
Quitanze	» —, 25
Permuta di mobili — Tassa proporzionale .	» 2. —
Id. d'immobili (id.).	» 4. —

Estratto della Legge Postale

Lettere — La tassa di quelle che si spediscono nell'interno del regno è di cent. 20 se francate, e di 30 se non francate, per ogni 15 gram. o frazione di 15 gram. La tassa delle lettere da distribuirsi nel distretto dell'ufficio è di 5 cent. se francate, e di 20 cent. se non francate. Ai sotto-ufficiali e soldati in servizio effettivo cent. 10 se francate e cent. 20 se non francate.

Cartoline postali — Esse hanno corso nell' interno del regno al prezzo di cent. 10 se semplici, di cent. 15 se con risposta pagata. Sono ammesse cartoline dell' industria privata colla tassa di cent. 10, e nel distretto postale a cent. 5.

Lettere raccomandate pagano cent. 25 oltre la tassa ordinaria.

Lettere assicurate contenenti valori dichiarati, oltre la tassa fissa di cent. 25 e quella di francatura a seconda del peso in cent. 25, pagano cent. 10 per ogni L. 300 o loro frazione del valore contenuto. — Tanto per le *raccomandate* come per le *assicurate* è ammessa una ricevuta di ritorno col pagamento di cent. 20.

Manoscritti sotto fascia da potersi verificare pagano cent. 20 fino a grammi 50. Oltre i 50 grammi cent. 40 di 500 in 500 grammi o loro frazione. Non essendo francati, sono gravati del doppio della tassa di francatura.

Associazioni ai giornali — Possono essere fatte a cura dell'Amministrazione postale per tutti i giornali del regno contro il pagamento di una tassa di cent. 20; e per taluni Stati esteri la spesa varia secondo gli Stati.

Giornali ed **opere periodiche, stampe, circolari, litografie, fotografie, prove di stampa corrette, libri brochure e rilegati, musica,** ecc., sotto fascia, pagano cent. 2 ogni 50 grammi o relativa frazione.

Le **carte da visita** hanno corso sotto fascia o in busta aperta, non però in busta chiusa ad angoli smussati; pagano cent. 2, purchè non contengano alcuno scritto. Sono ammesse soltanto le espressioni *p. a*, *p. c.*, *p. r.* e simili.

Le **mostre** ed i **campioni** di merci sono assimilati alle stampe, col limite massimo di grammi 300; non debbono avere alcun valore mercantile, e non possono contenere alcun scritto, tranne la distinta degli oggetti, la data dell'invio e qualche cifra dei prezzi. La **seta** è accettata fino a grammi 100. La **semente bachi da seta** fino a grammi 15, purchè le dimensioni del pacco non oltrepassino i 20 centimetri cubi, e nessuno dei lati superi i 30 centimetri.

I **giornali,** le **stampe,** i **campioni,** ecc., non hanno corso se non sono preventivamente francati.

Pacchi postali — Gli Uffizi autorizzati a tale servizio ricevono e spediscono da e per l'interno del regno e l'estero pacchi con e senza dichiarazione di valore, con e senza assegno, non eccedenti il volume di 20 decimetri cubi ed il peso di 5 chilogr. Quelli diretti in qualsiasi parte del regno vanno soggetti alla tassa di cent. 60 fino a 3 chil. e di L. 1 da 3 a 5 chil.; per l'estero la tassa varia secondo i paesi.

Vaglia ordinari — Per tutti gli Uffizi del Regno e per la Repubblica di S. Marino:

Fino a L. 10	. . . . Cent.	10
Da oltre » 10 a L. 25	. . . . . »	20
» » 25 » » 50	. . . . . »	40
» » 50 » » 75	. . . . . »	60
» » 75 » » 100	. . . . . »	80

Oltre le L. 100 si aggiungerà una tassa di 20 centesimi di 100 in 100 lire o frazione di 100 lire.

Vaglia militari — Il limite è fissato in L. 25. Non possono essere indirizzati che a sott'ufficiali, caporali e soldati; la tassa è di cent. 5.

I **vaglia telegrafici** pagano cent. 20 in più degli ordinari, oltre la tassa del dispaccio, e possono scambiarsi con tutte le località del regno sedi d'uffizio postale e telegrafico, nonchè con molti Stati esteri.

Cartoline-vaglia — Sono cartoncini di diversi colori, alti centimetri nove e larghi quattordici, e sono ripartiti in nove serie, e cioè: senza importo fisso, da L. 1, da L. 2, 3, 4, 5, 10, 15, 20, e servono per l'invio di piccole somme senza il disturbo di dover scrivere una lettera.

Comuni pei quali basta l'affrancatura di cent. 5 per lettera semplice impostata a Como:

Albate
Bernate di Como
Breccia
Brunate
Camerlata (ex Comune)
Camnago Volta
Capiago
Casnate
Cavallasca
Civiglio
Grandate
Lipomo
Lucino
Montano Comasco
Monte Olimpino (ex Comune)
Montorfano
Ponzate
Rebbio
Solzago
Vergosa

VAGLIA E LETTERE RACCOMANDATE PER L'ESTERO

VAGLIA POSTALI INTERNAZIONALI

Paesi di destino	Amm mass.	Tasse
	Lire	
1. Aless. d'Egitto, Susa, Tunisi, Tripoli, Goletta, *Uffizi italiani* Spediti dall'Italia	1000	Sino a L. 50, Cent. 50; da L. 50 a 100, L. 1; indi Cent. 50 per ogni L. 100 o frazioni di L. 100.
Spediti per l'Italia . . .	3000	
2. Austria-Ungheria		
3. Belgio		
4. Costantinopoli *Uffizio germ.* .		
5. Danimarca ed Antille Danesi .	500	Sino a L. 50, Cent. 50; indi C. 25 per ogni L. 25 o frazioni di L. 25.
6. Egitto, *meno Alessandria* .		
7. Francia e Algeria		
8. Germania		
9. Heligoland		
10. Indie Orientali inglesi . .	252	Per ogni L. 25. 20, Cent. 40.
11. Indie Orientali neerlandesi .	300	Per ogni L. 25, Cent. 50.
12. Inghilterra e Irlanda . . .	252	Come al n. 10.
13. Lussemburgo		
14. Norvegia		
15. Paesi Bassi	500	Come dal n. 2 al n. 9.
16. Portogallo		
17. Romania		
18. Stati Uniti, *America Settentr.*	250	Per ogni L. 25, Cent. 50.
19. Svezia	500	Come dal n. 2 al n. 9.
20. Svizzera..		

LETTERE ASSICURATE

CON VALORI DICHIARATI PER I SOTTOINDICATI PAESI SINO A L. 5000.

Diritto progressivo di assicurazione per ogni 200 lire o frazioni di L. 200 oltre la tassa di francatura ed il diritto di raccomandazione.

ustria-Ungheria, Francia compresa l'Igeria ed il Principato di Monaco *Cent.* 10
Belgio, *via Francia* — Danimarca e is. Feroer, e Islanda, *via Austria* — Germania e l'Heligoland, *via Austria* . . . . . » 25
Lussemburgo, *via Francia* — Paesi Bassi, *via Francia* . . . . » 25
Norvegia, *via Austria* . . . . . » 30
Portogallo, Madera e le Isole zorre, *via Bordeaux* . . . . . » 25
Romania, Russia, Serbia e Svezia, *via Austria* . . . . . » 25
Spagna (comprese le Isole Baleari e le Canarie, *via di Francia*) . » 25
Svizzera { *via Francia* . . . . . » 25 ; *via Milano* . . . . . » 10
Egitto { *coi piroscafi postali italiani* . . . . . » 20 ; *via Napoli coi piroscafi francesi dell'Indo-Cin* . . . » 25

PAESI D'OLTREMARE

Cina: Kalgan, Pechino, Tien'-Tsin e Urga, *via Russia* . . . *Cent.* 25
Colonie Danesi: Groenlandia, le ntille D anesi (S. Croce, S. Tommaso e S. Giovanni) *via Francia* . . . . . » 35
Colonie Francesi: Gabon, Gorea, *via Bordeaux* . . . . . » 35
Guadalupa, Guiana, Martinica, *via S. Nazaire* . . . . . » 35
Bien-hoa, Pulo Condor, Saïgon — Chandernagor, Karikal, Mahè, Pondichery e Yanaon, *via Napoli e dei pirosc. francesi dell'Indo-Cina* » 20
Riunione (la), *via Napoli coi piroscafi francesi dell'Indo-Cina* . . » 20
Col. Portog.: Santiago, S. Thomè e Loanda, *via Bordeaux e Lisbona* » 45

NB. La francatura delle lettere assicurate è obbligatoria al destino, e si compone: della tassa di francatura; del diritto fisso di raccomandazione; del diritto progressivo indicato qui sopra. — Le lettere assicurate devono essere presentate aperte all'Uffizio di posta, il quale è obbligato di accertare la esistenza e l'integrità dei valori e di spedirle condizionate nei modi prescritti per l'interno del regno.

LARIANA

Società di Navigazione a vapore sul lago di Como

SERVIZI

Agenzia principale: **Como.** — Agenzie succursali: **Argegno, Tremezzo, Cadenabbia, Bellagio, Menaggio, Bellano, Dongo, Gravedona, Domaso, Colico** e **Lecco.**

Su tutti i piroscafi si distribuiscono biglietti e si accettano bagagli in servizio cumulativo per le principali stazioni delle **Strade Ferrate Meridionali** e del **Mediterraneo,** tanto per la via di Como, che per quelle di Lecco e Colico; — per le Stazioni di Milano, Varese, Laveno della **Ferrovia Nord Milano;** — per le Stazioni di Menaggio, Porlezza e Lugano della **Società Navigazione e Ferrovie pel Lago di Lugano;** — per le Stazioni del **Lago Maggiore;** - nonchè per le **Diligenze Federali Svizzere** e **Vall' Intelvi.**

Il trasbordo dei passaggeri ha luogo a **Bellagio, Cadenabbia, Varenna** o **Menaggio,** a seconda delle esigenze del servizio.

Le merci ed i bagagli si consegnano nelle Stazioni ove havvi Agenzia, all' Agenzia stessa; nelle altre ai barcaiuoli.

A bordo dei Piroscafi si distribuiscono giornalmente biglietti di andata e ritorno di prima e seconda classe da tutte le Stazioni del Lago per **Como, Lecco** e viceversa; nonchè i biglietti speciali di andata e ritorno di seconda classe pei mercati di Como e Lecco.

In occasione di Fiere nella Valtellina si distribuiscono biglietti di andata e ritorno da tutte le Stazioni del Lago per **Colico,** valevoli dal giorno precedente a quello successivo alla Fiera. — Uguale distribuzione e sotto le stesse norme si effettua anche per quelle altre Fiere che hanno luogo nei Comuni del Lago.

L'Amministrazione non garantisce le coincidenze, nè risponde delle conseguenze, quando i ritardi sono causati da forza maggiore.

L'Amministrazione non risponde che degli oggetti e delle merci consegnate ai propri Agenti, pel cui trasporto si deve ritirare analoga bolletta.

I cani devono essere custoditi e muniti di museruola. La tassa pel trasporto è di cent. 50.

GIORNI DELLE UDIENZE GIUDIZIARIE

TRIBUNALE CIVILE E CORREZIONALE

di Como.

Lunedì, cause formali e sommarie.
Martedì, dibattimenti penali.
Mercoledì, Commissione del gratuito patrocinio, subaste, incidenti avanti il Presidente e prove avanti i Giudici.
Giovedì, dibattimenti penali.
Venerdì, cause sommarie.
Sabato, dibattimenti penali.

PRETURA DEL MANDAMENTO I.

Udienze civili nei giorni di mercoledì e venerdì.
Udienze penali nei giorni di martedì e sabato di ogni settimana, non festivi.

PRETURA DEL MANDAMENTO II.

Udienze civili nei giorni di martedì e sabato.
Udienze penali nei giorni di lunedì e giovedì di ogni settimana.

Ferie Giudiziarie

Le Ferie o vacanze annuali per le Corti ed i Tribunali di circondario di terraferma cominciano il 7 agosto e terminano il 4 novembre inclusivamente, e per la Corte ed i Tribunali di Sardegna hanno principio il 2 aprile e terminano il 30 giugno, pure nclusivamente. Quanto alla Sicilia ed alla Sardegna, sono in due periodi: il primo dal 17 aprile al 31 maggio, il secondo dal 21 settembre al 4 novembre.

Indice Alfabetico

DEI FUNZIONARI, PROFESSIONISTI, COMMERCIANTI, ecc.

DI COMO

NB. — In questo Indice si è procurato di rettificare, per quanto fu possibile, i pochi errori, specialmente di recapiti, incorsi nel testo dell'*Almanacco*.

Abbiati Davide, viale Varese, 5 243
Acerbi Pietro, via Giuseppe Brambilla, 27 228
Acquistapace Bartolomeo, via Adamo del Pero, 5. . 216
Acquistapace rag. Giacomo, via Aless. Volta, 32 139-224
Adamoli comm. ing. Giulio, Besozzo 3
Agliati dott. Gaetano, via Odescalchi, 12. 7-22-25-104-119
Agosteo cav. ing. Gaetano, piazza Aless. Volta, 11 . 177
Agostinelli prof. Francesco, via Collegio dei Dottori, 22. 117
Agostoni-Galfetti Barberina, via Tomaso Grossi, 4 . 144
Agostoni Giov. Battista, via Milano, 50 260
Ajani-Belgeri Teodolinda, via Unione, 25 219
Ajani Ferdinando, via Alessando Volta, 9 270
Ajani rag. Giuseppe, via G. Rovelli, 18 . . 177-189-224
Albanesi Luigi, via Vittorio Emanuele, 8 93-192
Albera cap. Enrico, via Lambertenghi, 2 169
Alberico Angelo, via Ospedale, 31 270
Alberico Francesco, via Milano, 40 270
Albert cav. cap. Cristoforo, viale Valduce, 2 . . 190-193
Alberti Antonio, via Unione, 24 107
Albertini Carlo, via Coloniola, 35 108
Albonico Alessio, via Zezio, 34 163
Albonico Antonio, via Giuseppe Rovelli, 10. 30
Albonico Ernesto e C., viale Lecco, 11 275
Albonico Giulio, via Rusconi, 1 240
Alcaini prof. don. Giov. Gerolamo, via Tol. Gallio, 1 . 126
Alciati Giovanni, via Unione, 1 162
Alfieri Rachele, via Giuseppe Brambilla, 40 144
Aliati Giacomo, via Odescalchi, 9 5
Alippi sac. Angelo, via Giovio, 4 159
Aliverti Egidio, via Giuseppe Rovelli, 7 268

Aliverti Ernesto, via Maestri Comacini, 3 192
Aliverti Filippo, via Odescalchi, 8 29
Aliverti fratelli, via Maestri Comacini, 3 240
Aliverti Giuseppe, via Borgo Vico, 28 162
Aliverti Pietro, via Giuseppe Brambilla, 3 . 141-177-275
Aliverti-Soldati Giovanna, via Ventisette Maggio, 36 . 270
Allegri rag. Oreste, via Giovio, 31 224
Alzati Angelo, via Gerolamo Borsieri, 19 270
Alzati Paolo, viale Varese, 49 260-270
Amadeo rag. Carlo, via Giuseppe Rovelli, 19 224
Amadeo Vittorio, via Lambertenghi, 3 95
Ambrosetti Daniele, via Porta, 4 112
Ambrosini cav. dott. Federico, via Aless. Volta, 54 . 106
Ambrosini Giuseppe, Milano 178
Ambrosoli dott. Francesco, Valle di Vico . . . 3-27-180
Ambrosoli dott. Solone, Milano 188
Andina avv. Alberto, via Cesare Cantù, 16 . . . 96-192
Andina avv. Filippo, via C. Cantù, 16 27-96-97-177-180
Andolfi Guglielmo, via Pietro Boldoni, 19 . . 34-192-228
Andreae A. e C., via Fiume aperto, 42. 246
Andreis Bortolo, via Gerolamo Borsieri, 9 95
Andreoli prof. Guglielmo, Milano 190
Andreotti Achille, via Cinque Giornate, 11 138
Angri Natale, via Valduce, 49 107
Annoni Alessandro, via Bianchi Giovini, 3 163
Annoni Carlo, viale Varese, 7 260
Annoni cav. Giuseppe, via Lambertenghi, 1 109
Annoni Luigi, via Gerolamo Borsieri, 9 245
Ansaldi dott. Orso, via Maestri Comacini, 1 . . . 4-8-10
Antonelli-Butti Luigia, Monte Olimpino 219
Antonelli Pietro, via Alessandro Volta, 31 . . . 181-183
Aquilini Emilio, via Cinque Giornate, 2 262
Arcellaschi Antonio, piazza Castello, 4 26
Arcellaschi Francesco, via Bona Lombarda, 4. . . . 240
Arduini e Facchinetti, via Borgo Vico, 47 250
Argenti Elia, via Lambertenghi, 1 243-253
Argenti Antonio Federico, piazza Vittoria, 3 . . 243-253
Arnaboldi can. Angelo, via Giuseppe Cetti, 21 . . . 157
Arnaboldi ing. Antonio, piazza Roma, 15 . . . 183-220
Arnaboldi-Beretta Carolina, via Coloniola, 24 . . . 260
Arnaboldi Carlo, via Crespi, 12 107
Arnaboldi-Cazzaniga conte Bernardo, Carimate. . . 22
Arnaboldi Natale, via Pietro Boldoni, 7 264
Arnoldi Celestina, via Natta, 7 124
Arrigoni Costantino, via Ventisette Maggio, 51 . . . 246
Ascari Gregorio, via Cesare Cantù, 11 106

Astolfi Annibale, via Vittani, 1 110
Astolfi Carlo, via Giovio, 31 191-244-259
Attanasio Luigi, via Milano, 10 29
Audisio cav. dott. Ernesto, via Alessandro Volta, 60. 4
Audisio Luigi, via Gerolamo Borsieri, 1 35
Augadri Giuseppe, via Zezio, 32 270
Augusto Achille, via Lambertenghi, 11 108
Aureggi Francesco, piazza Coloniola, 1 242
Aureggi can. Luigi, piazza Coloniola, 24 146–156
Avogadro Achille, piazza Alessandro Volta, 14 . . . 141
Azzolini Eliseo, via Plinio, 2. 95
Baffa Ettore e C., via Crespi, 16 275
Baj Pietro, via Unione, 25. 26
Bayer sac. Francesco, via S. Giorgio, 8 159
Bai-Rossi Francesco, viale Varese, 47 260
Bai–Rossi fratelli, viale Varese, 45 266
Balestrini L. e C., via Alessandro Volta, 31 251
Ballarini Giovanni, via Adamo del Pero, 4 268
Ballerini can. Abbondio, via Regina, 43 157–158
Ballerini Angelo, via Plinio, 1 237–238
Ballerini Carlo, via Giuseppe Brambilla, 27 35
Ballerini Rosa, via Francesco Muralto, 5 122
Balzaretti Battista, via Milano, 138 270
Balzarotti Andrea, Camnago Volta 5
Balzarotti Giuseppe, via Bona Lombarda, 8 260
Banca di Como, piazza Cavour, 2 277
Banca Giorgetti Faverio e C., via A. volta, 56 . 180–276
Banca Mariani Sala e C., via Cesare Cantù, 12 . . . 181
Banca Popolare, via Vitt. Eman., 35 . . 26–139–173–188
Banca Tajana Perti e C., piazza Guido Grimoldi, 1 . 277
Banfi Antonio, via Vittorio Emanuele, 15 . . . 242–244
Banfi Teresa ved. Beretta, via Lambertenghi, 9 . . 245
Baracchi Giuseppe, via Indipendenza, 16 270
Baragiola Abbondio, via Venti Settembre, 9 266
Baragiola avv. Andrea, Milano 22
Baragiola cav. prof. Emilio, Riva S. Vitale, ... 188
Baragiola Giuseppe, via Vittorio Emanuele, 57 . . . 34
Baragiola dott. Luigi, via Aless. Volta, 48 . 15-27-173-176
Baragiola Luigi, via Arena, 5 29–33
Baragiola cav. dott. Pietro, via Vitt. Eman. 57 . 3-120-141–147–179–191
Barazzoni Abramo, piazza Cavour, 1 269
Barazzoni Antonio, via Milano, 113 33
Barazzoni Carlo, via Garibaldi, 2 240
Barazzoni Luigi, via Plinio, 2 190
Barazzoni sorelle, via Plinio, 2 253

Barbaglia Enrichetta, via Francesco Borromino, 2 . 143
Barbaglia Luigi e figlio, via Rodari, 1 236
Barbaglia Pietro, via Ospedale, 13 270
Barbaglia Vincenzo, via Lambertenghi, 8 244
Barberis Biagio, via Borgo Vico, 32 112
Barbieri suor Anselma, via Ospedale, 2 140
Barbieri can. Carlo, piazza Alessandro Volta, 9 . . . 156
Barbiroli Assunta, via Maurizio Monti, 42 144
Barcella Costantino, via Vittani, 16 241
Barge mons. Gian Luigi, piazza G. Grimoldi, 12 . . 156
Bari Aristide, via Garibaldi, 1 27-139-182-193
Bari Cesilda, via Garibaldi, 1 265
Barone Giovanni, via Domenico Fontana, 11 246
Baroni Antonio, via Natta, 11 95
Baronzini Giuseppina. via Plinio, 4. 124
Bartoli Luigi, via Francesco Benzi, 4 121-189
Baruffaldi dott. Francesco, Barzio 22
Barzaghini Rinaldo, via Torno, 29 270
Baserga Antonio, via Plinio, 2 15-177-183
Baserga Maurizio, Camerlata. 138
Baserga Vittoria, via Rodari, 8 144
Baslini avv. Antonio, Merate 22
Bassi rag. Ambrogio, via Gius. Brambilla, 37 . . 224-277
Bassi can. Giovanni, via Valduce, 3 157
Bassi sac. Giovanni, via Briantea, 5 160
Bazzi Gaetano, piazza Cavour, 5 236
Bazzi Giuseppe, via Rezzonico, 31 275
Bazzi prof. dott. Tullo, piazza Roma, 14 114
Beccalio rag. Lorenzo, via Castelnuovo, 7 . . . 137-224
Becherath e Muralt, via Gerolamo Borsieri, 9 . . . 269
Becherucci Raffaello, via Lambertenghi, 15 11
Bedetti Carlo, via Cesare Cantù, 20 242-253
Bedetti Giuseppe, via Milano, 2 257
Belgeri Paolo, ditta, via Vittorio Emanuele, 5 . 248-252
Bellasi rag. Antonio, piazza Roma, 11 178-224
Bellasi Enrico, via Borgo Vico, 37 244
Bellasi nob. rag. Giulio, via Giovio, 8 224-276
Bellasi rag. Giuseppe, via Plinio, 10-12 224
Bellasi nob. Luigi, via Valduce, 20 . . 182-190-192-266
Bellasi nob. Riccardo, via Aless. Volta, 31 . 106-190-191
Bellasi e Bazzoro, via Indipendenza, 13 241-269
Bellasi Crespi e C., ditta, via Indipendenza, 9 . . . 266
Bellasi-Fioretti Anna, via Vittorio Emanuele, 43 . . 219
Bellazzi Maria, via Maurizio Monti, 8 125
Bellazzi Riccardo, via Maurizio Monti, 8 162
Bellini ing. Carlo, via Giovio, 27 16-32-33-220

Bellotti Angela, piazza Vittoria, 2 144
Bellotti Pasquale, via Fiume aperto 255
Bellotti Pietro, via Milano, 116 270
Beltramini dott. Ant., via Milano, 91 . 142–145-188–189–213
Beltramini Felice, via Arena, 3 139-190
Bena suor Antonia, via Ospedale, 2 140
Benaglio Felice, via Zezio, 71 245
Benesch Alessandro, via Vittorio Emanuele, 20 . . . 121
Benzoni avv. Giulio, via Alessandro Volta, 50 . . . 96
Benzoni cav. Stefano, via Torno, 33 33
Beretta Adalgisa, via Francesco Muralto, 13 219
Beretta Alberto, via Maurizio Monti, 1 161
Beretta prof. Alessandro, via Maurizio Monti, 1 . . 116
Beretta Carlo, via Indipendenza, 11 254
Beretta Davide, ditta, via Unione, 16, ... 268
Beretta Francesco, valle dei Mulini 255
Beretta Flaminio, via Maurizio Monti, 1 161
Beretta Giuseppe, Camerlata 270
Beretta Giuseppe, Erba 189
Beretta Paolo, via Indipendenza, 10 240
Beretta-Corti Rosa, eredi, piazza G. Grimoldi, 3 . . 250
Berettini Antonio, via Collegio dei Dottori, 5 25
Berettini-Camozzi Giuseppe, via Lambertenghi, 11 . 143
Bergna Eugenio, via Bernardino Luini, 7 246
Bergomi Andrea, via Gerolamo Borsieri, 9 95
Berizzi rag. Erminio, via Alessandro Volta, 48 . . . 224
Bermond Stefano, via S. Abbondio, ... 182
Bernardi dott. prof. Vittorio, via M. Monti, 9 . . 114-115
Bernasconi Achille, via Borgo Vico, 81 270
Bernasconi A. e C., ditta, piazza Roma, 2 266
Bernasconi Ambrogio e figli, via Ugo Foscolo, 2 . . 258
Bernasconi Antonietta, via Milano, 69 128
Bernasconi Antonio, via Milano, 31 260
Bernasconi cav. sac. Baldassare, Torno. 191
Bernasconi ing. Davide, Cernobbio 7–15–22
Bernasconi Donnino, Lora 270
Bernasconi Francesco, via Valduce, 36 107
Bernasconi fratelli, via Alessandro Manzoni, 14 . . 258
Bernasconi Gaetano, viale Lecco, 55 258
Bernasconi rag. G. Batt., via Odescalchi, 12. . 29–177–224
Bernasconi ing. G. Batt., via Odescalchi, 8 . . 29–33–220
Bernasconi Giuseppina, via Odescalchi, 12 119
Bernasconi Luigi, Lungo Lario di Ponente, 29 . . . 249
Bernasconi Luigi fu Domenico, via Borgo Vico, 123 . 244
Bernasconi L. e figli, via Gius. Rovelli, 6. . . 243–259–264
Bernasconi Rossetti e C., via F. Anzani, 9 . . . 247-253

Bernasconi Salvatore, Solzago 15
Bernasconi-Uber Fiorenza, alla Fabbrichetta 270
Berra Giovanni, via Milano, 113 270
Bersanino e Corti, piazza Alessandro Volta, 11 . . . 266
Bersano Giugeppe, via Unione, 2 270
Berta Battista, via Indipendenza, 26 240
Berta dott. Federico, via Borgo Vico, 58 106
Berta Virginia, via Milano, 1 253
Bertani rag. Alberto, via Lambertenghi, 4 224
Bertani prof. Camilla, via Lambertenghi, 4 . 113-118-119
Bertoglio e Costantini, via Pietro Boldoni, 17 e via Ospedale, 20 239
Bertolini prof. dott. Annibale, via C. Cattaneo, 8 . 114-115
Bertolini prof. Antonio, viale Varese, 5 . 34-98-127-188-193-194
Bertolini can. Federico, via Maestri Comacini, 1 . 156-159
Bertolotti cav. Francesco, via Unione, 29 . 115-174-176-266
Bertone Maurizio, via Venti Settembre, 17 6
Bertoni Giovanni Battista, piazza Mazzini, 7 112
Bertoni Giuseppe, via Francesco Muralto, 5 244
Bertuola Teresa, via Valduce, 55 147
Besana cav. Eugenio, Milano. 179-191
Beschi Giovanni, via Cinque Giornate, 3 241
Besozzi Francesco, via Vittorio Emanuele, 33 249
Besozzi nob. dott. Paolo, via Unione, 11 4-6-188
Bianchi Agostino, via Crespi, 6 271
Bianchi Alfonso, piazza Alessandro Volta, 19 5
Bianchi Angelo, Via Giuseppe Rovelli, 17 32
Bianchi Angelo, via Lambertenghi, 9 270
Bianchi Antonio, piazza Alessandro Volta, 23 . . . 257
Bianchi Antonio, via Giocondo Albertolli, 9 . . 194-264
Bianchi Antonio, via Milano, 32 262
Bianchi Antonio, via Milano, 113. 269
Bianchi Attilio e C., piazza S. Fedele, 1 274
Bianchi Carlo, via Alessandro Volta, 6 249
Bianchi Carlo, via Bernardino Luini, 16 260
Bianchi Carlo, via Primo Tatti, 5 266
Bianchi Carlo, via Tomaso Perti, 1 122
Bianchi Cecilia, via Carlo Cattaneo, 8 124
Bianchi-Cesare A., piazza Guido Grimoldi, 1 269
Bianchi Elena, via Francesco Muralto, 14 265
Bianchi Emilio, via Fiume aperto 255
Bianchi Enrico, via Giocondo Albertolli, 6 35
Bianchi ing. Ernesto, via Bernardino Luini, 11 . 15-220
Bianchi-Ferrario Maria, via Luigi Dottesio, 8. . . . 271
Bianchi Francesco, eredi, via Bernardino Luini, 12 . 271

Bianchi Fridolino, via Indipendenza, 10. 192-256
Bianchi Gaetano, via Crespi, 10 260
Bianchi Gaetano, Stazione Nord-Milano 274
Bianchi Gaspare, via Giuseppe Brambilla, 14 . . . 245
Bianchi Giacomo, via Ospedale, 6 139
Bianchi Giacomo e Teresa, via Vitt. Emanuele, 26 . 253-262
Bianchi Gina, via Giovio, 13. 265
Bianchi Giovanni, via Milano, 26 266
Bianchi rag. Giovanni, via Giovio, 19 224
Bianchi Giovanni Battista, via Mentana, 19. 243
Bianchi Giuseppe, via Alessandro Volta, 30. 190
Bianchi Giuseppe (ditta Agliati), via A. del Pero, 11 . 241-258
Bianchi ing. Giuseppe, via Bernardino Luini, 11 . 220-277
Bianchi rag. Giuseppe, via Carlo Cattaneo, 8 . 29-184-224
Bianchi Lodovico, via Collegio dei Dottori, 6 260
Bianchi Lorenzo, piazza Alessandro Volta, 11 . . . 249
Bianchi Lucia, via Giovio, 35 253-269
Bianchi Luigi, via Milano, 28 241
Bianchi Luigi, piazza Cavour, 18 257
Bianchi Luigi, Milano 178
Bianchi cav. ing. Luigi, via Bonanomi, 3 . 15-32-139-173-220
Bianchi-Marzorati Adele, via Porta, 3 119
Bianchi Michele, piazza Cavour, 17 253
Bianchi Michelina, via Unione, 12 260
Bianchi Paolo, via Cesare Cantù, 5 252
Bianchi Paolo, via Tomaso Grossi, 45 163
Bianchi Pietro, via Macello Vecchio, 9 162
Bianchi Pietro, via Pantero Pantera, 2 250
Bianchi Pietro, via Milano, 130 271
Bianchi-Pusterla Luigia, via Odescalchi, 4 259
Bianchi Renzo, via Adamo del Pero, 8 196
Bianchi Rodolfo, via Plinio, 5 271
Bianchi-Rezzonico Lucia, piazza del Duomo, 1 . . . 265
Bianchi Salvatore, via Francesco Muralto, 14. . . . 263
Bianchi Santo, via Maurizio Monti, 18 31
Bianchi Santo, via Milano, 41 269
Bianchi e Zambelloni, piazza Alessandro Volta, 8 . 266
Bianchi-Zambelli Angela, via Ospedale, 6 143
Bianchi-Zolli Maddalena, piazza del Duomo, 7 . . . 265
Bianchini Nazzareno, via Giuseppe, Rovelli, 19 . . . 163
Biccinetti Vincenzo, via Venti Settembre, 12 178
Bicetti De-Buttinoni Filippo, via Cesare Cantù, 11 . 10
Biffi Aristide, via Borgo Vico, 28 269
Biffi Rodolfo, via Borgo Vico, 28 269
Binaghi C., via Rodari, 7 263
Binaghi G. B., via Vittorio Emanuele, 18 . . . 240-258

Binda dott. Evangelista, piazza Mazzini, 5 . 104-190-192
Binda Giovanni, via Milano, 57 253-269
Bini dott. Luigi, via Tomaso Grossi, 50 93
Biona Pietro, via Tomaso Grossi, 2 240
Biotti-Bassetti Nelinda, via Maurizio Monti, 24 . . . 122
Biotti dott. Luigi, via Maurizio Monti, 24 . 28-32-34-191-197
Biotti Marina, via Giovio, 29 119
Biraghi Filippo, Rovellasca 16
Bocchese prof. Pietro, via Porta, 3. 115
Bocci Stefano, via Natta, 3 241
Boggia-Besana Giuditta, via Lungo Lario di Ponente, 5. 271
Boghi Luigi, via Ospedale, 2 140
Boglione cav. dott. prof. Michelangelo, via Giovio, 31. 127-140-188-190-213
Bolis sac. Alfonso, viale Varese, 25 160
Bollini Giuseppe, via Francesco Borromino, 5. . . . 248
Bollini e Scotti, via Unione, 19, e via Lamberteghi, 4. 264-265-269
Bombelli Battista, via Borgo Vico, 36 250-271
Bon Francesco, via Giocondo Albertolli, 3 216
Bonacina Adelaide, via Briantea, 34 144
Bonardi dott. prof. Donato, via Coloniola, 30. 114-116-193
Bonardi Giacinto, Blevio, frazione Mezzovico 108
Bonatti prof. Vittorio, via Vittani, 1 118
Bonelli Ulderico, via Garibaldi, 7 262
Bonetti Giacomo, via Milano, 22 271
Bonfanti Oreste, piazza Castello, 7 195
Bonizzoni-Balzaretti Angela, piazza del Duomo, 6. . 239
Bonomi rag. Antonio, via Alessandro Volta, 35. . . 176
Bonomi Arturo, via Milano, 15 243-253
Bonomi Giovanni, via Cinque Giornate, 9 260
Bonomi Giuseppe, via Milano, 53 253
Bonomi Luigi, via Cesare Cantù, 9 249-259
Bonzani Carlo, via Coloniola, 2 271
Boraschi Francesco, piazza Mazzini, 5 195
Boraschi-Zanchi Attilia, via Giocondo Albertolli, 11 . 259
Bordoli Luigi, piazza del Duomo, 2 256
Borella rag. Giovanni, piazza Cavour, 11. 4
Borella fratelli, via Milano, 26. 263
Borghi Giovanni, viale Lecco, 11-13 264
Borghi Rosa, via Serafino Balestra, 2 147
Borgomainerio sac. Luigi, via F. Muralto, 8 . . 157-159
Borlon Giovanni, via Indipendenza, 24 107
Borsalino Pietro, via Rusconi, 15 271
Borsotti sac. Nicomede, via S. Giorgio, 8. 159
Bosatta can. Andrea, via Porta, 3 142-156

Bosetti Emilio, via Unione, 34 247
Bosisio Camanni e Cattaneo, via Venti Settembre, 21 . 266
Bossi Adele, via Vittorio Emanuele, 26 228
Bossi Carlo, via Giovio, 19 254-268
Bossi ing. Pietro, piazza Alessandro Volta, 8 . 108-220
Bossi Virginia, via Vittorio Emanuele, 26 . . . 124-189
Botta Enrico, via Lambertenghi, 9 236
Botta Giovanni, via Natta, 7. 245
Botta Giuseppe, via Terraggio, 2. 274
Botta Luigi, via Cinque Giornate, 15. 163
Botta Pietro, via Indipendenza, 17 31
Botta Teresa, via Natta, 6 265
Bottinelli Ambrogio, eredi, via Bernardino Luini, 2 . 248
Bottinelli Angelo, via Milano, 38. 250
Bottinelli Domenico, via Briantea, 42 249
Bottinelli Enrico, via Alessandro Volta, 29 192
Bottino Carlo, piazza Guido Grimoldi, 1 267
Bouland cav. Emilio, via Borgo Vico, 17 110
Bozzetti Giov. Battista, via Odescalchi, 4. 271
Bracco Carlo Bernardo, via Cinque Giornate, 18 . . 5
Braga avv. Giuseppe, via Vitt. Em., 53 . 27-96-97-98-177
Braghenti Clerici e C., via Cinque Giornate, 12. . . 266
Braghenti Giulio, via Domenico Fontana, 5. 189-193-216
Brambilla Antonio, via Zezio, 67 108
Brambilla Emilio, via Plinio, 12 161
Brambilla Enea, Cantù 14-174
Brambilla Orazio, via Vittorio Emanuele, 28 257
Brambilla sen. comm. Pietro, Milano 179
Brambilla cav. Vincenzo, piazza Vittoria, 5 . 188-192-196
Brambilla nob. Zanetto, via Regina, 48. 191
Branderisi Giuseppe, via Maurizio Monti, 4. 260
Brellaz sac. Gian Pietro, viale Varese, 25 160
Brenna Adele, via Milano, 105. 122
Brenna Battista e C., via Milano, 30. 274
Brenna Daniele, piazza S. Fedele, 7 248
Brenna Edoardo, via Borgo Vico, 94. 247
Brenna Francesco, via Unione, 11 248
Brenna Leone, via Giuseppe Brambilla, 3 245
Brenna Luigi, Lungo Lario di Ponente, 29 249
Brenna Santo, via Crespi, 2. 236
Brenni Luigi, via Giovio, 3, e viale Varese, 37 . 194-266
Brenni rag. Paolo, via Alessandro Volta, 58. 34-176-224
Brentani rag. Giacomo, via Tomaso Grossi, 26 . . . 224
Brentani Pietro, piazza Coloniola, 19. 260
Briani Luigi, via Rezzonico, 5 247
Brizzolara Giuseppe, via Adamo del Pero, 11 106

Brizzolari Giuseppe, eredi, Tavernola 271
Broggi Alessandro, via Tomaso Grossi, 4 182
Brunati dott. Agostino, via Castelnuovo, 7 . . 8-137-192
Brunati Angelo, via Bona Lombarda, 6 260-269
Brunati cav. avv. Bruno, piazza Roma, 12 . 22-25-27-96-97-113-115
Brunati Federico, via Pannilani, 1 137
Brunati Giuseppe, via Borgo Vico, 5 196
Brunati Giuseppe, via Tomaso Grossi, 32 271
Brunati Luigi, via Francesco Ballarini, 2 255
Brunati Maria, via Cinque Giornate, 12 260-266
Bruni Adele, via Serafino Balestra, 1 144
Bruni Agostino, via Alessandro Volta, 35 176
Bruni Annibale, Camerlata 216
Bruni Gaetano, piazza del Duomo, 6 178
Brusa Giorgio, via Giuseppe Rovelli, 24 245
Bruschi Ernesto, via Vittani, 3 163
Brustio Rosa, via Lambertenghi, 12 143
Bucciarelli Donnino, via Indipendenza, 35 6
Buffoni Edoardo e C., via Venti Settembre, 19 . . 266
Bulgheroni Antonio, via Pietro Boldoni 274
Bulgheroni Vittore, Gaggino 193
Burguières cav. Enrico, Milano 9
Butti Angelo, via Milano, 96 30
Butti Angelo, via Ugo Foscolo, 2 239
Butti Antonio, via Francesco Ballerini, 1 257
Butti Carolina, piazza Guido Grimoldi, 1 265
Butti e Lonati, va Giuseppe Rovelli, 16 266
Butti Fiorenzo, Costa S. Fermo 271
Butti Francesco, via Valduce, 53 245
Butti Giosuè, via Garibaldi, 8 239-271
Butti Giovanni Battista, piazza Vittoria, 1 94
Butti Lino, via Fiume aperto, 42 248
Butti Luigi, Camerlata 262
Butti Paolo, via Luigi Dottesio, 30 248
Butti Teresa, via Santo Garovaglio, 3 124
Buzzetti sac. Antonio, via Unione, 39 159
Buzzi-Cadenazzi Carolina, via Plinio, 9 253-255
Caccia Achille, via Alessandro Volta, 46 15-190
Caccia Achille e C., via Giovio, 31 266
Caccia Filippo, via Milano, 33 195
Caccia Giovanni, via Milano, 33 264
Caccia Luigi, via Maurizio Monti, 6 245
Caccia Luigi, via Milano, 33 238-252
Caccini rag. Antonio, via Vitt. Em., 15 . . 98-224-266-277
Cachat Ida, via Milano, 105 124

Cadenazzi cav. ing. prof. G. B., via Cesare Cantù, 13. 27-116-120-121-146-183-189-220
Cagni-Fasana Pierina, via Borgo Vico, 45 143
Cagni-Grisoni Antonietta, via S. Abbondio, 2 260
Cagnola nob. dott. Costanzo, Milano 22
Caielli dott. Guido, via Venti Settembre, 18 . . . 4-113
Cairo Cesare, via Serafino Balestra, 1 112
Cairoli Antonio, via Francesco Ballarini, 1 271
Cairoli Domenico, piazza Mazzini, 3 245
Cairoli Giovanni, via Gerolamo Borsieri, 23 117
Cairoli Pietro, via Giovio, 21 241-269
Caldara-Monti nob. avv. Paolo, Milano. 22
Caldera G. B., via Francesco Ballarini, 1 228
Calvi sac. Giovanni, via Tomaso Grossi, 22. 160
Camagni Giulio, via Adamo del Pero, 11 241
Camagni e Meda, via Natta, 14 245-255
Camagni Luigi, via Milano, 22. 249-259
Camanni Luigi, via Borgo Vico, 12. 27
Camanni e Comp., via Borgo Vico, 17 274
Cameroni Arnolfo, via Vittorio Emanuele, 4 . . 238-277
Camici Giuseppe, via Giuseppe Rovelli, 8. 107
Caminada Antonio, via Maurizio Monti, 62 271
Caminada Caterina, via Vittorio Emanuele, 4. . 253-255
Caminada Giovanni, piazza S. Fedele, 5 271
Caminada Giovanni, via Torno, 4 250
Caminada-Tosi Maddalena, p. del Duomo, 3. 253-255-259
Camoccini e figlio, via Francesco Anzani, 31 248
Camozzi dott. Emilio, via Vittorio Eman., 55. 16-32-104-182
Camozzi cav. uff. Ernesto, via Unione, 20 . . . 176-183
Camozzi E. e Comp., via Unione, 20. 266
Camozzi cav. dott. Felice, via Vittorio Emanuele, 55. 8-14-27-104-107-139-142-179-188-191
Camozzi Giacinto, via Regina, 22 138
Camozzi Pasquale, via Milano, 98 263
Campari Luigi, piazza Alessandro Volta, 5 179
Campiglio cav. ing. Ambrogio, Milano 179
Camporini Antonio, via Coloniola, 38 271
Camporini Gherardo, via Coloniola, 21 264
Camporini rag. Giuseppe, via Serafino Balestra, 2. 177-224
Camuri cav. dott. Luigi, via Alessandro Volta, 32. . 107
Camuzzi nob. Andrea, via Maurizio Monti, 15. . 177-181
Canali Ulisse, via Lambertenghi, 3 162
Canessa prof. Tomaso, via Borgo Vico, 17 127
Canova Giuseppe, via Lambertenghi, 11 245
Canova Leonardo, piazza Cavour, 3 257
Canova Luigi, via Indipendenza, 16 108

Canova Luigi, via Rodari, 6 264
Canova Paolo, via Tolomeo Gallio, 9 271
Cantaluppi Angela, via Torno, 58 271
Cantaluppi Giuseppe, Camerlata 271
Cantaluppi Angiola, via Indipendenza, 37 124
Cantaluppi Antonio, via Valduce, 30 253
Cantaluppi Aurelia, via Zezio 147
Cantaluppi Battista, via Unione, 2 5
Cantaluppi Celeste, via Alessandro Volta, 5 266
Cantaluppi Francesco, via Giuseppe Brambilla, 32. . 266
Cantaluppi Giovanni, via Ospedale, 8 260
Cantaluppi dott. Giovanni, via Rienza, 111 140
Cantaluppi Giovanni, via Milano, 15 241
Cantaluppi Pietro, via Giuseppe Brambilla, 32 . . . 178
Cantaluppi Pietro, viale Varese, 53 271
Cantaluppi Rodolfo, via Francesco Anzani, 14 . . 27-193
Cantaluppi R. e frat., via Francesco Anzani, 14 . . 255
Canti Carlo, via Coloniola, 6 251
Cantini avv. Epifanio, piazza Mazzini, 5 6-15-96
Cantoni rag. Carlo, via Plinio, 10 5
Cantoni Leonida, via Borgo Vico, 12 162
Capelli Lamberto, via Valduce, 9 93
Capiaghi cav. prof. Francesco, via Giovio, 21. . 118-228
Capitani Carlo, Cadorago 189
Capitani Carolina, via Vittorio Emanuele, 2 253
Capitani Enrico, via Rezzonico, 20 275
Capitani Giovanni, piazza Alessandro Volta, 23 . . . 260
Capitani rag. prof. Giuseppe, via A. Volta, 48. 98-177-224-275
Capocci di Belmonte Ugo, via Bernardino Luini, 12 . 176
Cappelletti Antonio, via Rodari, 2, e via Milano, 10 . 258
Cappelletti Edoardo, via Giovio, 6 228
Cappelletti Giuseppe, via Cesare Cantù, 2 238
Cappelletti Paolo, via G. Albertolli, 7, e p. Cavour, 7 . 240
Cappelletti Pietro, via Maestri Comacini, 1 257
Cappelletti Stefano, via Indipendenza, 8 237-250
Cappelletti-Bernasconi Rosa, via Giovio, 8 265
Cappelletti-Tarelli Carolina, piazza Cavour, 5 . . . 256
Cappelletti-Tarelli Maria, via Bonanomi, 3 129
Cappelletto Agostino, via Giovio, 11 10
Cappi Fedele, via Vittani, 1 268
Cappi Giovanna, via Alessandro Manzoni, 17 271
Cappi-Braghenti Teresa, via Alessandro Manzoni, 19 . 260
Coppolecchio Onofrio, via Alessandro Volta, 32 . . . 243
Caprioli rag. Baldassare, via Milano, 75 139-224
Capsoni dott. Gaetano, via Vittorio Emanuele, 18 . . 108
Capurso Giuseppe, via Milano, 91 271

Carboni Letizia, via Borgo Vico, 104 254
Carcano cav. dott. Antonio, via C. Cattaneo, 4. 7-140-188-213
Carcano nob. comm. ing. Carlo, Varese. . . . 22-25-137
Carcano Francesco, via Unione, 25 249
Carcano ing. rag. Francesco, via S. Abbondio, 10 . 139-220
Carcano Giovanni, piazza Vittoria, 5 241
Carcano ing. Giovanni, via Carlo Cattaneo, 4 220
Carcano Giuseppe, via Raimondi, 1 33-176
Carcano Giuseppina, via Milano, 63 254
Carcano Maria vedova Bianchi, via Vittani, 6 . . . 271
Carcano Musa e C., via Raimondi, 1 267
Carcano comm. avv. Paolo, via C. Cattaneo, 4 . . 3-23-27-96-97-113-145-180
Carcano Pietro, via Francesco Benzi, 10 271
Carcano Pietro, via Pretololo, 12 250
Cardona Giacomo, via Vittorio Emanuele, 9 106
Carenzio Felice, via Cesare Cantù, 13 114-120
Carganico Sisto, viale Lecco, 21 248
Cariboni Andrea, via Castelnuovo, 7 138
Cariboni dott. Augusto, Loveno 189
Cariboni Calisto, via Maurizio Monti, 6 245
Cariboni sac. Gio. Battista, via Alessandro Volta, 8 . 159
Carino Paolo, via Porta, 4 162
Carione Carlo, via Tomaso Grossi, 7 163
Carizzoni can. Antonio, Vassena 157
Carizzoni comm. dott. Gaspare, Somana 23-25
Carli Mario, piazza Mazzini, 6 108
Carlini dott. Antonio, piazza Cavour, 17 93
Carlon prof. Luigi, via Alessandro Volta, 24 . . 115-117
Carloni ing. Alessandro, via Arena, 10 220
Carloni Carlo, via Milano, 77 35
Carloni Leopoldina, via Milano, 77 242
Carrara Arnaldo, piazza Vittoria, 5 106
Cartosio Ernesto, ditta, via Odescalchi, 12 264
Carugati Carlo, piazza Cavour, 3. 258
Carughi Antonio, via Milano, 125 269
Carughi-Beretta Giovannina, via Pietro Boldoni, 8 . 254
Carughi ing. Ettore, via Giovio, 5 32-220-278
Carughi sac. Filippo, via Valleggio, 39 160
Carughi Giovanni, via Ospedale, 198 194-271
Carughi rag. Giovanni, via Garibaldi, 2 . 34-177-182-194-224
Carughi can. dott. Giuseppe, viale Lecco, 49 157
Carughi Serafino, piazza Vittoria, 5 243
Carughi rag. Ulisse, via Maurizio Monti, 30 224
Casada Giovanni, via Milano, 6 262
Casanova Alfredo, via Garibaldi, 19 238

Casanova Enrico, piazza Alessandro Volta, 18 . . . 259
Casanova Ferdinando, via Borgo Vico, 41 262
Casanova Frey e C., ditta, via Alessandro Volta, 5 . 267
Casanova prof. don Luigi, Milano 146
Casarico Antonio, via Crespi, 21 271
Casarico sac. Antonio, via Indipendenza, 9 . . . 156-158
Casarico Beatrice, via Francesco Muralto, 16 271
Casarico avv. Giovanni, via Indipendenza, 7 96
Casartelli Albino, via Valduce, 37 260
Casartelli Alessandro e figlio Michele, via Milano, 36 . 245
Casartelli Angelo, via Domenico Fontana, 2 239
Casartelli rag. Antonio, via Cesare Cantù, 6 . . 5-8-24
Casartelli-Baldracchi Antonietta, via M. Comacini, 1 . 239
Casartelli Davide, via Milano, 37 260
Casartelli Edoardo, via Adamo del Pero, 6 236
Casartelli Eugenio, via Briantea, 63 183
Casartelli e Favini, via Cinque Giornate, 10 . . 241-269
Casartelli Gaetano, via Ospedale, 5 253
Casartelli Gio. Battista, via Briantea, 63 245
Casartelli Girolamo, via Pietro Boldoni, 10 244
Casartelli Giuseppe, Camerlata, 14 260
Casartelli avv. Guido, via C. Cattaneo, 4 . 7-96-97-174-182
Casartelli Ignazio, via Tomaso Grossi, 4 260
Casartelli Luigi, via Francesco Anzani, 29 268
Casartelli Luigi, via Lambertenghi, 3 251
Casartelli Maria, via Borgo Vico, 9 271
Casartelli Marino, Camerlata. 31
Casartelli avv. Natale, via Carlo Cattaneo, 4 96
Casartelli Pietro, via Mentana, 18 271
Casartelli-Prada Angela, via Milano, 164 141-219
Casartelli Stefano, via Vittorio Emanuele, 26 269
Casati Pietro, via Zezio, 11 248
Casati ing. Stefano, piazza Cavour, 1 220-278
Caselotti prof. dott. Antonio, via Maurizio Monti, 24 . 116
Casletti Ubaldo, piazza Alessandro Volta, 12 250
Casnati-Antonelli Maria, via Ospedale, 11 271
Casnati Attilio, via Milano, 26 216
Casnati rag. Basilio, via Alessandro Volta, 17 . 192-224
Casnati Carlo di Basilio, via Alessandro Volta, 17 . 267
Casnati Cesare, via Alessandro Volta, 52 246
Casnati rag. Ernesto, via Ospedale, 14 224
Casnati Francesco, piazza Mazzini, 3 267
Casnati fratelli fu Amos, via Giuseppe Rovelli, 14 . 246
Casnati Giovanni, via Simone da Locarno, 4 29
Casnati Roberto, via Zezio, 69 27-109
Cassani Angelo, piazza Cavour, 20 194-236-239

Cassina Francesco, via Unione, 16 244
Cassina Giovanni, via Giovio, 35 245
Cassina Giuseppe, via Domenico Fontana, 11 250
Cassina Giuseppe, via Milano, 84 241-245
Cassina Isaia, via Garibaldi, 8 30
Cassiodoro Carolina, Camerlata 138
Castagna cav. Cesare, via Aless. Volta, 38 . 8-28-176-190-191
Castagna Lodovico, ditta, viale Varese, 25, e piazza Castello, 2 237-269
Castelletti e Guggeri, via Mugiasca, 2 246
Castelli Antonio, via Plinio, 5 264
Castelli Emilio, via Vittorio Emanuele, 46 . . . 177-246
Castelli fratelli, via Plinio, 5 250
Castelli fratelli di Natale, piazza S. Fedele, 12 . . 248-260
Castelli Gio. Battista., piazza Coloniola, 8-9. 248
Castelli Leone, via Collegio dei Dottori, 2 109
Castelli Luigi, via Natta, 7 264
Castelli Natale, via Crespi, 5 248
Castiglioni Angelo, via Mugiasca, 10 . 192-195-244-260-262
Castiglioni Attilio, Varese 9
Castiglioni nob. Cesare, piazza Aless. Volta, 8 . . 7-176
Castiglioni Davide, via Giocondo Albertolli, 2. . . . 260
Castiglioni Enrico fu Abele, Camerlata 271
Castiglioni Enrico fu Giuseppe, via Ospedale, 9 . . 271
Castiglioni Luigi, valle dei Mulini 255
Castelli Adolfo, via Coloniola, 3 195-251
Catelli rag. Angelo, via Odescalchi, 9 189-224
Catelli fratelli, piazza Cacciatori delle Alpi, 6 . . . 258
Catelli Isidoro, success. a Borgomainerio, via Milano, 10 . 246
Catelli Larghi e C., via Alessandro Volta, 58 267
Catelli cav. Natale, via Briantea, 33 196
Catelli can. Pietro, via Giovio, 20 157-159
Catelli Senatore, ditta, via Milano, 12 264
Cattaneo Antonietta, via Milano, 75 125
Cattaneo rag. prof. G. Antonio, via Milano, 93 . 121-196
Cattaneo rag. Antonio, via Ospedale, 34 224
Cattaneo Carlo, via Indipendenza, 27. 260
Cattaneo Carlo, via Milano, 75 121-122-228
Cattaneo avv. Cesare, via Odescalchi, 12 96-97
Cattaneo Enrico, via Venti Settembre, 12 275
Cattaneo avv. Enrico, via Lambertenghi, 15 . 95-96-278
Cattaneo Giov. Battista, via Milano, 105 260
Cattaneo dott. prof. Giuseppe, via Regina, 43. . . . 158
Cattaneo cav. dott. Luigi, via Lambertenghi, 15 . . 25
Cattaneo prof. dott. Luigi, via Cesare Cantù, 18 32-115
Cattaneo Pietro, via Giovio, 12 251

Cattaneo Salvatore, via Milano, 85 275
Cavadini Amilcare, via Unione, 35 258
Cavadini Carolina, via Milano, 121 254
Cavadini Costante, via Maurizio Monti, 11 271
Cavadini Luigi, via Milano, 94 34
Cavadini Nelinda, via Bernardino Luini, 1 239
Cavallasca e Bianchi, via Milano, 2 249
Cavallasca Celeste e C., viale Varese, 51 266
Cavalleri Angelo, via Garibaldi, 11 175
Cavalleri Antonio, via Borgo Vico, 69 271
Cavalleri e Bazzi, via Dom. Fontana, 2 . 241-242-251-270
Cavalleri Carlo, via Vittorio Emanuele, 4 269
Cavalleri-Casartelli Carolina, via Francesco Anzani, 29 . 271
Cavalleri Cesare, via Vittorio Emanuele, 33 257
Cavalleri Demetrio, via Indipendenza, 29 271
Cavalleri Edoardo, piazza S. Fedele, 9 182
Cavalleri Enrico, Monte Olimpino (Interlegno), 81 . . 249
Cavalleri dott. Giovanni, via Vittorio Eman., 4 . 140-213
Cavalleri Giuseppe, via Domenico Fontana, 5 241
Cavalleri-Lenti Michelina, Campo Garibaldi, 27 . . . 143
Cavalleri Tomaso, piazza Alessandro Volta, 21 . . . 240
Cavalleri-Tosi Paola, via Plinio, 10 255
Cavalleri-Annoni Erminia, via Indipendenza, 14 . . 259
Cavalli Cristoforo, via Bonanomi, 9 162
Cavallini Carlo, ditta, via Indipendenza, 14 . . . 245-253
Cavallini dott. Giacomo, piazza Roma, 3 . . . 7-173-218
Cavatorta Pietro, via Giocondo Albertolli, 3 216
Ceccato Virginia, via Giovio, 21 125
Cegan dott. Angelo, via Cinque Giornate, 17 95
Cencini Luigi, via Giuseppe Rovelli, 8 108
Cendali Antonio, via Francesco Benzi, 4 247-253
Centenari-Arnaboldi Claudia, via Garibaldi, 7 254
Ceppi Carolina, via Milano, 91 143
Ceriani Romualdo, eredi, viale Lecco, 9 271
Cernuschi Antonio, via Tomaso Grossi, 7 251
Cernuschi Giovanni, via Tomaso Grossi, 1 . . . 251-271
Cernuschi ing. Paolo, via Aless Manzoni, 22 . . 108-220
Ceroni Giuseppe, via Bonanomi, 9 108
Cerrato Felice, via Giovio, 14 176
Cerrato Giuseppe, via Giovio, 31 115
Cerù Giuseppe, via Natta, 13 106
Cerutti Giuseppe, via Vittorio Emanuele, 36 264
Cesari Cesare, via Valduce, 35 106
Cetti Carlo, via Pantero Pantera, 2 254-264
Cetti ing. Gerolamo, via Carlo Cattaneo, 4 . . 21-120-220
Cetti cav. ing. Giovanni, via A. Manzoni, 21 . 9-10-34-220

Cetti cav. uff. avv. Giuseppe, piazza del Duomo, 10. 96-97-126-137-144-188
Checchi Antonio, piazza Cavour, 6 260
Checchi Giuseppe, via Pietro Boldoni, 5 192-260
Chiappa Angelo, via Vittorio Emanuele, 35. 268
Chiari Luigi, via Cinque Giornate, 16, e via Giuseppe Rovelli, 14. 194-264
Chiera cav. Lorenzo, via Giovio, 31 111
Chierichetti Carlo, piazza Castello, 1 244
Chiesa Andrea, piazza S. Fedele, 7 239
Chiesa Emilio, via Borgo Vico, 99 271
Chiesa Ernesto, via Indipendenza, 31. 95
Chiesa avv. Michele, via Milano, 45 . 96-98-181-190-191
Chiesa Pietro, via Cinque Giornate, 11 191
Chiesa Kallat e C., via Cinque Giornate, 11 267
Ciapparelli Federico, viale Varese, 15 . . . 241-250-268
Cicardi Angelo, via Milano, 30. 274
Cicardi Luigi, via Giovio, 14 216
Cicardi dott. Temist., via Ventisette Maggio, 31. 30-189-213
Ciceri e Benzoni, via Rezzonico, 5 271
Cigada dott. Primo, piazza Mazzini, 5 7-23-104
Cimaglia Ignazio, viale Varese, 59 170
Cipolla Giovanni, via Unione, 32. 244
Citanti Contardo, viale Lecco, 47. 170
Civati rag. Achille, via Venti Settembre, 15 . . 178-224
Civati Fermo, via Cesare Cantù, 12 31
Civati Paolo, piazza Guido Grimoldi, 6 216
Civetta Andrea, via Pietro Boldoni, 12. 179
Cividini Giovanni, via Unione, 23 240
Clavenna comm. Michele, Civello 14
Clemencig Antonio, via Indipendenza, 26 5
Clément prof. Giulio, via Plinio, 12 220
Clerici Alberto, via Cinque Giornate, 12 183
Clerici Angelo, ditta, via Bernardino Luini, 17 . 237-250
Clerici Antonio, via Tomaso Grossi, 24 264
Clerici Carlo, via Milano, 100 271
Clerici Emilio, via Rezzonico, 31. 181
Clerici Enrico, via Borgo Vico, 4 271
Clerici Egenio, via Mugiasca, 10. 122
Clerici ing. Eugenio, via Rezzonico, 31 220
Clerici Giacomo, via Borgo Vico, 17 263
Clerici Giacomo, eredi, via Milano, 40 271
Clerici Giuseppina, via Ospedale, 10 119
Clerici Luigi e figli, via Giuseppe Brambilla, 7 . . . 275
Clerici Pietro, via Indipendenza, 15 237-250
Clerici-Porta Elisa, via Tolomeo Gallio, 2 260

Clerici e Trecchi, via Garibaldi, 4 241
Coccio Angela, via Cinque Giornate, 9 236
Coccio Antonio, via Cinque Giornate, 9 248
Coduri Bartolomeo, piazza Vittoria, 5 98-243-263
Coduri ing. Bonfiglio, via Ospedale, 5 182-220
Coduri Carlo, via Maurizio Monti, 23 260
Coduri rag. Davide, via Odescalchi, 9 224
Coduri De-Cartosio ing. Carlo, via Gius. Ferrari, 2. 15-220
Coduri De-Cartosio Giuseppe, via S. Abbondio, 7 . . 180
Coduri, ditta, piazza Castello, 1 270
Coduri dott. Fermo, via Serafino Balestra, 4 213
Coduri Giuseppe, via Cigalini, 7 30
Coduri Giuseppe di Fermo, via Serafino Balestra, 4 . 98
Coduri Giuseppe, viale Lecco, 7 192
Coduri-Stampa Caterina, via Valleggio 246
Coduri Venusto, via Briantea, 55 260
Codini Vincenzo, via Pietro Boldoni, 8 30
Cogliati Paolo, via Alessandro Volta, 15 6
Coli Pietro, via Ospedale, 22 95
Colli Gaetano, via Domenico Fontana, 1 195
Colli Vincenzo, via Domenico Fontana, 1. 195-238-259-262
Colmegna Francesco, via Tomaso Grossi, 8. 275
Colmegni prof. Aurelio, via Rezzonico, 12 . . 98-120-127
Colombo A., via Giovio, 16 254
Colombo Angelo, via Briantea, 5. 122-189
Colombo Anselmo, via Rusconi, 9 236
Colombo-Canti Antonia e figli, via Milano, 49 . . . 251
Colombo e Clerici, via Venti Settembre, 8 245
Colombo Erminio, via Milano, 33 257
Colombo, ditta, via Cesare Cantù, 8 254
Colombo don Filippo, via Tolomeo Gallio, 1 126
Colombo Francesco, via Cesare Cantù, 16 256
Colombo ing. Gaetano, Monticello Brianza 23
Colombo prof. dott. Gaspare, via Alessandro Volta, 10. 114
Colombo Luigi, via Collegio dei Dottori, 2 241
Colombo Natale, via Milano, 39 260
Colombo dott. Oreste, via Lambertenghi, 3 . . . 140-213
Colombo Paolo, via Giocondo Albertolli, 3 244
Colombo-Riccobelli Eleonora, via Alessandro Volta, 27. 119
Colturi can. prof. Francesco, viale Lecco, 49 . . 156-157
Comitti Pietro, via Coloniola, 32. 250
Comolli Carolina, via Unione, 29. 265
Comolli cav. dott. Giovanni, via Rezzonico, 5 . 8-16-28-
128-138-140-193-213
Compagnia Singer, via Vittorio Emanuele, 35. . . . 252
Conconi Giov. Battista, via Fiume aperto, 1 237

Confalonieri comm. avv. Giovanni, via F. Borromino, 1. 23-27-28-32-33-34-94-96-97-121-128-176-180-188-191
Conforti Agostino, via Giovio, 31. 29-30
Conforti Teresa, via Giovio, 31 122
Consonni cav. rag. Achille, piazza A. Volta, 6. 181-183-224
Contarini Vittorio, via Cinque Giornate, 10. 161
Conti cav. dott. Alfredo, via Alessandro Volta, 33. 4-213
Conti Carlo, via Milano, 138. 272
Contini prof. Francesco, via Tolomeo Gallio, 1 . . . 127
Contro cav. Felice, via Francesco Muralto, 1 . . 170-188
Coopmans A. e C., Castel Carnasino 275
Coopmans de Yoldi conte Alfonso, Castel Carnasino. 15-32
Coopmans de Yoldi nob. avv. Edoardo, p. Mazzini, 5. 96
Corbella ing. Amilcare, via Lambertenghi, 1 . . . 11-14
Corbetta cav. Alberto, Milano 23
Corbetta Flaminio, via Giovio, 9. 264
Corbetta Giuseppe, via Gerolamo Borsieri, 9 272
Cordoni Andrea, via S. Abbondio, 10. 239
Corio Pietro, Milano 192
Corlatti Ercole, via Valduce, 35 108
Cornaglia Luigi, via Mugiasca, 6. 106
Cornaro Annibale, piazza del Duomo, 10 107
Cornelio avv. Pietro, via Serafino Balestra, 4 . 96-97-98
Cornini Giuseppe, via Garibaldi, 8 161
Corti Achille, via Garibaldi, 14 191
Corti rag. Adolfo, viale Lecco, 3. 224
Corti Angela, via Odescalchi, 14 122
Corti Carlo, via Francesco Ballarini, 2 272
Corti Carlo, via Giuseppe Rovelli, 10. 161
Corti-Cassina Amalia, via Domenico Fontana, 11 . . 254
Corti Cherubino, via Valduce, 3 107
Corti Clelia, piazza Alessandro Volta, 23 228
Corti Edoardo, via Milano, 71 251
Corti Emilio, via Pietro Boldoni, 12 260
Corti Enrico, via Odescalchi, 14 29
Corti Ercole, via Briantea, 59 272
Corti Ferdinando, via Lambertenghi, 4. 139-228
Corti Fermo, piazza Roma, 5 194
Corti Giovanni, via Cesare Cantù, 2 260
Corti Giovanni, via Garibaldi, 13. 252
Corti Giuseppe, piazza Alessandro Volta, 23 240
Corti rag. Giuseppe, viale Lecco, 5. 224
Corti-Luzzani Giuseppina, via Vitt. Emanuele, 41. 255-265
Corti Paolo, via Gerolamo Borsieri, 17 255
Corti Paolo, via Milano, 140. 272
Corti Pasquale, valle dei Mulini 255

Corti ing. Santiago, Maccio 8–15
Corticelli sac. Costantino, via Vitt. Emanuele, 34 . . 159
Corticelli Paolo, via Adamo del Pero, 11 262
Corso suor Pia, via Ospedale, 2 140
Costantini fratelli, via Borgo Vico, 28 250
Costantini Giuseppe, via Pietro Boldoni, 11 239
Costantini dott. Luigi, via Borgo Vico, 28. . 142–146–213
Crespi–Meroni Vittoria, via Pietro Boldoni, 8 219
Crespi Reghizzo L., via Francesco Benzi, 16 267
Crevenna can. Antonio, via Vittorio Eman., 12 . . . 157
Crippa C. I., Cernobbio 194
Crippa Claudio, via Milano, 67 262
Crippa Euridice, Camerlata 125
Crivelli Alberto, via Giuseppe Rovelli, 21. . . . 250–272
Crivelli Manfredo, Lecco. 26
Crivelli–Serbelloni conte cav. dott. Gius., Milano . 9–22–23
Croce Alessandro, via Alessandro Volta, 24. 29
Croce Eugenio, via Alessandro Volta, 24 95
Croci dott. Nicola, Alzate 189
Croserio cav. cap. Luigi, via Borgo Vico, 10 170
Crosta can. dott. prof. Clino, viale Lecco, 49 157
Crotta Abramo, via Unione, 15 240
Cugnasca rag. Secondo, viale Lecco, 3. 98–147–177–189–224
Cugnoni Maria, via Arena, 10 265
Cuneo Clementina, via S. Abbondio, 9 123
Curioni Costante, ditta, via Alessandro Volta, 54 . . 267
Curioni avv. Matteo, via Odescalchi, 8 96
Daelli dott. prof. Luigi, via Garibaldi, 12. 158
Dagradi Luigi, via Giuseppe Rovelli, 7. 257
Dagradi Marta, via Odescalchi, 12 265
Dall'Olio Matteo, via Ospedale, 26 272
Dal Maistro ten. Giuseppe, via Lambertenghi, 2 . . 169
Dameno Luigi, via Borgo Vico, 11 272
Danesin Ettore, via Giovio, 22. 35
Danesin Pasquale, via Giovio, 22. 94
Dario Carlo, via Borgo Vico, 12 251
David Pompeo, via Adamo del Pero, 4. 163
De Bernardi dott. Ettore, piazza Cavour, 7. . . 104–105
De Cesari Paolo, via Coloniola, 21 5
Decisi Carlo, via Valduce, 58 161
De–Col rag. Giovanni, via G. Brambilla, 18. 178–191–224
Defendi Pietro, via Vittorio Emanuele, 6 256
De–Giorgi–Bellazzi Giuseppina, via Maurizio Monti, 2 . 262
De-Giuli Enrico, Milano 93
De–Gonzembach Erminio, Genova 179
De–Gregori dott. Ernesto, via Odescalchi, 14 . . . 15–28

De–Gregori dott. Siro, via Odescalchi, 14. . . . 140–213
De–Herra avv. Carlo, Milano 23
De–Lachenal Amedeo, via Unione, 38 93
Deleidi dott. Giulio, nel locale del Macello. . . . 30–218
De Lerma avv. Gerolamo, via Carlo Cattaneo, 8 . . 109
Del Grande e Ferrari, piazza Cavour, 5 242
Dell'Acqua Innocente, via Francesco Benzi, 14 . . . 254
Della Porta Francesco, via Giuseppe Brambilla, 21. . 247
Della Rocca dott. Angelo, via Vittorio E., 43 . . 141–213
Della Rocca cav. ing. magg. Carlo, via Vitt. E., 43. 15–33–195
Della Torre sac. Giulio, via Maestri Comacini, 1 . . 159
Della Torre Luigi, via Milano, 17 239
Della Valle Carlo, via Ugo Foscolo, 2 240
Della Vigna Giuseppe, Garzola. 272
Dell'Oca Angelo, via Carloni, 15. 260
Dell'Oca e Figini, via Lambertenghi, 3. 277
Dell'Oca Leopoldo, alla Cappelletta 260–263–272
Dell'Oca Michele, via Vittorio Emanuele, 14. 142–181–256
Dell'Oca Teresa, via Milano, 32 143
Dell'Oro ing. Luigi, Cesana Brianza 10
Del Monte Virginia, via Vittorio Emanuele, 14 . . . 242
Del Pero avv. Melchiorre, via Lambertenghi, 3. 23–96–97
Del Pero rag. Ulrico, Gravedona. 174
De Maria Ermenegildo, via Milano, 3. 260
De Molli Lodovico, piazza Alessandro Volta, 19. . . 244
De Negri G., via Lucini, 6. 267
De–Orchi nob. cav. dott. Alessandro, via Ales. Volta, 8 . 8–
–28–113–138–145–188–189–190–213
De–Orchi nob. dott. Flaminio, via Carlo Cattaneo, 8. 93
De–Petro cav. Annibale, via Venti Settembre, 12 . . 170
De–Paoli Giuseppe, via Milano, 38 256
De–Questiaux cav. dott. Pietro, viale Lecco, 1 . . . 4–6
De–Renzis sac. Vincenzo, viale Varese, 25 160
De–Rossi ing. Achille, via Collegio dei Dottori, 2. 31–220
De–Rossi cav. Luigi, via Alessandro Volta, 38. 23–138–267
De Ruvo Vincenzo, via Lambertenghi, 11. 161
De–Vecchi Francesco, via Cesare Cantù, 15. 114
Di–Capua Marco, via Unione, 29. 243
Di–Martino Tomaso, piazza Alessandro Volta, 22 . . 272
Dionisotti dott. Giovanni, via Milano, 42 93
Discacciati Ambrogio, piazza S. Fedele, 8 239
Dolara Arturo, via Alessandro Volta, 23 . . 183–193–267
Dolfin conte cav. dott. Leonardo, via Rezzonico, 8 . 93
Dominioni Gaetano, via Alessandro Volta, 31 31
Dominioni Luigi, piazza Guido Grimoldi, 11. 162
Dominioni Luigi, via Maurizio Monti, 42 163

Donazzi Giovanni, via Pietro Boldoni, 19 239
Donegana Carlo, via Giocondo Albertolli, 3 274
Doniselli A. e T. via Giovio, 5 274
Doniselli Temistocle, via Odescalchi, 11 28-193
Dotti Domenico, via Unione, 19 246
Dotti ing. Luigi, Cernobbio 15
Dragoni Giuseppe, via Indipendenza, 22 190
Drappelli-Caldera Domenica, via Porta, 5 219
Dubini Giulio, viale Lecco, 47 241-245
Dubini Luigi, piazza Roma, 15 162
Durando, eredi, piazza S. Fedele, 16 238
Duvia Adele, via Maurizio Monti, 42 144
Duvia Carlo, via Maurizio Monti, 18 31
Duvia Carlo e figlio, via Unione, 23 266
Duvia Domingo, via Francesco Muralto, 11 . . . 255-263
Erba Giuseppe, viale Lecco, 37 138
Engel Guglielmo, via Cinque Giornate, 12 240
Engeli Augusto, via Plinio, 10 276
Erra Carlo, Erba 178
Fabris rag. Omero, via Alessandro Volta, 19 4
Facchinetti Albino, via Carlo Cattaneo, 1 104
Facchinetti prof. G. B., via Odescalchi, 12 146
Fagetti Carlo, via Ospedale, 11 241
Fagetti Rosa, via Ospedale, 26 265
Fagnani rag. Rodolfo, via Bernardino Luini, 6 . . . 224
Fallavena Ettore, piazza S. Fedele, 2 170
Farioli Gaetano, via Giuseppe Rovelli, 27 95
Farina-Bregonzio Maria, via Cinque Giornate, 9 . . 219
Fasana Ferdinando, via Bernardino Luini, 9 259
Fascianelli Augusto, eredi, via G. Rovelli, 11 . . 248-259
Fosola can. Basilio, piazza Coloniola, 6 157-159
Fasola rag. Battista, via Francesco Benzi, 4 224
Fasola Carlo, via Vittani, 3 245
Fasola Fiuseppina, Lora 125
Fasola Guglielmo, via Tomaso Grossi, 9 268
Fasola rag. Remigio, via Giovio 6 190-191
Fasoli Angelo, via Bianchi Giovini, 4 238
Fattorini Abbondio, via Cesare Cantù, 15 257
Fattorini Antonio, via Cinque Giornate, 19 264
Fattorini Giovanni, via Francesco Borromino, 10 . . 30
Fattorini Pietro, via Unione, 12 267
Fattorini Ruffini, via Garibaldi, 4 31
Faure B., via Zezio, 8 267
Faustinelli, Luigi, via Giuseppe Brambilla, 19 . . . 161
Faverio Natale, via Unione, 39 245
Favero prof. Andrea, via Vittorio Emanuele, 53 . 116-228

Favini rag. Attilio, Maslianico 224
Favoni Angela, via Zezio, 3 122
Favoni Anna, via Zezio, 3 123
Favoni Carlo, via Valleggio, 52 272
Favoni Giuseppe, via Francesco Anzani, 2 272
Favoni Vittorio, piazza Vittoria, 5 194-237
Feloy Cesare, via Lambertenghi, 3 243-253
Feloy cav. Francesco, piazza Alessandro, Volta, 24 . 112
Feloy-Travella prof. Laura, via Lambertenghi, 3 . . 128
Fenini Francesco, via Giuseppe Brambilla, 15 . . . 272
Ferloni rag. prof. Angelo, via Vitt. Emanuele, 32 . . 98-118-127-182-183-188-190-224
Ferloni rag. Attilio, via Giuseppe Rovelli, 3 225
Ferloni prof. Giuseppe, via Giovio, 19 98-117-120
Ferrari Ahille, via Valduce, 58 110-194
Ferrari ing. Andrea, Vertemate 7-14-16-23
Ferrari prof. ing. Carlo, via Aless. Volta, 14 . . 117-118
Ferrari fratelli fu Carlo, via A. Manzoni, 18 . . 250-264
Ferrari Edgardo, via Valduce, 48 137
Ferrari dott. Ettore, via Indipendenza, 22 . 141-188-213
Ferrari Giuseppe, via Mentana, 18 162
Ferrari rag. Giuseppe, via A. Manzoni, 18 . 7-15-28-144-145-177-192-193-225
Ferrari ing. Pietro, via Alessandro Manzoni, 21 . . 220
Ferrari dott. Rodolfo, via Aless. Manzoni, 18 . . 191-217
Ferrarini Dario, via Giuseppe Rovelli, 10. 11
Ferrario Cesare, via Crespi, 9 264
Ferrario ing. prof. Costantino, via Unione, 29 . . 14-28-120-189-192-220
Ferrario Davide, ditta, Monte Olimpino (Brogeda) . . 245
Ferrario di G. Tagliabue e G. Ferrarini, via Bernardino Luini, 1 241-255
Ferrario eredi, via Adamo del Pero, 10 244
Ferrario dott. Enos, Varese 145
Ferrario Fiorina, via G. A. Perlasca, 1 144
Ferrario fratelli di Attilio e C., via F. Muralto, 1 . 246
Ferrario Giulio, via Plinio, 2 256
Ferrario rag. Giuseppe, via Giovio, 33 243-253
Ferrario Innocente, Camerlata 251
Ferrario rag. Luigi, piazza Roma, 11 225
Ferrario dott. Rodolfo, via Cesare Cantù, 20 . . 181-217
Ferrario Teresa, via Giocondo Albertolli, 7 259
Ferraris cav. ing. Achille, via A. Volta, 17 . 14-108-220
Ferrata fratelli, via Milano, 88 244
Ferrata sac. Luigi, via Giovio, 34 159
Ferrata Paolo e C., via Crespi, 7 244

Ferrerio Giuseppe, via Bernardino Luini, 13 272
Ferriani dott. Angelo, piazza Guido Grimoldi, 5. . . 6
Ferriani cav. avv. dott. Lino, via Borgo Vico, 105 . 94
Festorazzi Filippo, via Giuseppe Brambilla, 34 . . . 267
Fiacchetti dott. Lodovico, via Plinio, 2 94
Figini Domenico e figli, piazza Cavour, 12 260
Fiocchi Eugenio, via Indipendenza, 12 264
Fiore Vincenzo, via Borgo Vico, 31 170
Fioresi Vittorio, via Cesare Cantù, 11 112
Fioretto ing. Angelo, vin Indipendenza, 22 277
Fiorin Giacomo, via Bernardino Luini, 12 162
Firpo Agostino, via Collegio dei Dottori, 5 179
Firpo ing. Vincenzo, via Vittorio Emanuele, 17 . . . 11
Fischer e Rechsteiner, piazza Alessandro Volta, 9 . 268
Foglia Angelo, eredi, edicola, piazza del Duomo . . 274
Fogliani Giuseppe, via Adamo del Pero, 11. 258
Foi Emilio, via Valduce, 6. 239
Fontana Beniamino, via Milano, 25. 248-272
Fontana Chiara, via Unione, 19 143
Fontana Edoardo, via Milano, 47. 269
Fontana Emanuele, via Vittorio Emanuele, 6 256
Fontana Giacomo, viale Lecco, 39 245
Fontana prof. dott. Giov., piazza Aless. Volta, 24. 114-191
Fontana Paolo fu Daniele, via Milano, 25 . 239-245-251
Fontanella Giovanni, via Bernardino Luini, 3 239
Fontanella Pietro, via Francesco Ballarini, 2 239
Forni Federico, via Bernarnino Luini, 7 257
Fortis Bartolomeo, via Cesare Cantù, 20 250
Fossati Alaide, via Unione, 29. 124
Fossati Ambrogio e figli, via Alessandro Volta, 1 . . 267
Fossati Ambrogio e C., via Alessandro Volta, 1 . . . 269
Fossati Elisa Maria, piazza Alessandro Volta, 1 . . . 125
Fossati Enrico, via Natta, 13 106
Fossati dott. Francesco, via Alessandro Volta, 28 . 32-188
Fossati Gerolamo, via Unione, 29 . 114-115-117-127-192
Fossati Luigi, via Mugiasca, 2. 31
Franchi Carlo, via Cinque Giornate, 13 . . 126-142-145
Franchi prof. dott. Ettore, piazza Cavour, 17 115
Franchi cav. uff. prof. Fran., piazza Cavour, 17 . 121-142
Franchi ing. Giuseppe, via Garibaldi, 10 . 23-28-113-138-120-221
Franchini Battista, via Pretorio, 4 263
Franchini Fratelli, via Vittorio Emanuele, 33 238
Franchini Paolo, via Vittorio Emanuele, 33 247
Franchini Vittorio. piazza del Duomo, 7 237-250
Frangi Carlo, via Francesco Borromino, 6 31

Fratta Nicola, via Lambertenghi, 9 106
Frattini Giacomo, via Adamo del Pero, 10 258
Frasconi, ditta, via Giocondo Albertolli, 1 264
Fregiatti-Zampetti Carlotta, via Briantea, 2 144
Frik Alessandro, via Tolomeo Gallio, 1 128
Frigerio Alfredo, via Borgo Vico, 52 251
Frigerio Amilcare, via Plinio, 12. 94
Frigerio Antonio, viale Lecco, 37 272
Frigerio Carlo, via Luigi Dottesio, 24 260
Frigerio Celeste, via Alessandro Manzoni, 22 274
Frigerio, ditta, via Plinio, 1 258
Frigerio ing. Eugenio, Gravedona 189
Frigerio Fanny, via Giuseppe Rovelli, 9 272
Frigerio Federico, via Indipendenza, 28 272
Frigerio Flaminio, piazza Vittoria, 5 243–253
Frigerio Giovanni, via Milano, 53 250
Frigerio Giuseppe, Porlezza 178
Frigerio Pietro, ditta, via Tolomeo Gallio, 12 . . 255–268
Frigerio dott. Pietro, piazza Cacciatori delle Alpi, 1 . 4
Frontini Carlo, via Cinque Giornate, 12 14
Frontini Carlo e C. via Alessandro Volta, 1 267
Fumagalli dott. Achille, via Alessandro Volta, 58 . 27–28–140–145–147–213
Fumagalli ing. Ernesto, via Odescalchi, 9 11
Fumagalli Giovanni, Monte Olimpino (Paluda) . . . 260
Fumagalli Giulio, piazza S. Fedele, 8 269
Fumeo Carlo, via Indipendenza, 28. 257
Fusoni Abbondio, edicola, piazza Vittoria. 274
Fustinoni Augusto, ditta, piazza Roma, 2 251
Gabardini Francesca, piazza del Duomo, 6 238
Gabaglio Antonio, via Bernardino Luini, 6. 142-193-196-240
Gabaglio avv. Aristide, via Vittorio Emanuele, 42. . 96
Gabaglio Giacomo, via Tolomeo Gallio, 2. 5
Gabaglio Leopolda, via Lambertenghi, 1 124
Gabaglio Luigi, via Unione, 18. 195-263
Gabaglio Vittorio, via Lambertenghi, 1. . . 122–193–195
Gadda avv. Enrico, Milano 23
Gadda sen. comm. avv. Giuseppe, Milano. 3
Gaffuri Andrea e Leopoldo, via Lambertenghi, 1 . . 254
Gaffuri Carlo, via Indipendenza, 34 248
Gaffuri–Carughi Antonia, piazza Cavour, 7 269
Guffuri Felice, via Milano, 28 267
Gaffuri Giuseppe, via Torno, 28 272
Gaggini Giuseppe, piazza Mazzini, 5 128
Gagliardi Pietro, eredi, via Domenico Fontana, 7. 269-278
Gagliardi Raffaele, via Unione, 15 256

Galata Rizzardini Arturo, via Borgo Vico, 85 161
Galdini Mosè, Blevio, frazione Sopravilla 107
Galfetti rag. Andrea, via Tomaso Grossi, 4 225
Galfetti prof. Carlo, via Tomaso Grossi, 4 120
Galfetti Giovanni e figlio, via Tom. Grossi, 4. 246-249-255
Galimberti Giuseppe, via Giovio, 8 30
Galimberti Riccardo, via Pretololo, 1. 196
Galletti Alessandro, via Garibaldi, 19 194
Galletti Artidoro, via Plinio, 10 192-264-269
Galletti-Sironi Chiara, piazza Coloniola, 1 . . . 141-219
Galli dott. Alessandro, Merate 23
Galli Angelo, via Giovio, 3 194
Galli Antonio, via Domenico Fontana, 9 264
Galli Carlo, via Milano, 51 257
Galli Carlo, via Rezzonico, 6. 142
Galli Eugenio, via Unione, 11 35
Galli Fortunato, via Pietro Boldoni, 1 195-251
Galli Gaspare, via Garibaldi, 1 258
Galli dott. Gio. Antonio, Rondineto, Breccia. . 34-138-173
Galli Giuseppe, viale Lecco, 55 250
Galli-Gualandi Raffaella, via Bernardino Luini, 7 . . 265
Galli Luigi, via Odescalchi, 12. 30
Galli prof. Luigi, via Odescalchi, 14 117-118-193
Galli Natale, via Tomaso Perti, 2 174
Galli Pasquale, via Maurizio Monti, 143 182
Galliani Domenico, piazza del Duomo, 7 254
Galliano Umberto, via Alessandro Volta, 35 176
Gallina Maurilio, via Alessandro Volta, 15 94
Gamba Giacomo, via Cesare Cantù, 17 35
Gambara prof. dott. Giovanni, via Tomaso Grossi, 9. 114-116
Gambarè Luigi, via Milano, 103 268
Gariboldi cav. dott. Filippo, via Borgo Vico, 59. . 7-121
Gario prof. Camilla, via Pretorio, 2 119
Garovaglio cav. dott. Alfonso, Loveno 9-34
Garrè ing. Antonio, via Bonanomi, 4. 221
Garrè Giovanni, via Bonanomi, 4 184
Garrè Giov. Battista, via Bonanomi, 4 194
Gasser rag. Serafino, via Mugiasca, 2 225
Gatti Abdone, via Gottardo 239
Gatti Francesco, via Giuseppe Brambilla, 43 145
Gatti Giuseppe, via Vittorio Emanuele, 42 10
Gatti comm. avv. Giuseppe, piazza G. Grimoldi, 2 . . 23-
-25-96-97-173-177
Gatti Luigi, via Primo Tatti, 4. 143
Gatti Luigi, via Milano, 47 240
Gatti Martinelli e Porlezza, via Pretorio, 4. . . 254-262

Gattinoni ing. Giovanni, via Francesco Benzi, 7. . . 184
Gattoni Angelo, via Porta, 4. 192
Gattoni rag. Carlo, piazza Vittoria, 5 . . 29-178-190-225
Gattoni Chiara, p. Roma, 1, e Lungo Lario di Levante, 5. 238
Gattoni ing. Tazio, via Rodari, 7 10-15-147-221
Gavazzi suor Agata, via Ospedale, 2. 140
Gavazzi Lodovico, Valmadrera. 3-9
Gelmi Luigi, via Francesco Borromino, 8. 256
Gemelli nob. dott. Giovanni, via Tomaso Grossi, 4. 25-34-137
Genazzini Enrico, Bellagio 23-174
Gentile ing. Luigi, via Odescalchi, 14. . . . 189-221-277
Gerbini rag. Nestore, via Natta, 7 107
Geromini can. prof. Eugenio, viale Lecco, 49. 128-157-160
Gerosa A. e C., via Alessandro Volta, 38. 267
Gerosa Eugenio, via Milano, 51 264
Gerosa fratelli, ditta, via Milano, 23 264
Gerosa Silvestro, via Milano, 23 194
Ghislanzoni dott. Giuseppe, Menaggio. 98
Gerletti fratelli, via Alessandro Manzoni, 18 266
Giacchetti avv. Enrico, via Milano, 34 95
Giamberini Maria, via Regina, 49 123
Giamminola Gottardo, piazza Vittoria, 5 244-263
Gianera can. dott. Battista, via Valduce, 3 156
Giani barone Paolo, piazza Roma, 5 106-194
Giani Vincenzo, via Torriani, 31 265
Gianotti prof. dott. Giovanni, via Cesare Cantù, 11 . 118
Giardelli Emilio, via Unione, 30 163
Gilardoni avv. Enea, via Odescalchi, 8. 96
Gilardoni Giovanni, eredi, piazza del Teatro, 4 . . . 272
Gilardoni e Ronchetti, piazza Alessandro Volta, 5. 264-269
Gilardoni rag. Silvio, via Giuseppe Brambilla, 14 . . 161
Gini Angelo, ditta, via Vittani, 10 245
Gini Cesare, via Alessandro Volta, 11 246
Gini Giuseppe, via Francesco Ballarini, 3. 248
Giorgetti Antonio, via Alessandro Volta, 36. 95
Giorgetti Faverio e Comp., via Alessandro Volta, 56. 238
Giorgetti rag. Teodoro, via Alessandro Volta, 56 . . 225
Giorgi Giuseppe, via Borgo Vico, 115 161
Giongo suor Giacomina, via Ospedale, 2 140
Giro dott. Ettore, via Pietro Boldoni, 19 93
Girola Luigi, via Rusconi, 9 258
Girola-Lazzari Virginia, viale Varese, 49-51 254
Giudici Carlo, via Indipendenza, 20 237
Giudici Giovanni, via Vittorio Emanuele, 14 . 34-192-228
Giudici Giovanni, Cavallasca. 125
Giussani ing. Antonio, piazza Roma, 7. 14-33-189-221-275-276

Giussani prof. rag. Donato, via Borgo Vico, 59 . . 25-225
Giussani Fortunato, Mozzate 7-23
Gobbi Alfredo, via Garibaldi, 10 216
Gobbi sac. prof. Eugenio, via Regina, 43 158
Golzi Cesare, via Unione, 2 252
Gorli Giosuè, via Alessandro Volta, 14 236
Gorli Giuseppe, piazza Alessandro Volta, 7 236
Gotelli Enrico, via Vittorio Emanuele, 3 112
Gotti Erminio, via Milano, 15 95
Gramatica Francesco, via Domenico Fontana, 1 . . . 256
Gramatica-Mondini Amalia, via Cesare Cantù, 1 . . 143
Gramella Anna, via Borgo Vico, 157 272
Grandi sac. Calisto, via Francesco Cetti, 2 . . . 147-160
Grandi Ercole, via Rusconi, 11 274
Grandi Giovanni, via Pietro Boldoni, 18 194-237
Grandi Matilde, via Rusconi, 13 265
Graspani Giuseppe, via Unione, 41 261
Grassano Giuseppe, via Unione, 41 107
Grassi Francesco, piazza del Duomo, 6 192-195
Grassi ing. Giulio, Rovellasca 16
Grassi Giuseppe, via Alessandro Volta, 8 244
Grassi-Galli Maria, Monte Olimpino (Interlegno) . . 272
Grassi Pietro, ditta, viale Lecco, 45 264
Grassi suor Savina, Camerlata 139
Greco Abele, piazza Mazzini, 4 261
Greco Aristide, via Primo Tatti, 3 194-272-275
Gregori dott. Giuseppe, via Venti Settembre, 16 . . 139
Grilloni dott. Giuseppe, Appiano 189
Grinaboldi Cesare, via Castelnuovo, 7 137
Grinaboldi Giuseppina, vedova Bonomi, via Giuseppe Rovelli, 27 123-124-196
Grisoni Alfredo, via Bernardino Luini, 11 258
Grisoni Angelo, piazza del Duomo, 9 258
Grisoni Angelo, via Milano, 107 265
Grisoni Antonio, viale Lecco, 31 263
Grisoni Antonio, via Milano, 58 194-237
Grisoni Giuseppe, viale Lecco, 7 272
Grisoni-Lucca Adelaide, Camerlata 272
Grossi Carolina, via Zezio 147
Gruppi Angelo, Lecco 108
Guaita comm. avv. Giuseppe, via A. Volta, 44 . . . 4
Gualandi-Gamberini Carlotta, via Unione, 11 265
Gualandi-Gamberini Mario, via Unione, 11 197
Gualtieri Arturo, via Plinio, 12 257
Guanella sac. Andrea, S. Bartolomeo nelle Vigne . . 159
Guanziroli Carlo, via Giuseppe Rovelli, 9 244

Guardamagna-Mazzola Orsola, via G. Rovelli, 10 . . 141
Guardamagna Teresa, via Giuseppe Rovelli, 10 . . . 219
Guarisco Carolina, via Francesco Benzi, 4 122
Guarisco Francesco, via Milano, 91 263
Guarisco Gerolamo, via Arena, 10 265
Guarisco Giovanni, Paluda, 15 30
Guarisco Pietro, via Borgo Vico, 43 163
Guarneri Giacomo, via Tolomeo Gallio, 2 162
Guarneri Pietro, via Rezzonico, 5 272
Guffanti Carmelina, via Valduce, 55 147
Guggeri Enrico, via Maurizio Monti, 12 249-261
Guggeri Giov. Battista, Costa S. Fermo. 261-272
Guggeri-Grisoni Virginia, via Milano 63 244
Guggeri-Lupi Isabella, via Crespi, 6 261
Guggeri Pasquale, eredi, via Borgo Vico, 40 261
Guggeri Riccardo, via Borgo Vico, 34 249-260
Guggiari Ercole, viale Varese, 51 195-261-263
Guglielmetti Angelo, via Borgo Vico, 29 272
Guglielmetti Carlo, via Ospedale, 2 261
Guglielmetti Giovanni, via Fiume aperto, 48 248
Guglielmetti Giuseppe, via Fiume aperto, 48 255
Guglielmetti Giuseppe, Camerlata 261
Guglielmetti Pasquale, via Fiume aperto, 48 255
Incani cav. Ignazio, via Tomaso Grossi, 20 161
Inganni Antonio, via Mentana, 18 29
Imperatori cav. uff. rag. Carlo, via M. Monti, 2 . 144-145-177-193
Imperiali Giuseppe, via Cinque Giornate, 14 251
Intraina Giov. Battista, via Maurizio Monti, 11 . . . 94
Introzzi dott. Angelo, via Vittorio Emanuele, 2 . . . 140
Introzzi sac. Carlo, viale Lecco, 49. 157-158
Introzzi Eugenio, via Cinque Giornate, 12 267
Introzzi Enrico di Gaetano, piazza Aless. Volta, 11 . 266
Introzzi Gioconda, via Borgo Vico, 97 124
Introzzi Giovanni, via Vittorio Emanuele, 37 30
Introzzi Giovanni e figlio, piazza Vittoria, 6 . . 241-266
Introzzi Giuseppe, Monte Olimpino 31
Introzzi Luigi, via Giovio, 8 33
Introzzi Natale, via Borgo Vico, 77 261
Invernizzi Filippo, via Garibaldi, 1 254
Invernizzi Giacomo, via Giuseppe Rovelli, 9 176
Jacobitti dott. Giuseppe, via Vittorio Emanuele, 50 . 6
Jahn rag. Giulio, via Mentana, 22 5-225
Jan rag. Oreste, via Venti Settembre, 11 142-225
Läeple Diego, via Milano, 59 272
Lambrughi Felice, via Mazzini, 2 163

Landi Francesco, via Giovio, 6 253-263
Lanfranconi Angelo, via Pietro Boldoni, 2 254
Lanfranconi Ariodante, via Pietro Boldoni, 4 . . 253-263
Lanfranconi e Corti, Campo Garibaldi, 1 238
Lanfranconi Nicola e figli, piazza Cavour, 14 . . 253-263
Lanzani fratelli e C., via Rodari, 1. 267
Lanzani Giovanni Battista, via Aless. Volta, 52 . 15-174
Lanzani-Mametti Anna, via Garibaldi, 9 255
Lanzavecchia cav. avv. Edoardo, Gavirate 23-25
Lanzetti Giovanni di Agostino, via Milano, 39 . . . 256
Lanzetti Luigi, via Milano, 99 256
Lauriello Nicola, via Lungo Cosia, 10 272
Lavizzari Domenico, via Giovio, 16. 35
Lazzaroni dott. Giulio, via Alessandro Volta, 48 . . 93
Lazzati Angelo, via Garibaldi, 6 261
Lechler Chr. e figlio, successori, Monte Olimpino. 244-274
Legnani Angela, via Serafino Balestra, 2 124
Legnani Giovanni, via Coloniola, 8 108
Legnani-Pizzala Lucia, via Crespi, 6 254
Lenta Clotilde, via Collegio dei Dottori, 3 220
Lenticchia prof. dott. Attilio, p. Cacc. delle Alpi, 1 . 117-194
Leo Francesco, via Garibaldi, 10 272
Leoni Antonio, via Alessandro Volta, 40 128
Leoni Bartolomeo, via Vittorio Emanuele, 2 263
Leoni cav. ing. Bartolomeo, via Indipendenza, 22 . 11-221
Leoni suor Gaudenzia, via Ospedale, 2 140
Leoni rag. Serafino, via Pretorio, 2 225
Linati ing. Eugenio, via Aless. Volta, 52 . . 120-182-221
Lissi Antonto, piazza Alessandro Volta, 15 236
Lissi Enrico, via Milano, 92 143
Livio Cesare, via Milano, 31 261
Livio Egidio, via Milano, 49 269
Livio Ernesto, success. a Crespi, via Milano, 31. . . 244
Livio Giuseppe, via Venti Settembre, 10 . 123-124-182-197
Livio Petronilla, piazza Mazzini, 3 272
Locatelli Guido, piazza Roma, 12 242
Lodoli dott. Tersite, nel locale del Macello . . . 30-218
Lombardi Giovanni, via Francesco Borromino, 10 . . 239
Lonati Alessandro, via Giuseppe Brambilla, 14 . . . 192
Lonati Giovanni, eredi, piazza G. Grimoldi, 11 . . . 272
Longatti ing. Achille, via Valduce, 21 . 26-27-28-33-221
Longatti Gio. Battista, via Vittorio Emanuele, 56 . . 35
Longatti Luigia, via Valduce, 36. 265
Longatti Natale, via Borgo Vico, 38 241
Longatti Romeo, via Tomaso Grossi, 4 . . . 228-251-270
Longhi rag. Claudio, via Milano, 43 181-189-225

Longhi cav. uff. avv. Giuseppe, Cantù 23-137
Longoni Achille, piazza Cavour, 1 194-239
Loverini Francesco Bartolomeo, via A. del Pero, 5 . 216
Lualdi Egidio, via Valduce, 58 121-189
Lualdi Giuseppe, via Bernardino Luini, 1 251
Lucca Luigi, viale Varese, 63 272
Lucca fratelli, via Fiume aperto 255
Lucca Virginia, via Carloni, 5 272
Lucchi Luigi, via Rusconi, 13 272
Lucchini cav. Angelo, Porto Valtravaglia. 23
Lucchini Attilio, via Ventisette Maggio, 8 170
Lucchini Luigi, via Mentana, 2 28-193
Lucini Siro, via Vittoria, 1 240
Lucioni Faustino, via Alessandro Volta, 21 261
Luini nob. cav. avv. Carlo, Milano 24-25
Luini-Romegialli Giuseppina, via Pietro Boldoni, 5 . 251
Luini Talea, via Bianchi Giovini, 4. 168
Lunini Giovanni, via Milano, 1 162
Lupi dott. Alfredo, via Briantea, 14 106
Luppi Ambrogio, via Pietro Boldoni, 5 241
Luraghi Onorato, Porlezza. 178
Luraschi Celso, piazza Vittoria, 8 237
Luraschi Michele, via Unione, 42 106
Lurati-Peregalli Caterina, via Milano, 19 267
Luzzani Angelo, via Unione, 23 241-270
Luzzani dott. Alcibiade, via Vitt. Eman.,29 . 141-189-191-213
Luzzani e Beretta, via Cinque Giornate, 6 254
Luzzani dott. Francesco, via Vittorio Emanuele, 29 . 217
Luzzani cav. ing. Pietro, Montano 137
Luzzani sorelle, via Unione, 25 254
Luzzatto Angelo, via Collegio dei Dottori, 5 178
Luzzi Oreste, via Coloniola, 24. 249
Macchi Ambrogio, via Mentana, 18 107
Macher Giorgio, via Giovio, 4 243
Magaris Antonio, via Milano, 106 264
Maggioni Luigi, via Cesare Cantù, 7 256
Magni Battista, via Rezzonico, 14 191
Magni Felice, ditta, via Vittorio Emanuele, 20 . . . 244
Magni Gaetano, ditta, piazza Alessandro Volta, 16 . 246
Magni rag. Gaetano, piazza Alessandro Volta, 16 . . 225
Magni suor Maria, via Ospedale, 2. 140
Magni Paolo, via Valduce, 19 181
Maiocchi Angelo, via Milano, 26 265
Maiocchi Battista, via Milano, 88. 244
Malacrida Gerolamo, via Milano, 30 170
Malagoli rag. Ettore, via Porta, 5 5-193

Maliverno-Bianchi Giuseppina, via Adamo del Pero, 18. 247
Maliverno Raffaele, via Vittorio Emanuele, 26 . . . 109
Malnati Salvatore, via Vittorio Emanuale, 43. . 236-243
Malvisi dott. Adrasto, Lecco 145
Mametti-Lanzani Anna, via Garibaldi, 9 241-251
Mametti Rosa, via Odescalchi, 14 125
Mancini prof. Fortunato, via Briantea, 8 113
Mandruzzato cav. Alessandro, via Cinque Giornate, 16. 176
Manfredi Luigi, via Borgo Vico, 77 241
Manganelli Edoardo, via Vittani, 9. 170
Manganelli Vincenzo, via Vittani, 9 5-113
Mangiagalli Luigi, via Vittorio Emanuele, 16. . . . 161
Mangili don Antonio, via Tolomeo Gallio, 1 126
Maninchedda Ugolino, via Garibaldi, 2 108
Mantovani Pasquale, via Domenico Fontana, 2, e piazza Covour, 7. 242-262
Manzoni dott. Alessandro, piazza Mazzini 6 . . . 140-213
Manzoni-Molteni Felicita, via Borgo Vico, 96 272
Marcandalli Francesco, via Borgo Vico, 11 228
Marchelli ing. Domenico, Maccagno 24
Marchesoli Francesca, via Zezio 147
Marchetti Carlo, Cremia 24-174
Marelli Carlo, via Milano, 109 29
Marelli Carlo, via Valduce, 47. 146
Marelli Carlotta, via Vittorio Emanuele, 33. 254
Marelli Egidio, viale Lecco, 5 272
Marelli Elia, via Alessandro Volta, 5 93-193
Marelli Francesco, ditta, via Cesare Cantù, 13 . 241-259
Marelli Giuseppe, via Santo Garovaglio, 3 162
Marelli Luigi, via Borgo Vico, 5 258
Mariani cav. dott. Alberto, via Alessandro Volta, 35. 176
Mariani avv. Enrico, Milano 24
Mariani rag. Giovanni, via Ces. Cantù, 20. 15-28-181-190-225
Mariani Sala e Comp., via Cesare Cantù, 20 238
Marini Antonio, Cernobbio. 108
Marinoni Giuseppe, via Giuseppe Brambilla, 11 . . . 245
Marinoni Primo, piazza Cavour, 11. 181-192-193-237-239
Marra Andrea, via Crespi, 2. 195-251
Martelli Benedetto, via Francesco Ballarini, 4. . . . 11
Martelli e Beretta, via Domenico Fontana, 9 274
Martinelli Anselmo, piazza Cavour, 19 237
Martinelli rag. Battista, via Borgo Vico, 107 225
Martinelli-Conti Francesca, via Maestri Com., 3 . 254-263
Martinelli Francesco, via Giocondo Albertolli, 8 . . . 261
Martinelli Giovanni, piazza Alessandro Volta, 11 . . 267
Martinelli Giuseppe, via Pietro Boldoni, 13 270

Martinelli Luigi, via Unione, 1 108
Martinelli suor Maddalena, via Ospedale, 2. 140
Martinelli Onorato, via Borgo Vico, 33 261
Martinelli Salvatore, viale Lecco, 35 272
Martinelli e Sassi, via Borgo Vico, 89 246
Martinelli Zaira, piazza Roma, 2. 123
Martinengo Vincenzo, via Alessandro Volta, 23 . . 5-194
Martinez Gualtiero, via Unione, 18. 243
Martinoja cav. avv. Giacomo, Laveno 6
Marzorati Antonio, via Milano, 11 261
Marzorati Carlo, via Ospedale, 2. 195
Marzetti Carlo, Monte Olimpino (Paluda) 249
Marzorati Cristoforo, via Mugiasca, 8 121
Marzorati dott. Emilio, via Ospedale, 22 140-213
Marzorati Gioachimo, via Milano, 143 261
Marzorati Giuseppe, eredi, via Ospedale, 22 251
Marzorati Pasquale, Lungo Lario di Levante, 3. . . 258
Mascetti Giovanni, via Vittorio Emanuele, 33. . . . 269
Mascetti Luigi, via Borgo Vico, 38. 30
Mascetti Michele, via Tolomeo Gallio, 1 128
Mascheroni Leopoldo, piazza Vittoria, 10. 252
Masciadri Antonio, via Ospedale, 20 245
Masciadri sac. Giuseppe, via Milano, 77 160
Masciadri dott. Miro, via Torno, 34 140-191-213
Masciadri ing. Miro, piazza Coloniola, 11. . . . 189-221
Masciadri Pietro, via Alessandro Manzoni, 15. . . . 259
Masera Andrea, via Unione, 19 258
Maserati rag. Ettore, piazza del Duomo, 10. 5
Maspero Angiola, via Briantea, 32 251
Maspero Elena, via Giuseppe Rovelli, 14 168
Maspero Innocente, eredi, via Milano, 38. 254
Maspero Giovanni, Camerlata 265
Maspero dott. Giuseppe, via Alessandro Volta, 60. . 188
Maspero Paolo, via Cesare Cantù, 15 117
Maschetti-Rebay Giulia, via Borgo Vico, 10. 261
Massina Abramo, Tavernola 263-272
Massina Celeste, via Borgo Vico, 96 11
Massuero Luigi, piazza Mazzini, 2 279
Mauri Francesco, via Lucini, 6 245
Mauri Paolo, piazza Cavour, 2. 179
Mauri Rocco, via Borgo Vico, 11. 123-189
Mauri Stefano, Olginate 11
Mazzocchi Pilade, via Cinque Giornate, 11 256
Mazzola Ambrogio, piazza S. Fedele, 1. 256
Mazzola Antonio, via Mugiasca, 2 95
Mazzola Carlo, via Pietro Boldoni, 7. 265

Mazzola Enrico, viale Lecco, 7. 35
Mazzola Pietro, via Giuseppe Parini, 3 5
Mazzola Pietro, piazza Guido Grimoldi, 9. 254
Mazzoletti L. e R., via Giovio, 23 242-251
Mazzucchi Angelo, via Vittorio Emanuele, 26. . . . 275
Mazzucchelli rag. Antonio, via Cinque Giornate, 17 . 225
Mazzucchelli ing. Battista, via Giovio, 23 . . . 10-11-221
Mazzucchelli Celestino, via Alessandro Volta, 60 . . 243
Mazzucchelli fratelli, via Bonanomi, 1 267
Mazzucchelli Ignazio, via Briantea, 4. 194
Mazzucchelli can. Ignazio, via Rezzonico, 6 . 94-126-156
Mazzucchelli rag. Martino, via Cinque Giornate, 17. 189-225
Meda Giovanni, via Natta, 12 31
Medri Domenico, via Maurizio Monti, 24 104
Medri Enrico, viale Lecco, 1. 236-275
Medri Francesco, via Venti Settembre, 22 194
Medri Umberto, via Maurizio Monti, 24 35
Mella rag. Ettore, via Alessandro Volta, 4. 128-189-225
Melli Luigi, eredi, via Unione, 34 245
Menotti comm. Carlo, Roma 3
Mera Emilio, via Bonanomi, 3 161
Merazzi Domenico, via Luigi Dottesio, 6 249
Merazzi Giuseppe, via Pietro Boldoni, 6 272
Merazzi Saverio, via Luigi Dottesio, 6 249
Meriggi dott. Cesare, via Valduce, 23 116
Merli Aurelio, via Adamo del Pero, 10. 240
Meroni Antonio, via Fiume aperto, 2. 261
Meroni Carlo, via Borgo Vico, 123. 247
Meroni Carlo, via Milano, 15 170-196
Meroni Domenico, via Natta, 13 272
Meroni Nicomede, Erba 178
Merzario Alessandro, p. S. Fedele, 8. 193-195-237-238-263
Merzario A., ditta, piazza Mazzini, 2 e via Alessandro Manzoni, 2 263-268-278
Mevi Francesco, via Natta, 7 107
Mezzadri Alfredo, via Unione, 2 176
Miano Alessandro (ditta Freiburger), via Cinque Giornate, 13. 251-270
Micheli don Pietro, via Tolomeo Gallio, 1 126
Migliavada Alessandro, via Aless. Volta, 30 . . 117-120
Migliavada Alessandro, via Giovio, 15 118
Migliavada Felice, piazza S. Fedele, 10 274
Migliavada Luigi, via Francesco Borromino, 4 . . . 11
Migliavada Primo, via Alessandro Volta, 46 181
Milini Giuseppe, via Unione, 32 239
Mina Pietro, via Bernardino Luini, 12 161

Minola dott. Aristide, via Carlo Cattaneo, 8 . . 137-213
Minola Nicola, via Maurizio Monti, 19 32
Minoletti cav. Luigi, Carate Lario 191
Minoretti Fermo, via Francesco Muralto, 9 254
Minoretti Francesco, via Alessandro Volta, 6 179
Minoretti Francesco, via Cinque Giornate, 3 272
Minotti Carlo, Camerlata 261
Minotti Angelo, via Rodari, 6 261
Mischi cav. ing. Michele, via Venti Settembre, 17. 11-221
Moglia Attilio, via Borgo Vico, 13 112
Moia can. Francesco, via Maurizio Monti, 20 157
Moiana sac. Ermenegildo, via Castel Baradello, 1 . . 160
Moiana Francesco, Camerlata 272
Moiana Pietro, via Alessandro Volta, 44 26
Molteni rag. Achille, via Torno, 10 225
Molteni-Camporini Maria, Camerlata. 273
Molteni ing. Carlo, via Lambertenghi, 15 28-221
Molteni Emilio, via Cinque Giornate, 2. 258
Molteni cav. dott. Emilio, via Odescalchi, 9. 8-27-28-33-
119-146-181-182-193
Molteni Francesco, ditta, p. Cacciatori delle Alpi, 1. 242-262
Molteni Gilindo, piazza S. Fedele, 7 243
Molteni Martino, via Torno, 8 273
Molteni Michele, via Vittorio Emanuele, 6 242
Molteni Odoardo, via Odescalchi, 9 15-138
Molteni Riccardo, via Borgo Vico, 97 195
Molteni Romolo, via Indipendenza, 3. 258
Mondelli Pasquale, via Bianchi Giovini, 3 242
Mondini cav. rag. prof. Ettore, piazza Volta, 5 . . 6-98-
116-118-189-225-279
Mondini Gabriele, via Cesare Cantù, 1 244
Mondini Giuseppe, via Coloniola, 30 35
Moneghetti Antonietta ed Eugenia, via Plinio, 12 . . 254
Monetti Carlo, via Borgo Vico, 12 252
Monghisoni Giovanni, via Giovio, 4. 243-253
Mongino Vittorio, via Porta, 4. 106
Montani dott. Provvido, via Alessandro Volta, 60. 4-6-7
Monti Alessandro, via Borgo Vico, 111. 245
Monti Angelo, via Giuseppe Rovelli, 17. 273
Monti Angelo, via Milano, 36 257
Monti Carlo, viale Lecco, 25. 254
Monti Ernesto, via Serafino Balestra, 1 162
Monti Fortunato, via Unione, 34. 263
Monti Giuseppe, via Borgo Vico, 51 240
Monti Giuseppe, Brunate 29
Monti Giuseppe, via Milano, 23 241

Monti Giuseppe, via Milano, 61 143
Monti Luigi, piazza Cavour, 5 256
Monti rag. Luigi, piazza Roma, 13 . . . 98-126-194-225
Monti Martina, via Milano, 69 147
Monti Pietro, via Borgo Vico, 28 256
Monti Salvatore, via Giovio, 11 104
Monti can. Salvatore, piazza Roma, 11 156-158
Monti sac. dott. Santo, via Giovio, 20 9-160-188
Monticelli Alfonso, via Alessandro Volta, 20 170
Montoli Biagio, via Luigi Dottesio, 30 248
Montorfano Abramo, via Milano, 8 240
Montorfano Cesare, via Maurizio Monti, 24 104
Montorfano Pietro, via Unione, 4 107
Monza Emilio, via Venti Settembre, 14 . . . 28-192-267
Monza Eugenio, via Milano, 94 195-252-274
Monzini Battista, via Francesco Borromino, 2. . 193-258
Monzini ing. Felice, via Vittorio Emanuele, 42 . . . 221
Monzini ing. Gio. Battista, via Francesco Borromino, 2. 181
Monzini Rosa, via Bonanomi, 4 122
Morandi Gaetano, via Lambertenghi, 7 261
Morando Evaristo, via Coloniola, 3 163
Morando Giovanni, via Bonanomi, 9 162
Morelli Gaetano, via Alessandro Volta, 32 93
Moresi avv. Ambrogio, via Alessandro Volta, 32 . . 98
Moresi suor Giulia, via Serafino Balestra, 2 . . 145-147
Moresi Santina, via Alessandro Volta, 32 119
Moretti Felice, via Borgo Vico, 13 196
Moretti Felice, via Francesco Cigalini, 4 245
Moretti Giuseppe, via Borgo Vico, 113 240
Morganti Pietro, via Francesco Parravicini, 3 . . . 273
Morosini Giovanni, piazza S. Fedele, 10 273
Morzenti Angelo, via Alessandro Volta, 2 259
Moscheni Elisabetta, ditta, via Vittorio Emanuele, 31. 255
Mosconi Pietro, via Borgo Vico, 12 261
Motta Achille, via Crespi, 16 94
Mussi Andrea, piazza Coloniola, 2 195-249
Mutti Carlo, via Francesco Benzi, 4 261
Muttoni Lorenzo, via Vittorio Emanuele, 2 256
Nani rag. Cesare, via Alessandro Volta, 4 . . . 189-225
Nasoni-Valassi Virginia, piazza S. Fedele, 7 252
Negretti Antonio, via Coloniola, 6 273
Negri cav. Antonio, via Milano, 131. 15-195-261
Negri Enrico, via Pietro Boldoni, 10 237
Negri Luigi, via Garibaldi, 1. 261
Negrini Claudio, via Vittorio Emanuele, 36. 244
Negrini Giulio, eredi, via Vittorio Emanuele, 11 . . 246

Negrini sorelle, ditta, via Vittorio Emanuele, 3 . . . 254
Negro Andrea, viale Varese, 5 112
Nessi dott. Adolfo, via Giovio, 26 105
Nessi can. Angelo, via Giovio, 9 145-156
Nessi Carlo, via Cesare Cantù, 20 142
Nessi rag. Clemente, via Alessandro Volta, 33 . . . 225
Nessi dott. Francesco, via Alessandro Volta, 33. 104-105-107
Nessi Giuseppe, via Coloniola, 25 273
Nessi Giuseppe, via Vittorio Emanuele, 17 247
Nessi Giuseppe Antonio, via Alessandro Volta, 33 . . 246
Nessi Linda, via Natta, 4 265
Nessi Luigi, eredi, via Milano, 140, e Camerlata . . 251
Nessi Martino, via Alessandro Manzoni, 3 268
Nicolai Ferdinando, via Vittorio Eman., 13. 193-247-252-257
Nimbro Emanuele, via Luigi Dottesio, 22. 117
Nobili Abondio, via Plinio, 2 264
Nobili cav. uff. Luigi, via Milano, 44. . 14-115-145-174-180-246-264
Noseda Adele, via Milano, 25 265
Noseda Angelo, via Primo Tatti, 6 261
Noseda avv. Angelo, piazza A. Volta, 22. 96-98-175-190-196
Noseda Antonio, viale Lecco, 47 244
Noseda Augusto, via Cinque Giornate, 2 265
Noseda Domenico, via Garibaldi, 5 256
Noseda Filippo, nel locale del Macello 31
Noseda fratelli, via Crespi, 8 249
Noseda Giovanni, viale Lecco, 31 261
Noseda Giovanni, via Milano, 5 261
Noseda Giovanni Battista, via Garibaldi, 5 142
Noseda Giulio, via Garibaldi, 5 261
Noseda Giuseppe, via Milano, 84. 240
Noseda Luigi, via Garibaldi, 5. 194
Noseda Luigi, via Giuseppe Brambilla, 42 162
Noseda Pietro, via Borgo Vico, 29 31
Noseda Pietro, via Vittorio Emanuele, 20 261
Noseda Salvatore, via Castelnuovo, 4 245
Noseda Salvatore, via Luigi Dottesio, 24 261
Noseda-Valassi Virginia, via Muggiasca, 1 273
Nosotti Melchiorre, via Ospedale, 13 104
Novati Camillo, via Crespi, 11. 264
Novi ing. Cesare, via Giovio, 11 221
Nuzzi Riccardo, via Unione, 11 273
Odescalchi nob. avv. Plinio, via A. Volta, 5. . . . 96-98
Officina Comunale del Gas, via Francesco Benzi, 1 . 237
Olgiati Luca, via Castel Baradello, 10 248-261
Oliari cav. Nestore, via Alessandro Volta, 5 5

Olmeda Luigi, via Carlo Cattaneo, 7 162
Olmo avv. Cesare, via Torriani, 1 106
Omarini e Colombo, ditta, via Cesare Cantù, 13. 242-251-255
Omarini Giuseppe, via Vittorio Emanuele, 50 . . 139-192
Ones Giovanni, via Borgo Vico, 36 254-269
Orio nob. dott. prof. Alessandro, vicolo Casnati, 21 . . 126
Ornaghi Rosa, via Giuseppe Rovelli, 20 128
Orsenigo Edoardo, via Milano, 39 267
Orsenigo Giuseppe, via Giovio, 3 15-29
Orsenigo dott. Giuseppe, via Adamo del Pero, 5 . . 216
Ortelli Angela, via Valduce, 15 129
Ortelli Antonietta, via Valduce, 15 125
Ortelli rag. Antonio, via Valduce, 15 177-225
Ortelli Daniele, via Vittorio Emanuele, 18 138
Ortelli Domenico, via Coloniola, 7 273
Ortelli Giacomo, via Borgo Vico, 4. 5
Ortelli Giulia, via Valduce, 15. 124
Ortelli Giuseppe, Monte Olimpino 273
Ortelli sac. Luigi, via Valduce, 9 128-156
Ortelli Luigia, via Valduce, 15 119
Ortensi Romolo, via Giocondo Albertolli, 3 108
Ostinelli Abondio, Camerlata 273
Ostinelli Adamo, eredi, via Rusconi, 8 273
Ostinelli Albino, Camerlata 273
Ostinelli Angelo, via Mugiasca, 8 10
Ostinelli Domenico, vicolo alla piazza del Duomo, 2 . 168
Ostinelli Eugenio, piazza Roma, 8 . . 34-121-144-146-181-182-192-193-197-228
Ostinelli can. Felice, via Borgo Vico, 98 157
Ostinelli F. di C. A., piazza del Duomo, 8. . 242-251-270
Ostinelli fratelli, via Milano, 113. 261
Ostinelli Giacomo, via Briantea, 32. 261
Ostinelli Giovanni, viale Lecco, 17 246
Ostinelli Paolo, via Giovio, 27 273
Ostinelli Rosa, via Unione, 3 123
Ostinelli Vincenzo, piazza Roma, 8. 228
Ostini sac. Enrico, via Milano, 77 160
Padovani rag. Giuseppe, via Unione, 12 225
Pagani Antonio, via Briantea, 8 106
Pagani Domenico, piazza Alessandro Volta, 11 . . . 106
Pagani can. Giuseppe, Tremezzo 157
Pagani ing. Giuseppe, via Indipendenza, 9 221
Pagani cav. avv. Lazzaro, via Indipendenza, 9 . 8-14-34-96-97-98-176
Pagani dott. Pietro, via Bonanomi, 3 137-213
Pagani Vittorio, via Giuseppe Rovelli, 1 246

Pagnoncelli suor Olimpia, via Ospedale, 2 140
Palazzi prof. dott. Pio Giuseppe, via M. Monti. 9 . . 115
Paltrinieri Paolo, via Bonanomi, 9 161
Pandolfi ing. Virgilio, piazza Mazzini, 2 10
Parea Paolo, via Venti Settembre, 1 239
Parodi Ambrogio, via Zezio, 73 163
Paronelli Angelo, Varese 26
Parravicini Andrea, via Giovio, 13 243–253
Parravicini Francesco, viale Lecco, 49 274
Parravicini can. dott. Giuseppe, via Rezzonico, 6 . . . 156
Parravicini Isidoro, Lungo Lario di Levante, 5 258
Parravicini Salvatore, via Dionigi Parravicino, 5 . . . 242
Pascoli ing. Raffaele, via Mugiasca, 6 11
Pasetti rag. Vittorio, via Unione, 33 . . 28-98–139–183–225
Paterlini suor Luigia, via Ospedale, 2 140
Patriarca Rachele, via Plinio, 14 265
Pavesi cav. rag. Romeo, via Giovio, 13 . . 14–106–113–194
Pavia avv. Angelo, Milano 24
Pedoja cav. ing. Gaudenzio, Cuasso al Monte 24
Pedraglio Francesco, piazza S. Fedele, 2 254
Pedraglio fratelli, via Gerolamo Borsieri, 20 240
Pedraglio ing. Luigi, via Rodari, 2 26–221
Pedraglio Teodoro, via Pietro Boldoni, 10 192
Pedraglio Vincenzo, via Tomaso Grossi, 9 137
Pedretti Carlo, via Milano, 65. 261
Pedretti Emilio, via Milano, 61 261
Pedretti Enrico, via Natta, 3 265
Pedretti Luigi, via Bona Lombarda, 4 261
Peduzzi Pietro, via Alessandro Manzoni, 19 236
Pellandini Leopoldo, piazza S. Fedele, 2 252
Pellegatta Carlo, via Giuseppe Rovelli, 14 249
Pellegatta Virgilio, piazza Alessandro Volta, 24 249
Pellegrini Andrea, via Plinio, 12 163
Pellegrini–Balzaretti Luigia, via Unione, 15. 273
Pellegrini Giovanni Battista, via Castel Baradello, 14 . 30
Pelli rag. Carlo, via Collegio dei Dottori, 2 225
Pellizzoni-Cavadini Rosalinda, via Unione, 21. . . . 248
Penco Angelo, via Indipendenza, 22 163
Pensotti Carlo, via Milano, 51 246
Pensotti Giovanni, eredi, via Cinque Giornate, 1 . . 246
Perazzoli Giacinto, via Borgo Vico, 31 106
Pereda Carlo, via Vittorio Emanuele, 24 274
Perego Carlo, via Borgo Vico, 104 146
Perego Marco, via Primo Tatti, 8 243-268
Peregrini cav. ing. Enrico, Milano 8-24-25
Peregrini nob. dott. Giuseppe, via Arena, 10 183

Peregrini Pio, via Giovio, 11 267
Perini cav. avv. Camillo, p. Guido Grimoldi, 2 . 6-10-96
Perlasca Alberto, via Lambertenghi, 11 268
Perlasca Eufrasia, via Giuseppe Brambilla, 17 . . . 144
Perlasca cav. Giovanni, piazza Guido Grimoldi, 12 . 176
Perlasca rag. Giovanni, piazza Roma, 14 225
Perone Serafino, via Indipendenza, 10 6
Perti Carolina, via Primo Tatti, 5 143
Perti Francesco, via Milano, 72 270
Perti dott. Gaetano, via Cesare Cantù, 20. . . · 104-105
Perti ing. Luigi, via Aless. Manzoni, 22. . 15-27-28-34-179-183-192-221
Pertusati Cesare, via Rodari, 4 108
Pertusini Francesco, via Crespi, 5 122
Pessina Elodia, via Vittorio Emanuele, 47 122
Pessina cav. ing. Enrico via Rezzonico, 8 10-221
Pessina Ildegonda, via Vittorio Emanuele, 47. . . . 119
Pessina Maria, via Rezzonico, 8 124
Pessina avv. Tullo, via Alessandro Volta, 28 96
Pestricoli Francesco, via Porta, 5 118
Petazzi Giuseppe e Luigi, via Borgo Vico, 35. . . . 237
Pettoello prof. Pietro, via Rodari, 5 118
Peverelli, Enrico, via Opedale, 11 243-253
Peverelli Giovanni, via Pantero Pantera,. . . . 254-262
Peverelli Giuseppe, via Cesare Cantù, 5 248
Peverelli ing. Scipione 15
Pezzoli Giuseppe, via Alessandro Volta, 6 228
Pezzoni Giuseppe, via Ventisette Maggio, 27 163
Pezzotta suor Ester, Camerlata 139
Piadeni Michele, piazza Guido Grimoldi, 1 . . . 176-177
Piatti Antonio, via Franc. Borromino, 1 . 33-174-181-193
Piatti e Giamminola, viale Varese, 15 275
Piatti Giuseppe, viale Varese, 7, e via Mugiasca, 10. . 237
Piatti Riccardo, via Garibaldi, 12 247
Piazza Carlo, via Carlo Cattaneo, 1 265
Piazza Francesco, viale Lecco, 5. 250
Piazzoli Domenico, via Giuseppe Brambilla, 7. . 120-121
Piccardi Ercole, via Plinio, 7 239
Picci Domenico, via Crespi, 11. 216
Piccinelli Paolo, via Giovio, 21. 240
Piccioli Goffredo, piazza Cacciatori delle Alpi, 1 . . 94
Piccioni cav. rag. Enrico, via Unione, 13. 125
Piffaretti Natale, Monte Olimpino (Brogeda) 250
Piffaretti Fiorina, Monte Olimpino (Paluda). . . 262-273
Pighi Ferdinando, via Cinque Giornate, 16 162
Pinchetti dott. Cesare, via Unione, 18. . . . 94-141-213

Pinchetti rag. Giovanni, via Zezio, 18 106-194
Pinchetti cav. prof. Pietro, via Cesare Cantù, 13 . . 116
Pini Carlo, via Garibaldi, 8 258
Piotti e Corbetta, piazza Mazzini, 4 245-253
Pirelli Pietro, via Pietro Boldoni, 4 252
Pirogalli cav. Marziale, via Alessandro Volta, 32 . . 5
Pirotta rag. Attilio, via Alessandro Volta, 48 . . 98-225
Pirotta-Vago Angela, via Plinio, 2 239
Pisani Raffaele, via Borgo Vico, 2 5
Pisani Salvatore, via Borgo Vico, 24 5
Pizzala Carlotta, via Milano, 101 143
Pizzala Annetta, via Ospedale, 16 123
Pizzala sac. dott. Cherubino, piazza Coloniola, 4 . 141-159
Pizzala Elia, via Milano, 22 249
Pizzala sac. Giuseppe, via Tomaso Grossi, 4 146
Pizzala sac. Giusto, via Milano, 77. 160
Pizzi sac. prof. Girolamo, via Vitt. Emanuele, 57 . 127-188
Poggi avv. Cencio, via Ventisette Maggio, 31 . . . 9-34
Poggio Bartolomeo, via Borgo Vico, 51 273-275
Pogliaghi cav. prof. Lodovico, Milano 9
Polatti Luigia, via Venti Settembre, 11 144
Poli Agostino, via Giovio, 14 216
Poli rag. Stefano, via Giuseppe Brambilla, 14. . 192-225
Pollini Alessandro, via Milano, 19 269
Polpavetti Amelia, via Bernardino Luini, 7. 125
Polti sen. comm. avv. Achille, Colico . 3-9-22-24-25-96
Polti avv. Gio. Battista, via Indipendenza, 7 96
Ponci cav. dott. prof. Luigi, via C. Cantù, 13 . 8-115-116-217
Ponisio Achille, Via Ugo Foscolo, 2 240
Ponisio Vittorio, Lezzeno 190
Ponti A. successori a Guarisco, p. del Duomo, 5 . . 254
Pontiggia Giacomo, via Cinque Giornate, 1 257
Pontiggia Giovanni, via Cesare Cantù, 11 257
Pontiggia G. B., via Valleggio, 5 273
Porati fratelli, piazza del Duomo, 1 239
Porlezza Lazzaro, via Plinio, 10 242-258
Porro sac. prof. Andrea, via Regina, 43 158
Porro Angelo, Moltrasio 26
Porro Carlo, via Vittorio Emanuele, 33 261
Porro Giovanni, Moltrasio 26
Porro conte Livio, via Alessandro Volta, 40 . . . 190-192
Porta dott. Angelo, via Gius. Parini, 3 . 141-190-192-213
Porta Attilio, via Milano, 2 261
Porta Antonio, via Coloniola, 16 263
Porta Antonio fu Francesco, via Borgo Vico, 5 . . . 261
Porta Antonio fu Natale, via Milano, 88 261

Porta Bacilieri e Gatti, via Crespi, 8. 236
Porta Bernardo. Casnate, ... 5
Porta e Butti, via Cinque Giornate, 12 254
Porta Edoardo, via Carloni, 37 240
Porta Enrichetta, Camerlata. 125
Porta Francesco, via Borgo Vico, 73 275
Porta Giuseppe, valle dei Mulini, ... 255
Porta Luigi, viale Varese, 3 194
Porta Pietro, via Bona Lombarda, 4 254-261
Porta Rosa maritata Tornaghi, via B. Luini, 16 . . 124
Porta dott. Tomaso, via Borgo Vico, 59 140-213
Porzio Giovanni, via Cesare Cantù, 7 228-273
Pozzi Angelo, via Bernardino Luini, 3 261
Pozzi Arturo, via M. Comacini, 5 . . 15-177-183-190-193
Pozzi Arturo ed Ettore, via Maestri Comacini, 5, e via Plinio, 8. 265-269
Pozzi Carlo, via Giovio, 21 247
Pozzi Carlo, via Milano, 55 35
Pozzi avv. Ernesto, Lecco 24
Pozzi Eugenio, via Francesco Ballarini, 2 168
Pozzi rag. Filippo, via Unione, 10 225
Pozzi fratelli, via Venti Settembre, 6. 244
Pozzi-Fusoni Emilia, via Maurizio Monti, 6 144
Pozzi Giosuè, via Milano, 123, e Lungo Lario di Levante, 3. 237-246
Pozzi Giovanni, viale Lecco, 37 261
Pozzi Giovanni e Rodolfo, via Zezio, 17 267
Pozzi Giovanni e Rodolfo e Surr, via Lambertenghi, 14 . 267
Pozzi Luigi, via Milano, 8 252
Pozzi-Manfredi Elvira, via Borgo Vico, 77 143
Pozzi Pasquale, via Adamo del Pero, 8 252
Pozzi Serafino, via Fiume aperto. 255
Pozzi Sergio, via Natta, 4 262
Pozzolo cav. Bartolomeo, via M. Comacini, 1 . 192-193-228
Pozzoni prof. Zaccaria, via Tolomeo Gallio, 1 127
Prada A. e C., via Giovio, 29 243
Prada Angelo, via Pietro Boldoni, 7 162
Prada Cesare, via Francesco Cigalini, 5 243-253
Prada Giovannina, via Milano, 20 144
Prada Paolo, via Coloniola, 20. 192
Prayer Diego, via Giuseppe Rovelli, 9 240
Prayer Pietro, via Indipendenza, 19 268
Preda fratelli, via Vittorio Emanuele, 23 269
Preda Giacinto, via Bernardino Luini, 2 244
Preda Giuseppe, via Vittorio Emanuele, 5 . . . 242-254
Preda Luigi, via Porta, 5 e via Vitt. Eman., 17 . 195-254

Predario avv. Carlo, via Indipendenza, 22 96
Predario ing. Fabio, via Alessandro Volta, 38 . . . 173
Pressiani Rachele, via Milano, 151 219
Primavesi Annetta, via Cinque Giornate, 10 255
Prina Antonio, via Milano, 55 147-196
Prina Enea e C. via Fiume aperto, 57 246
Prinetti ing. Giulio, Merate 3-24
Profili Carlo, via Francesco Borromino, 1 220
Profili Emilio, via Francesco Borromino, 1 220
Proment Giuseppe, via Plinio, 4 170
Prosdocimi-Pusterla Egidia, via Milano, 123 256
Proserpio Achille, via Giovio, 19 243
Proserpio Giuseppe, via Tomaso Grossi, 2 236
Proserpio Salvatore, via Venti Settembre, 1 242
Proverbio Giuseppe, via Milano, 36 273
Provvisionato Giuseppe, via Milano, 8 273
Pucci Alessandro, via Giuseppe Rovelli, 5 220
Puecher-Passavalli fratelli, via Lambertenghi, 15 . . 267
Puecher-Passavalli Giulio, via Lambertenghi, 15. 28-191-278
Puecher-Passavalli Pierino, via Lambertenghi, 15 . 190
Puggelli Giovanni, via Domenico Parravicino, 2 . . 6
Puricelli Caterina, via Unione, 35 265
Puricelli Ercole, via Milano, 16 252
Pusterla Adele, via Briantea, 7 143
Pusterla Antonio, via Torriani, 45 29
Pusterla Innocente, via Coloniola, 18 262
Pusterla Luigi, via Coloniola, 20 273
Pusterla Regina, via Borgo Vico, 28 143
Quadrio Enrico, via Borgo Vico, 85 31
Quadroni Andrea, via Natta, 4 244
Quaglia Francesco, via Alessandro Volta, 28 108
Quarti Francesco, eredi, via Plinio, 7 237-238-263
Querini cav. Nuzio, piazza Alessandro Volta, 9 . . . 180
Quero dott. prof. Pietro, via Tolomeo Gallio, 1 . . . 126
Queti can. mons. Pietro, via M. Comacini, 1 . 147-156-159
Rabbeno Primo, piazza del Duomo, 10 239
Radice rag. Carlo, via Cesare Cantù, 6. . . 178-191-225
Raggi cav. avv. Alessandro, via Rodari, 5 106
Ramelli Giuseppe, via Borgo Vico, 20 246
Ramellini Brenna e C. via Giuseppe Parini, 2. . 242-270
Rampoldi Angelo, Bregnano 139
Ramponi dott. Franco, Arcisate 104
Rapetti Francesco, via Cesare Cantù, 16 239
Rapetti Francesco, via Valduce, 31 275
Rasetti Rosalinda, via Alessandro Volta, 30 143
Rasetti Zaccaria, via Unione, 29 31

Ratti Pietro, via Crespi, 17 273
Ravasio cav. uff. prof. Pietro, viale Geno, 2 113
Re Antonio, via Cesare Cantù, 1. 249
Rebecchi Angelo, via Indipendenza, 10, e via Plinio, 4 . 256
Rebuschini cav. dott. Domenico, piazza Coloniola, 1. 6-7-121
Rebuschini avv. Pietro, via Alessandro Volta, 52 . 28-34-97-139-183-190-191
Redaelli Abramo, via Milano, 117 273
Redaelli Giovanni, via Francesco Muralto, 6 194
Redaelli rag. Giulio, via Collegio dei Dottori, 1. 193-225
Redaelli rag. Luigi, via Alessandro Volta, 48 . . 26-225
Redaelli Rodolfo, Breccia 142
Redaelli Savino, via Ospedale, 2 140-216
Reina nob. cav. uff. prof. avv. Alessandro, via Odescalchi, 8 97-98-116
Reina nob. ing. Carlo, via Lambertenghi, 15. 32-33-189-221
Reina nob. dott. Francesco, via A. Volta, 4 . . 94-113-146
Reina nob. Giuseppe, via Cinque Giornate, 10 . . 120-228
Reina nob. avv. Luigi, via Lambertenghi, 15 . 15-27-28-97-144-182-188
Reina nob. rag. Marco, via Alessandro Volta, 4 . . . 191
Reina nob. rag. Rinaldo, via A. Volta, 4. 26-192-193-225
Reggiani Dario, via Milano, 31 190
Regazzoni fratelli, via Lucini, 6 247-253
Regazzoni Giovanni, via Cesare Cantù, 12 . . . 247-253
Regazzoni Giuseppe, eredi, via Bonanomi, 1 249
Regazzoni rag. Giuseppe, via Indipendenza, 9. 98-190-225
Regazzoni cav. uff. dott. Innocenzo, via Indip., 9. . 9-213
Rescaldini Baldassare, via Milano, 19 252
Resinelli cav. dott. Giuseppe, Lecco 24-25-104
Resta Leopoldo e C., via Plinio, 1 241
Restelli fratelli, Camerlata. 251
Rezia avv. Pericle, via Porta, 3 97
Rezzonico fratelli, piazza del Duomo, 1. 257
Rezzonico Pietro, via Giuseppe Brambilla, 17. . . . 163
Rezzonico sorelle, piazza del Duomo, 1 254
Rho Felicita, via Garibaldi, 10. 254
Riccardi Giuseppina, via Venti Settembre, 19. . . . 119
Ricchini Primina, piazza Mazzini, 3 143
Ricci Silvio, via Torno, 52 161
Righelli cav. dott. prof. Salvatore, p. G. Grimoldi, 1. 113-114
Righini Ester, via Plinio, 2 123
Righini Francesco, via Domenico Fontana, 5 240
Righini Guglielmo, via Alessandro Volta, 17 243
Rigoli Giacomo, via Giuseppe Rovelli, 20. 278
Rimoldi Angelo, via Crespi, 18. 262

Rimoldi Luigi, Camerlata 262
Rinaldi Luigi, via Lambertenghi, 10 94
Riva ing. Achille, via Giuseppe Parini, 3 221
Riva ing. Alberto, Casnate 16
Riva Angelo, via Indipendenza, 17 252
Riva Carl'Antonio, viale Lecco, 35 246-251
Riva nob. cav. Claudio, via Rusconi, 6 . . . 126-173-181
Riva Domenico, via Torno, 6 162
Riva Ester, via Borgo Vico, 38 125
Riva-Fossati Emilia, via Unione, 29 119
Riva Giacomo, via Tomaso Grossi, 6 244
Riva Giuseppe, Moltrasio 15
Riva Luigi, via Borgo Vico, 38 196
Riva Marco, via Borgo Vico, 17 254
Riva-Mondelli Angela, piazza Roma, 8 247
Riva Paolo, via Unione, 10 267
Riva avv. Pericle, via Indipendenza, 9 . . 32-33-97-142
Rivolta Emilia, via Francesco Benzi, 4 122
Rivolta Felice, via B. Vico, 48. 118-121-122-123-127-146-197
Rivolta Giuseppe, via Bernardino Luini, 5 270
Rivolta Pietro, via Borgo Vico, 46 262
Rizzi Ferdinando, via Giovio, 12 170
Rizzi cav. Giovanni, Chiasso 6
Rizzi Luigia, via Giovio, 14 265
Rocchi Giuseppe, via Milano, 52 163
Rodiani Giuseppina, via Vittorio Emanuele, 18 . . . 255
Rodini Fulvio, via Ospedale, 2 140
Roggia Lazzaro, via Coloniola, 6 266
Rolando Enrico, via Giuseppe Rovelli, 20 5
Romagnoli cav. Arturo, Asso 10-24
Romanò Giacomo, valle dei Mulini 255
Romegialli Carolina ved. Luini, via Bianchi Giovini, 4. 273
Romerio fratelli, via Milano, 1 257
Ronchetti Angelo, via Ospedale, 13 162
Ronchetti Antonio, via Gerolamo Borsieri, 9 240
Ronchetti Carlo, via Giocondo Albertolli, 8 275
Ronchetti Dario, via, Milano, 22 35
Ronchetti Francesco, via Primo Tatti, 5 248
Ronchetti Francesco, via Crespi, 6 29-34
Ronchetti Francesco, via Alessandro Volta, 60 . . . 31
Ronchetti Gaetano, ditta, via Alessandro Volta, 33. . 259
Ronchetti Giuseppe, via Mentana, 22 270
Ronchetti Luigi, via Milano, 2 237
Ronchetti Luigi, eredi, via Luigi Dottesio, 30 273
Ronchetti sorelle, via Vittorio Emanuele, 3 . 241-255-259
Ronchetti-Tettemanti Amalia, via Cesare Cantù, 8. . 273

Ronchi Giuseppe, piazza Roma, 13 263-268
Roncoroni Antonio, piazza Roma, 7 265
Roncoroni Enrico, piazza del Duomo, 2 244
Roncoroni rag. Luigi, piazza Roma, 10 145-225
Ronzoni Antonio, Cantù 174
Ronzoni Pio, piazza S. Fedele, 1 33
Romano Luigi, via Pietro Boldoni, 15 5
Rosa Antonio, via Vittorio Emanuele, 42 256
Rosa prof. Pompeo, via Borgo Vico, 104 146
Rosa Salvatore, Erba 178
Rosales-Cigalini march. Luigi, via A. Volta, 13. 182-193
Rosasco Enrico, via Cinque Giornate, 11 267
Rosaspina Anselmo, via Vittorio Emanuele, 33 . . . 241
Rosati avv. Mariano, via Unione, 29 97-98-191
Rosati rag. Mario, via Unione, 29 225-276
Roscio Giuseppe, via Giuseppe Brambilla, 7 29
Rosio Giovanni, via Giocondo Albertolli, 12. 252
Rospini sac. Giuseppe, via Borgo Vico, 102. 159
Rospini Leepoldo, piazza del Duomo, 9. 242-262
Rossetti ing. Enrico, via Domenico Fontana, 2 . . 15-33-183-189-221
Rossi avv. Achille, via Aless. Volta, 38 . . 15-97-173-190
Rossi ing. Agostino, Imberido 24-137
Rossi dott. Cesare, via Castelnuovo, 7 137-213
Rossi ing. Eligio, via Maurizio Monti, 26 . . 26-196-221
Rossi Ernesto, via Borgo Vico, 36 196-273
Rossi Giovanni, via Mugiasca, 2 35
Rossi ing. Giuseppe, via A. Volta, 38 . . . 8-28-190-221
Rossi e Pezzati, via Vittorio Emanuele, 16 269
Rossini e Bozzolo, via Adamo del Pero, 12 256
Rossini rag. Enrico, via Torno, 6 101
Rossini Erminio, via Milano, 34 258
Rostagni Luigi, via Giuseppe Parini, 11 110
Rota Carlo Alberto, via Garibaldi, 4 35
Rotter S., via Lungo Lario di Ponente, 34 247
Rovelli nob. avv. Vittorio, piazza Alessandro Volta, 5. 9-14-27-28-32-33-34-97-115
Rovida coniugi, piazza del Duomo, 12 268
Rubini avv. Filippo, piazza Aless. Volta, 8 . . 6-97-183
Rubini cav. ing. Giulio, Dongo 3-24-174
Ruggeri Tomaso, via Bernardino Luini, 7 182
Rumi dott. Emilio, piazza Cavour, 1 105
Rusconi Amalia, via Milano, 40 143
Rusconi Giulio, piazza Alessandro Volta, 4 252
Rusconi Italo, via Cesare Cantù, 1. 252
Rusconi Rodolfo, via Cesare Cantù, 1 195-263

Ruspini Carlo, piazza Alessandro Volta, 24 177
Ruspini sac. Giuseppe, via Borgo Vico, 104. 146
Sacchi Augusto, via Briantea, 1 34
Sacchi Evaristo, piazza Cavour, 4 256
Sacchi e Strazza, via Cesare Cantù, 20 267
Saibene Luigi, via Vittani, 8. 275
Sala Achille e Comp., piazza Cavour, 5 238
Sala Angelo, via Francesco Muralto, 10 263
Sala Antonio, via Crespi, 8 35
Sala prof. Antonio, via Borgo Vico, 104 146
Sala Febo, via Alessandro Volta, 46 267
Sala Ferdinando, Olgiate Comasco 193
Sala Francesco, via Unione, 37 243
Sala sac. Giovanni, via Briantea, 24 160
Sala avv. Giovanni Battista, via F. Borromino, 1 . . 97
Sala Luigi, viale Lecco, 5 273
Sala Massimo, via Garibaldi, 13 256
Salatti Alberto, via Giovio, 32 112
Saldarini Luigi, via Rienza, 115 262
Saldarini Nicola, via Alessandro Manzoni, 18 266
Saldarini Valentino fu Dom , via Bona Lombarda, 2 . . 244
Saldarini Valentino fu Salvatore, via Plinio, 8 244
Salina Onorato, via Domenico Fontana, 2. 273
Salterio comm. Cesare, Lora. 182
Salterio Ottorino, Lora 94
Salvioni Antonio, via Borgo Vico, 36. 216
Salvioni ing. Giuseppe, via Vitt. Em., 57. 16-28-32-33-226
Sambuga Angelo, via Vittorio Emanuele, 17 35
Sambuga dott. Pietro, via Garibaldi, 8 . . 30-94-141-214
Sandrinelli G. B., piazza del Duomo, 7. 161
Sanelli Giovanni Battista, via Cinque Giornate, 5. . 237
Sanfelici avv. Angelo, via Unione, 37 14-106-193
Sanfelici ing. Giacomo, via Venti Settembre, 11. . . 221
Sanromè Cesare, via Milano, 51 273
Santanera-Rolando Lina, via Giuseppe Rovelli, 20. . 119
Sant'Elia Luigi, via Cesare Cantù, 16 258
Santi Agostino, via Milano, 18. 175
Santi Giuseppe, via Pantero Pantera, 1 162
Santi sac. Luigi, via Regina, 43 158
Saporiti Giuseppe, via Maurizio Monti, 1 252
Sartorio Pasquale, via Giovio, 11 31
Sartoris Andrea, via Garibaldi, 4 248
Sartoris Giuseppe, viale Lecco, 5. 179
Sassi Antonio, via Borgo Vico, 24 256
Sassi Ariodante, via Vittorio Emanuele, 35 e via Adamo del Pero, 10 178-242

Sassi Donato, Albiolo 190
Sassi Giuseppe, via Lambertenghi, 11 138
Savio Adone, via Alessandro Volta, 46 35
Savonelli rag. Camillo, p. Alessandro Volta, 12 . . 145-225
Savonelli E. e C. via Vittani, 9 247
Savonelli Giuseppe, piazza Alessandro Volta, 12 . . 30
Savonelli Pietro, via Cesare Cantù, 18 262
Savonelli Salvatore, via Adamo del Pero, 2 181
Sbodio Giovanni, via Plinio, 1 239
Scacchi cav. avv. Carlo, via Alessandro Volta, 50 . 24-25-28-97-113-141-142-145-183
Scacchi Domenico, via Coloniola, 16 162
Scalabrini Caterina, via Milano, 39 123
Scalini dott. Carlo, via Alessandro Volta, 24 . . 140-214
Scalini Cesare, viale Varese, 55 241
Scalini dott. Enrico, via Giuseppe Rovelli, 16 . . 3-9-180
Scalini sen. cav. avv. Gaetano, via Rezzonico, 6 . 3-8-24-28-113-115-128-142-145-146-173-179-188-193-196-246
Scalini dott. Giuseppe, via Zezio, 31 180
Scalini rag. Giuseppe, via Alessandro Volta, 38 . . . 225
Scalini rag. Luigi, piazza Coloniola, 22 225
Scheggia Cesare, piazza Vittoria, 15 239
Scheggia e Galimberti, via Plinio, 8 269
Schiavio Bernardino, piazza Roma, 1 267
Schiavuzzi sac. Lorenzo, via Ospedale, 2 140-160
Schilco dott. sac. prof. Bernardo, via Tol. Gallio, 1. . 127
Schmidt e Lorenzen, via Giovio, 8 243
Scolari prof. Felice, piazza Roma, 12. 32
Scotti Fioravante, via Alessandro Manzoni, 2. . . . 250
Scotti Gaetano, via Garibaldi, 17 273
Scotti Giovanni, via Domenico Fontana, 2 . . 118-119-228
Scotti Giovanni, via Unione, 2 196
Scotti Luigi, via Bernardino Luini, 3. 250
Scotti Michele, via Vittorio Emanuele, 3 216
Scrivano Antonio, via Rezzonico, 5 94
Scrivano Federico, via Maurizio Monti, 26 163
Scudolanzoni nob. dott. Italo, via Odescalchi, 12 . 34-104-105-192
Sereni-Parravicini Carolina, eredi, via Coloniola, 22 . 262
Sergeau-Marecau Lodovico, via Vittorio Emanuele, 3. 217
Sesini Salvatore, via Rezzonico, 5 236
Sesini-Tettamanti Marianna, via Milano, 109 254
Sesti Camillo, Camerlata 249
Severini Napoleone, p. Guido Grimoldi, 6 . . 8-33-196-217
Seveso Alessandro, via Coloniola, 30 144-197
Seveso dott. Augusto, via Alessandro Volta, 5 . . . 95

Seveso fratelli, via Unione, 12 242-254-262
Seveso Paolo, via Cinque Giornate, 14 275
Silo dott. Bernardo, via Carlo Cattaneo, 2. 7-15-24-105-190
Silva Abele, via Vittani, 3 163
Silva Giovanni di Giuseppe, via Vittorio Em., 33 . . 256
Silva Giuseppina, via Alessandro Volta, 16 128
Silva Luigi, piazza Cacciatori delle Alpi, 1 170
Silva Luigi, via Milano, 18 255
Silva Pietro fu Paolo, via Vittorio Emanuele, 15 . . 256
Silvestri comm. rag. Giovanni, Milano 180
Simonetti Cesare, via Indipendenza, 14. 5
Simoni dott. Giuseppe, piazza Cavour, 20. 4-7
Sinforiani dott. Vittorio, via Natta, 7. 106
Sironi Ernesta, via Valduce, 15 124
Sironi Ernesto, piazza Coloniola, 4. 246
Sironi Paolo, via Aleesandro Manzoni, 21. 30
Soldini prof. Emilia, via Giuseppe Rovelli, 19 . . . 118
Somaini Carlo, via Pietro Boldoni, 5. 177
Somaini rag. Giovanni, via Pietro Boldoni, 5 226
Somaini Pietro, piazza Alessandro Volta, 7 . . . 16-177
Somaruga Ambrogio, ditta, via Vittorio Em., 9 . . . 257
Somigliana nob. dott. Marco, via A. Volta, 31. 190-195-214
Somigliana Pia, via Coloniola, 4 265
Soncini Giuseppe, Milano 192
Sonvico Luigi, via Bernardino Luini, 9. 248
Sordelli prof. Antonio, via Giovio, 33. 115–121
Sordelli Giuseppe, Porlezza 178
Sordelli Samuele, via Crespi, 10 273
Sormani Giuseppe, via Domenico Fontana, 3 122
Sossoni prof. avv. Stefano, via Valduce, 23. 116
Sorzana Giovanni Battista, via Tomaso Grossi, 7 . . 163
Spada Angelo, via Pietro Boldoni, 7 244
Spaggiari Enrico, via Giuseppe Rovelli, 16 276
Spaini Francesco, piazza Guido Grimoldi, 1. 273
Spaini Maria, piazza Atessandro Volta, 14 273
Speroni sen. comm. ing. Giuseppe, Varese . . . 3–22–24
Squadrelli Giulio, via Alessandro Volta, 28 . . . 276-277
Squarcialupi Aristide, piazza Castello, 10 112
Stampa avv. Pietro, piazza Guido Grimoldi, 2 . . . 8–97
Stanchina dott. Camillo, via Porta, 3. 4-6-8-9
Stefanini Milton e sorella, via Domenico Fontana, 7. 273
Stefanoni prof. Ida, via Milano, 21 118
Steiner e Macher, via Ugo Foscolo, 2 247
Sticca Saverio, via Vittorio Emanuele, 30 . . . 5-14-193
Stoppa Baldassare, via Milano, 6. 258
Stoppa Enrico, via Milano, 38 256

Stoppa Giuseppe, eredi, via Indipendenza, 23 . . 242-245
Stoppani Saverio, via Francesco Borromino, 2 . . . 270
Strada Gilberto, via Rusconi, 8. 246-255
Stucchi Ambrogio, piazza Roma, 12 162
Stucchi cav. Edoardo, via Giovio, 8 . . 14-28-34-174-267
Successori di R. Fasola e C., via Giuseppe Rovelli, 6 . 267
Superchi-Martinelli Maria, via Giocondo Albertolli, 4. 259
Surr sac. Enrico, sia Ospedale, 2 140-160
Taborelli Giuseppina, piazza Alessandro Volta, 12. . 35
Tacchi B. e C., viale Lecco, 27. 236
Tacchini Carlo, via Milano, 40. 242
Tacchini Carlo, piazza Alessandro Volta, 4 263
Tagliabue Ambrogio, via S. Abbondio, 8 273
Tagliabue Angela, via Alessandro Volta, 36 265
Tagliabue Angelo, via Giovio, 37. 176
Tagliabue Gaetano, via Borgo Vico, 115 249
Tagliabue Luigi, nel locale del Cimitero 31
Tagliabue rag. Massimo, piazza Mazzini, 7 . 174-189-226
Tagliabue Pietro, via Borgo Vico, 38 232
Tagliabue Serafino, via Borgo Vico, 51. 264
Tagliaferri Gusmeo, via Giuseppe Brambilla, 27. . . 35
Tagliavini Francesco, piazza Mazzini, 6 275
Taglioretti rag. Antonio, via Milano, 19 226
Taglioretti Felice, via Milano, 19 256
Tajana Antonio, Cantù 190
Tajana rag. Antonio, piazza Guido Grimoldi, 1 . . . 226
Tajana Eugenio, via Ugo Foscolo, 4 195-263
Tajana Fortunato, Camerlata, 43. 107
Tajana-Corti Giuseppina, via Ospedale, 50 143
Tajana Giuseppe, via Ospedale, 50 93-194
Tajana Luigi, piazza Guido Grimoldi, 1 180
Tajana Luigi, via Indipendenza, 22 262
Tajana Pasquale, via Milano, 4 269
Tajana Perti e C., piazza Guido Grimoldi, 1 238
Tajana Pietro, via Milano, 28 184
Tajana Pietro, via Giocondo Albertolli, 3. 252
Tanzi Francesco, via Giocondo Albertolli, 11 257
Tardivo suor Domenica, Camerlata 139
Tarelli-Parravicini Chiara, via Volpi, 3 273
Taroni Abelardo, via Giuseppe Sirtori, 19 266
Taroni Emilio, via Unione, 20 267
Taroni G. B., via Primo Tatti, 6. 239
Taroni Giulio, via Natta, 1. 195-242
Taroni Luigi, via Torriani, 43 267
Tassani cav. uff. avv. prof. Alfredo, via A. Volta, 52 . 8–
27-28-97-116-119-181-188-191-196

Tassani avv. Sandro, via Alessandro Volta, 52 . . 32-97
Tatti avv. Enea, piazza Mazzini, 5. 32-97-191
Tenconi Ambrogio, via Vittorio Emanuele, 12 . . . 240
Terramini Carlo, piazza Vittoria, 8. 170
Terreni Melchiorre, via Castelnuovo, 14 266
Terzaghi Clelia, via Briantea, 5 123-190
Testa Ampelio, via Alessandro Volta, 35 176
Testa prof. Augusto, via Rezzonico, 5 116
Testi Andrea, piazza Cavour, 7 244
Testoni Angelo, via Regina, 32 273-275
Testoni Biagio, via Bernardino Luini, 5 142
Testoni Edoardo, via Vittorio Emanuele, 3 . . . 246-255
Testoni Giacomo, via Giuseppe Ferrari, 6 117
Testoni rag. Giuseppe, via Bernardino Luini, 5 . 191-229
Testori Giovanni, via Giuseppe Ferrari, 6 267
Tettamanti Angelo, via Vittorio Emanuele, 35 . 262-269
Tettamanti Carlo, via Milano, 60. 242
Tettamanti Cesare, via Francesco Muralto, 5. . . . 240
Tettamanti Enrico, via Bernardino Luini, 11 242
Tettamanti Fedele, via Ospedale, 22 244
Tettamanti Francesco, via Vittorio Emanuele, 49 . . 268
Tettamanti Francesco, Tavernola 273
Tettamanti fratelli, via Alessandro Manzoni, 21 . . . 275
Tettamanti Giovanni, via Gottardo, 9. 273
Tettamanti Giuseppe, edicola, via Plinio 274
Tettamanti Luigi, via Ospedale, 31. 140
Tettamanti Luigi, via Primo Tatti, 2 181-274
Tettamanti Luigi, Tavernola. 273
Tettamanti Paolo, viale Varese, 65 266
Tettamanti Pietro, via Milano, 14 250
Tettamanti Salvatore, via Tolomeo Gallio, 3 275
Tettamanti Vittorio, via Carlo Cattaneo, 5 . . . 31-246
Tintoria ed Appar. Comense, via S. Abbondio, 7 . . 237
Todeschini Adele vedova Annoni, via Borgo Vico, 119 . 262
Tola Giovanni, Stazione S. Giovanni 274
Toletti rag. Giov. Battista, via Rezzonico, 12 . 26-182-226
Torchiana Carlo, via Vittorio Emanuele, 24 . . 252-257
Torlasca Luigi, via Natta, 11 268-269
Torrani Ginseppe, via Torriani, 45. 182
Torri Antonio, via Ugo Foscolo, 2 240
Torriani Angelo, via Milano, 21 244
Tosi Felice, piazza Alessandro Volta, 12 268
Tosi Francesco, via Bernardino Luini, 2 240
Tosi Giacomo, via Dionisio Parravicini, 1 162
Travella Giov. Battista, via Milano, 40. 194
Trecchi Ginseppina, via Crespi, 17. 262

Treves Onorato, via Cinque Giornate, 23 4
Triaca Rosalia, via Unione, 29 119
Triulzi Carlo, Campo Garibaldi, 27 94
Triulzi Isidoro, via Milano, 110 274
Triulzi Raffaele, edicola, via Cesare Cantù 274
Trombetta Eutichio, via Milano, 98 263
Trombetta cav. prof. Ezechiele, via Giovio, 3 . 33-120-265
Trombetta Fortunato, via Tomaso Grossi, 7 262
Trombetta Giuseppa, alla Rienza 273
Trombetta Maria, via Zezio, 71 144
Trombetta Salvatore, via Giuseppe Rovelli, 14 . . . 264
Trotti Bentivoglio march. sen. Lodovico, Milano . 179-191
Truffini avv. Giulio, via Giovio, 33. 97
Truffini ing. Santo, piazza Alessandro Volta, 5 . . . 221
Trussoni prof. dott. Tomaso, via Regina, 43 158
Turba Giuseppe, via Pantero Pantera, 3 253-263
Turconi Giov. Battista, via Giuseppe Rovelli, 7. . . 246
Urio Abbondio e figli, p. G. Grimoldi, 4, e via Plinio, 10. 240
Ubertazzi Giovanni, via Unione, 22 108
Uslenghi Giulia, via Giovio, 21. 265
Valassi-Noseda Virginia, via Cesare Cantù, 14 . . . 274
Valentini Domenico, via S. Abbondio, 7 194
Valeriani Barbara, via Castelnuovo, 7 137
Valfrè conte di Bonzo mons. Teodoro, p. G. Grimoldi, 12. 156
Vaghi Angelo, via Zezio, 51 273
Vaghi Antonio, via Ospedale, 21 29
Vaghi Giovanni, eredi, via Plinio, 9 262
Valletta don Gaetano, via Tolomeo Gallio, 1 126
Valli Achille, via Rusconi, 15 246-255-268
Valli sac. Alessandro, viale Lecco, 47 160
Valli dott. Costantino, via Milano, 56 30-214
Valli Enrico, via Indipendenza, 26 252
Valli rag. Ernesto, via Milano, 19 184
Valli Francesco, via Milano, 123 266
Valli Giacinto, piazza Vittoria, 3 29
Valli sac. Quirico, via Regina, 43 158
Valsecchi Antonio, via Crespi, 5 262
Valugani Samuele, piazza Alessandro Volta, 20. . . 248
Vandoni Luigi, via Borgo Vico, 37 258
Vanini can. Domenico, via Vittorio Emanuele, 5 . . 157
Vanini Giuseppe, via Francesco Benzi, 7 184
Vanini Pietro, via Crespi, 16 256
Vanini can. Vittorio, via Francesco Muralto, 6 . 156-159
Vanossi Felice, ditta, piazza del Duomo, 6 . . . 255-268
Varveri Orsola, via Adamo del Pero, 4. 252
Vecchio suor Gesuina, via Ospedale, 2 140

Verani Angelo, via Milano, 6 243-253
Verga Angelo, via Simone da Locarno, 4. 249
Verga can. Antonio, via Porta, 3 157
Verga sac. prof. Beniamino, via Regina, 43. 158
Verga dott. Carlo, via Francesco Muralto, 7 . . 140-214
Verga Domenico, viale Lecco, 19 28-262
Verga Giovanni, Cocquio 24
Verga sac. Giovanni Battista, via Regina, 34 158
Verga Giuseppe, via Vittani, 2 262
Verga Paolo, via Borgo Vico, 60. 262
Verga Pasquale, via Borgo Vico, 60 249
Verga ing. Pietro, via Valduce. 221
Veronelli fratelli e C., via Alessandro Volta, 33 . . 243
Veronesi ing Giulio, via Jacopo Rezia, 11. . . . 10-221
Veronelli Leopoldo, via S. Abbondio, 1 184
Veronelli Luigi, via Vittorio Emanuele, 14 250
Veronelli rag. Luigi, via Unione, 33 180
Vestanera Venanzio, piazza Roma, 14 259
Vicini Giuseppe, viale Lecco, 19 252
Videmari Luigi e C., via Alessandro Volta, 38 . . . 267
Vietti Felice, piazza Cavour, 7. 250
Vigani Francesco, via Rusconi, 13 35
Viganò Giulia, via Vittorio Emanuele, 6 219
Viganò Giuseppe, piazza Guido Grimoldi, 11 268
Viganò Luigi, via Cinque Giornate, 12 256
Villa Domenico, via Borgo Vico, 46 254
Villa Edoardo, via Francesco Muralto, 7 250
Vimercati Carlo, Camerlata 274
Vitali Antonio, eredi, via Cesare Cantù, 6 . . . 246-252
Vitali rag. Antonio, via Domenico Fontana, 2. . 178-226
Vitali Giovanni, via Milano, 39 238-246-252
Vitali rag. Giovanni, via Alessandro Volta, 17 . . . 226
Vitali e Longhi, via Alessandro Volta, 17 277
Vitani Romano ed Enrico, via Plinio, 4. . . 242-251-255
Volontè Claudio, via Santo Garovaglio, 18 247
Volonterio Angela, ditta, via Vittorio Emanuele, 2. . 255
Volonterio Anselmo, eredi, via Milano, 85 269
Volonterio Antonio, via Milano, 145 262
Volonterio Giovanni, via Milano, 99 114
Volpatti Emilio, via Giuseppe Brambilla, 27 192
Zaboglio can. dott. Agostino, viale Lecco, 49 157
Zaffaroni Pasquale, piazza Cavour, 5 274
Zafferoni Maria, via Lambertenghi, 8 143
Zambellini Francesco, via Alessandro Manzoni, 15 . 239
Zambelloni S., via Giocondo Albertolli, 4 257
Zanchi-Arcellaschi Marta, piazza Castello, 4 . 141-219

Zanchi Carlo, via Giocondo Albertolli, 11 259
Zanchi cav. cap. dott. Dante, via Zezio, 37 . . . 170-214
Zanchi-Ferrari Adele, via Pietro Boldoni, 19 . . 141-219
Zanetti ing. Enrico, Varese 10-189
Zani Palmira, Camerlata, ... 138
Zanin dott. prof. Cherubino, Saronno 127
Zanini ing. Angelo, via Alessandro Volta, 32 221
Zanini ing. Antonio, via Plinio, 2 221
Zanolini Andrea, edicola, via Maestri Comacini . . 274
Zanotti Federico, piazza Roma, 12 108
Zappata Angelo, via Borgo Vico, 85 263
Zavaldi Cesira, via Lambertenghi, 3 124
Zecchini cav. dott. Carlo, via Domenico Fontana, 2 . 4
Zenoni rag Carlo, viale Varese, 41 189-226
Zenoni Pietro, via Cinque Giornate, 12 236
Zeppi Felice, via Maurizio Monti, 28 162
Zeppi Pietro, via Zezio, 44 274
Zerboni dott. Aurelio, Tradate 24
Zerboni cav. dott. Paolo, via G. Rovelli, 3 . 104-105-145-177
Zerega Angelo, via Giovio, 4. 226
Ziraldo Leonardo, via Cinque Giornate, 12 6
Zompetti-Sereni Giustina, via Odescalchi, 4 143
Zonta dott. sac. prof. Giovanni, via Tolom. Gallio, 1. 127
Zuccolini dott. prof. Ermete, via C. Cantù, 11 . 117-127
Zuccotti Erminia, via Natta, 13 123
Kallath Rodolfo, via Rezzonico, 14. 195
Walter Ivo, e C., via Garibaldi, 12 243
Walter Steiner, via Ugo Foscolo, 2 244

INDICE DELLE MATERIE

Prefazione . . . . . pag. v
Senatori e Deputati della Provincia di Como . . . » 3

Uffici Amministrativi Governativi

Prefettura della Provincia di Como . . . . . » 4
Ufficio Provinciale di Pubblica Sicurezza . . . . . » 5
Ufficio di verificazione Pesi e Misure . . . . . » 6
Giunta Provinciale Amministrativa . . . . . » »
Commissione Elettorale Provinciale . . . . . » 7
Consiglio di Leva . . . . . » »
Consiglio Provinciale Sanitario . . . . . »
Commissione per la liquidazione dell'Asse ecclesiastico » 8
Direzione Provinciale del Tiro a segno Nazionale . . » »
Commissione per la conservazione dei monumenti e degli oggetti di belle arti e di antichità . . . . . » 9
Ispettorato degli scavi di antichità e dei monumenti . » »
Commissione Provinciale per la pesca fluviale e lacuale » »
Comitato Forestale della Provincia . . . . . » 10
R. Ispezione del Ripartimento Forestale di Como . . » »
Giunta Tecnica Provinciale del Catasto . . . . . » »
Terzo Circolo d'Ispezione Catastale . . . . . » 11
Ufficio del Genio Civile . . . . . » »

R. Sotto-Prefettura di Varese . . . . . » 12
Consiglio di Leva . . . . . » »
Ufficio di Pubblica Sicurezza . . . . . »
Ufficio di verificazione Pesi e Misure . . . . . » »
Ufficio d'Ispezione Forestale . . . . . » »

R. Sotto-Prefettura di Lecco . . . . . » 13
Consiglio di Leva . . . . . » »
Ufficio di Pubblica Sicurezza . . . . . » »
Ufficio di verificazione Pesi e Misure . . . . . » »
Ufficio d'Ispezione Forestale . . . . . » »

Commissioni Provinciale e Mandamentali pei ricorsi riguardanti le imposte dirette . . . . . » 14

RR. Subeconomi dei Benefici vacanti . . . . . » 21

Uffici Amministrativi Provinciali

Consiglio Provinciale . . . . . pag. 22
Deputazione Provinciale . . . . . » 25
Uffici Amministrativi della Provincia . . . . . » »

Uffici Amministrativi Comunali

Municipio di Como . . . . . » 27
Uffici Amministrativi del Comune . . . . . » 28
Cassa ed Esattoria Comunale . . . . . » 31
Ufficio dei Conciliatori . . . . . » 32
Biblioteca Comunale . . . . . » »
Commissione pel riordinamento dell'imposta fondiaria . » »
Commissione per l'applicazione della tassa locativa . » 33
Commissione per la tassa esercizi e rivendite . . . » »
Deputazione all'ornato . . . . . » »
Commissione per la conservazione del Museo Civico . » 34
Commissione direttiva della Banda Municipale . . . » »
Consiglio d'amministrazione dell'Opera pia Baragiola . » »
Amministrazione del Dazio consumo . . . . . » 35

Municipio di Varese . . . . . » 36
Ufficio del Conciliatore . . . . . » 37
Esattoria Comunale . . . . . » 38
Commissione conservatrice del Civico Museo . . . . » »

Municipio di Lecco . . . . . » 39
Esattore e Cassiere Comunale . . . . . » 40
Appalto del Dazio consumo. . . . . » »
Ufficio del Conciliatore . . . . . » »
Deputazione all'ornato . . . . . » »

Uffici Comunali della Provincia

Comuni del Circondario di Como . . . . . » 43
» » di Varese . . . . . » 65
» » di Lecco. . . . . » 81
Divisione amministrativa della Provincia di Como . . » 92

Uffici Giudiziari

Corte d'Assise del Circolo di Como . . . . . » 93
Tribunale Civile e Penale di Como . . . . . » »
Ufficio del Procuratore del Re . . . . . » 94

Carceri Giudiziarie e di Pubblica Sicurezza . . . . pag. 94
Preture di Mandamento (Como e Circondario) . . . » 95
Avvocati e Procuratori in Como . . . . . » 96
Consiglio dell'ordine degli Avvocati . . . . . » 97
Consiglio di disciplina dei Procuratori . . . . . » »
Curatori di fallimenti . . . . . » 98
Interprete traduttore di lingue straniere . . . . . » »
Periti calligrafi . . . . . » »

Tribunale Civile e Penale di Varese . . . . . » 99
Ufficio del Procuratore del Re . . . . . » »
Preture di Mandamento (Varese e Circondario) . . . » »
Avvocati e Procuratori in Varese . . . . . » 100
Consiglio dell'ordine degli Avvocati . . . . . » »
Consiglio di disciplina dei Procuratori . . . . . » »
Curatori di fallimenti . . . . . » »

Tribunale Civile e Penale in Lecco . . . . . » 101
Ufficio del Procuratore del Re . . . . . » »
Preture di Mandamento (Lecco e Circondario) . . . » 102
Avvocati e Procuratori in Lecco . . . . . » »
Consiglio dell'ordine degli Avvocati . . . . . » 103
Consiglio di disciplina dei Procuratori . . . . . » »
Curatori di fallimenti . . . . . » »

Archivio Notarile di Como . . . . . » 104
Consiglio Notarile della Provincia . . . . . » »
Notai della Provincia . . . . . » »

Uffici Finanziari

Intendenza Provinciale di Finanza . . . . . » 106
Notai accreditati per le operazioni del Debito pubblico » 107
Delegazione del Tesoro presso la Sezione di Tesoreria provinciale gestita dalla Banca d'Italia . . . . . » »
Ufficio tecnico di Finanza . . . . . » 108
Imposte dirette . . . . . » »
Demanio e Tasse (Uffici delle Ipoteche e del Registro) » 109
Corpo delle Guardie di Finanza . . . . . » 110
Magazzini delle Regie Privative . . . . . » 111
Uffici Doganali della Provincia . . . . . » 112

Istruzione Pubblica

Consiglio Provinciale Scolastico . . . . . » 113
Provveditorato agli Studi ed Ispettori Scolastici . . . » »

Istituti Scolastici Pubblici in Como

R. Liceo « Alessandro Volta » . . . . . pag. 114
R. Ginnasio « Alessandro Volta » . . . . . » »
R. Istituto Tecnico « Cajo Plinio Secondo » . . . . » 115
R. Scuola Tecnica . . . . . » 117
R. Scuola Normale femminile superiore « Teresa Ciceri » » 118
Scuola di tirocinio annessa alla R. Scuola Normale . » 119
Convitto annesso alla R. Scuola Normale . . . . . » »
Giardino d'infanzia annesso alla R. Scuola Normale . » »
Scuola d'Arti e Mestieri « Castellini » . . . . . » 120
Commissione d'ispezione delle Scuole elementari comu- » 119
nali di Como . . . . . » 121
Scuole urbane maschili . . . . . » »
Scuole suburbane maschili . . . . . » 122
Scuole urbane femminili . . . . . » 123
Scuole suburbane femminili . . . . . » 124
Scuole rurali . . . . . » 125

Istituti Scolastici Privati in Como

Collegio Convitto Gallio . . . . . » 126
Collegio Convitto femminile di S. Chiara . . . . . » 128
Scuole private in Como . . . . . » »
Scuole speciali e Collegi nel Circondario di Como . . » 129

Istituti Scolastici Pubblici in Varese

R. Istituto Tecnico « Francesco Daverio » . . . . » 130
Scuola Tecnica pareggiata . . . . . » »
Scuola d'Arte applicata all'Industria . . . . . » 131
Scuole elementari Comunali in Varese e Castellanze . » »
Scuole primarie maschili urbane . . . . . » 132
Scuole primarie femminili urbane . . . . . » »
Scuole elementari maschili e femminili rurali . . . » »
Istituti scolastici privati in Varese . . . . . » 133
Scuole speciali e Collegi nel Circondario di Varese . . » »

Istituti Scolastici Pubblici in Lecco

Ginnasio Comunale pareggiato . . . . . » 134
R. Scuola Tecnica. . . . . » »
Scuola d'Arte applicata all'Industria . . . . . » 135
Scuole elementari Comunali in Lecco . . . . . » »

Istituli Scolastici Privati in Lecco

Collegio Convitto Valenti . . . . . pag. 136
Scuole speciali e Collegi nel Circondario di Lecco . . » »

Beneficenza pubblica

Manicomio provinciale di Como . . . . . » 137
Ospizio provinciale degli Esposti . . . . . » 138
Ospedale di S. Anna ed uniti Luoghi Pii . . . . . » 139
Ambulatorio ed Ospedaletto pei bambini poveri . . . » 141
Congregazione di Carità ed annesse Cause Pie . . . » »
Personale docente ed inserviente degli Asili infantili . » 143
Pie Case d'Industria e di Ricovero . . . . . » 144
Istituto provinciale per la cura marina degli scrofolosi » 145
Pio istituto provinciale pei Sordo-Muti . . . . . » »
Pio istituto maschile pei Sordo-Muti . . . . . » 146
Orfanotrofio maschile . . . . . » »
Orfanotrofio femminile dell'Immacolata . . . . . » »
Istituto delle Zitelle povere pericolanti . . . . . » 147
Istituto femminile della Presentazione . . . . . » »
Istituto delle Canossiane . . . . . » »
Opera pia Giglio in Vendrogno . . . . . » 148
Ospedali nel Circondario di Como . . . . . » »
Asili infantili nel Circondario di Como . . . . . » »

Ospedale di Varese . . . . . » 150
Ospedale Del Ponte in Varese . . . . . » »
Congregazione di Carità in Varese . . . . . » »
Opera pia Frasconi in Varese . . . . . » 151
Asilo infantile in Varese . . . . . » »
Asilo infantile Eligio Ponti . . . . . » 152
Ospedali nel Circondario di Varese . . . . . » »
Asili infantili nel Circondario di Varese . . . . . » 153

Congregazione di Carità in Lecco . . . . . » 154
Asilo infantile in Lecco . . . . . » »
Ospedali nel Circondario di Lecco . . . . . » 155
Asili infantili nel Circondario di Lecco . . . . . » »

Gerarchia Ecclesiastica

Curia Vescovile . . . . . » 156
Capitolo della Cattedrale . . . . . » »
Seminario vescovile teologico . . . . . » 157

Seminario vescovile filosofico-ginnasiale di S. Abbondio pag. 158
Seminario vescovile ginnasiale di S. Carlo in Domaso » »
Clero addetto alle Parrocchie della Città e Sobborghi . » 159

Poste e Telegrafi

Direzione delle Poste e dei Telegrafi in Como . . . » 161
Ufficio postale-telegrafico in Lecco . . . . . » 164
Ufficio postale-telegrafico in Varese . . . . . » »
Ufficio postale di prima classe in Luino (stazione) . . » 165
Ufficio postale di prima classe in Chiasso (stazione) . » »
Uffici postali di seconda classe della Provincia . . . » 166
Collettorie di prima classe della Provincia . . . . » 167
Collettorie di seconda classe della Provincia . . . . » »
Uffici telegrafici della Provincia e delle Stazioni ferroviarie autorizzate .. .. » »
Società telefonica Lombarda - Agenzia di Como . . » 168

Uffici Militari

Comando dei Carabinieri Reali . . . . . » 169
Stazioni dei Carabinieri Reali nella Provincia . . . » »
22° Distretto militare di Como . . . . . » 170
73° Distretto militare di Varese . . . . . » 171
68° Distretto militare di Lecco . . . . . » »

Uffici industriali e commerciali

Comizio agrario del Circondario di Como . . . . . » 173
Comizio agrario del Circondario di Varese . . . . » »
Comizio agrario del Circondario di Lecco . . . . . » 174
Camera di commercio del Circondario di Como . . . » »
Camera di commercio del Circondario di Varese . . » 175
Camera di commercio del Circondario di Lecco . . . » »

Istituti di credito e Società commerciali

Banca d'Italia, succursale di Como . . . . . » 176
Banca Popolare di Como . . . . . » 177
Banca di Como . . . . . » 178
«Lariana» Società anonima per la navigazione a vapore sul lago di Como . . . . . » 179
Tintoria ed apparecchiatura Comense . . . . . » 180

Società anonima Comense di panificio . . . . . pag. 181
Tipografia cooperativa Comense . . . . . » 182
Società anonima cooperativa per lo spurgo inodoro dei pozzi neri in Como . . . . . » »
Società anonima – Funicolare Como Brunate . . . » 183
Officina Comunale del Gas . . . . . » »
Impresa per l'acqua potabile ed industriale . . . . » 184

Banca Popolare Varesina . . . . . » »
Banca di Varese di depositi e conti correnti . . . . » »
Società del Gas in Varese . . . . . » »
Società per la tramvia Varese–Prima Cappella . . . » 185

Banca Popolare della Città e Circondario di Lecco . » »
Banca di Lecco . . . . . » »
Società del Gas in Lecco . . . . . » »

Casse filiali di Risparmio della Provincia . . . . . » 186

Associazioni diverse della Provincia

Società Storica per la Provincia e antica Diocesi di Como » 188
Società Dante Alighieri . . . . . » »
Croce Rossa Italiana, Sotto-Comitato di Sezione in Como » »
Associazione Nazionale dei Medici comunali – Comitato circondariale comense . . . . . » 189
Collegio degli ingegneri ed architetti della Prov. di Como » »
Collegio dei ragionieri della Provincia di Como . . . » »
Società magistrale fra i maestri della Provincia di Como » »
Società del Teatro . . . . . » 190
Circolo Filologico comense . . . . . » »
Società del Casino . . . . . » »
Club musicale . . . . . » »
Società mandamentale Comense di Tiro a segno nazionale » »
Club alpino italiano – Sezione di Como . . . . . » 191
R. Rowing Club italiano – Sezione Lariana . . . . » »
Società Canottieri Lario . . . . . » »
Società di Ginnastica e Scherma . . . . . » »
Società filarmonica « Alessandro Volta » . . . . . » 192
Società filarmonica comense di M. S. . . . . » »
Scuola popolare di Musica . . . . . » »
Circolo agricolo di Como . . . . . » 193
Circolo industriale e commerciale . . . . . » »
Società fra gli impiegati civili . . . . . » »
Comitato comense dell'Istituto nazionale per gli orfani degli impiegati civili dello Stato . . . . . » 194

Associazione fra gli impiegati nel commercio e nell'industria della Provincia di Como . . . . . pag. 194
Società fra proprietari di alberghi, trattorie, caffè, ecc. » »
Società proprietari salumieri . . . . . » »
Società esercenti tabaccai della Città e Circondario . » 195
Società dei proprietari macellai di Como e Circondario » »
Circolo artistico comense . . . . . » »
Società dilettanti comaschi . . . . . » »
Club pattinaggio . . . . . » »
Società « Pattinatori Como » . . . . . » »
Società Ciclistica Comense . . . . . » »
Circolo « Buon Umore » . . . . . » »
Circolo « La va benone » . . . . . » 196
Circolo « Flora » . . . . . » »
Circolo « Camelie » di M. S. e divertimento . . . . » »
Consolato operaio delle associazioni di mutuo soccorso, di cooperazione e di resistenza della Città e Provincia » »
Comizio comense dei Veterani 1848-49 . . . . » »
Associazione dei Reduci dalle patrie battaglie . . . » »
Società di mutuo soccorso fra i Militari in congedo . » »
Società Reduci d'Africa . . . . . » »
Società di mutuo soccorso fra i R. Carabinieri in congedo » »
Comitato di soccorso per gli scolari poveri . . . . » »
Società Generale di m. s. ed istruzione fra gli operai . » 197
Federazione italiana fra i lavoratori del libro - Sezione di Como . . . . . » »
Circolo « Fratellanza » fra cuochi, camerieri ed affini . » »
Club alpino operaio . . . . . » »
Società « Fratellanza » dei facchini, ecc. . . . . » »
Società di mutuo soccorso fra i falegnami ed altri artisti » »
Società di mutuo soccorso fra i lavoranti Panattieri . » »
Società di mutuo soccorso fra i calzolai ed affini . . » »
Società di mutuo soccorso fra i sarti ed affini . . . » »
Società di mutuo soccorso fra i lavoranti tintori . . » »
Società di mutuo soccorso dei sessanta operai . . . » »
Società di mutuo soccorso dei cento operai . . . . » »
Società operaia di mutuo soccorso « La Concordia » . » »
Società di mutuo soccorso « L'Unione » . . . . . » »
Società operaia di mutuo soccorso borgo S. Margherita » »
Società operaia di mutuo soccorso borgo S. Giuliano . » »
Società operaia di mutuo soccorso borgo S. Agostino . » »
Società operaia di mutuo soccorso borgo S. Vitale . . » »
Società operaia di mutuo soccorso borgo S. Rocco . » »
Società operaia di mutuo soccorso borgo S. Martino . » »
Società di mutuo soccorso ed istruzione di borgo Vico » »
Società di puro mutuo soccorso di borgo Vico . . . » »

Società di mutuo soccorso fra gli operai di Camerlata pag. 197
Società di mutuo soccorso di Monte Olimpino . . . » »
Palchettisti del Teatro Sociale di Como . . . . . » 198
Associazioni diverse del Circondario di Como . . . . » 200
Id. di Varese e Circondario . . . . . » 204
Id. di Lecco e Circondario . . . . . » 209

Esercenti professioni libere

Medici-chirurghi . . . . . » 213
Farmacisti . . . . . » 216
Veterinari . . . . . » 218
Levatrici . . . . . » 219
Dentisti . . . . . » 220
Ingegneri . . . . . » »
Periti agrimensori . . . . . » 223
Ragionieri . . . . . » 224
Maestri di musica . . . . . » 228
Pittori . . . . . » »

Fiere e Mercati

Nel Circondario di Como . . . . . » 229
Nel Circondario di Varese . . . . . » 232
Nel Circondario di Lecco . . . . . » 233

Ditte commerciali della Città di Como

Accordatori e noleggiatori di pianoforti 236
Acque gazose, birra ecc. . »
Agenzie di collocamento ed affitti . . . . . »
Alberghi . . . . . »
Apparecchiatori di stoffe . 237
Apparecchi per Gas . . »
Armaiuoli . . . . . »
Arruotini . . . . . »
Attrezzi da pesca . . . 238
Bagni . . . . . »
Banche e cambio . . . »
Banchi lotto . . . . . »
Biciclette . . . . . »
Bottai 239
Caffè 239
Calce, cementi e laterizi . »
Callista-pedicure . . . 240
Calzolai . . . . . »
Cappellai . . . . . »
Carboni fossili e cok . . 241
Carrozze e carri . . . »
Cartolai . . . . . »
Cera 242
Chincaglieri, bazar, ecc. . »
Cioccolata (fabbrica) . . »
Commissionari in generi diversi 243
Commissionari in seta, ecc. »
Cotone (fabbrica) . . . »
Disegnatori per ricami . »

Doratori e verniciatori . 244
Droghe e coloniali . . . »
Fabbri-ferrai 245
Fabbrica di carta a mano »
Falegnami . . . . . »
Ferrarezza 246
Filandieri e filatoieri . . »
Fiori artificiali 247
Floricoltori . . . . . »
Foglie fresche . . . . »
Fonditori, tornit. in metalli »
Forme da scarpe . . . »
Fotografi . . . . . »
Frantoi da olio 248
Fumisti . . . . . »
Fuochi artificiali . . . »
Fruttivendoli . . . . »
Granaglie . . . . . »
Imbiancatori 249
Imprenditori (capi mastri) »
Intagliatori . . . . . »
Istrumenti musicali . . »
Latticini 250
Lattonieri . . . . . »
Legna da fuoco e carboni »
Legnami d'opera . . . . »
Librai 251
Litografi . . . . . »
Macellai . . . . . »
Macchine da cucire . . 252
Maglierie a macchina (fab.) »
Maniscalchi . . . . . »
Marmisti . . . . . »
Meccanici 253
Mediatori in seta . . . »
Mercerie, filati e nastri . »
Mobili e suppellettili . . 254
Modiste 255
Mugnai . . . . . »
Musica (deposito) . . . »
Offellerie 256
Ombrellai . . . . . »
Orefici-gioiellieri . . . »
Orologiai 257
Ortopedici . . . . . »
Ottici . . . . . »
Panierai 257
Parrucchieri . . . . . »
Pavimenti 258
Pegnatari . . . . . »
Pellattieri . . . . . »
Pelliccerie . . . . . »
Pesa pubblica 259
Pescivendoli . . . . . »
Pesi e misure . . . . »
Pettini ed attrezzi tessitura »
Pittori decoratori . . . »
Pollami e selvaggina . . »
Posterie, prestini, ecc. . 260
Profumerie 262
R. Privative . . . . . »
Ramieri 263
Rappresentanze . . . . »
Rigattieri . . . . . »
Saponi, candele e cordami 264
Salsamentarie . . . . »
Sartorie da uomo . . . »
Sartorie da donna . . . 265
Scultori . . . . . »
Sellai 266
Sostre di pietre . . . . »
Spazzole (fabbrica) . . . »
Stoffe di seta . . . . »
Spedizion.,corrieri,trasporti 267
Stamperie per tessuti . . 268
Tappezzieri in carta . . »
Tappezzieri e materassai . »
Tessuti e pannine . . . 269
Tintorie . . . . . »
Tipografie . . . . . »
Tornitori in legno . . . 270
Trasporti funebri . . . »
Trattorie, osterie, ecc. . »
Venditori di giornali . . 274
Vetrerie, terraglie, ecc. . »
Vernici (fabbrica) . . . »
Vetture ed omnibus . . »
Vini (negozianti) . . . 275
Zoccolai . . . . . »
Consolati esteri in Como . »
Società d'assicurazioni . »
Periodici 278

VARESE

Ditte commerciali . . . . . pag. 280
Società d'assicurazioni . . . . . » 285
Periodici . . . . . » 286

LECCO

Ditte commerciali . . . . . » 287
Società d'assicurazioni . . . . . » 294
Periodici . . . . . » 295

Industrie principali nella Provincia

Nel Circondario di Como . . . . . » 296
Nel Circondario di Varese . . . . . » 304
Nel Circondario di Lecco . . . . . » 309

Articoli diversi

La Città di Como nell'anno 1796 . . . . . » 3
I Conti Imbonati a Cavallasca (D. Pietro Buzzetti)'. . » 21
Cenno necrologico di Giuseppe Bayer (A. Colmegni) . » 69
Storia del giornalismo in Como (L. Porlezza) . . . » 72
Cesare Cantù (A. Bertolini) . . . . . » 85
Giuseppe Rovelli (A. Bertolini) . . . . . » 111
Paesi senza strade (E. Belgeri) . . . . . » 120
Cura marina degli scrofolosi (A. De-Orchi) . . . . » 124
Le opere d'arte in S. Giovanni Pedemonte (Fab.) . . » 133

Giornale-Lunario 1895 . . . . . » 137
Estratto della legge sul bollo e tassa registro . . . » 151
Estratto della legge postale . . . . . » 153
Servizio della Società « Lariana » . . . . . » 157
Udienze presso il Tribunale e le Preture di Como . . » 158

Indice alfabetico dei funzionari, professionisti, commercianti, ecc., di Como . . . . . » 159
Indice delle materie . . . . . » 213

UNIVERSITY OF ILLINOIS-URBANA
3 0112 066932952

TIP. PROVINCIALE

F. OSTINELLI DI C. A.

COMO